PRECIO EN TODO EL PAIS
VEINTE CENTAVOS

LA NACION

Edición en 3 secciones

AÑO IX — TELEFONO INGLES 3113 - 3114 AGUSTINAS 1253 - 1259 — SANTIAGO DE CHILE, DOMINGO 22 DE FEBRERO DE 1925 — SUSCRIPCION: Por 1 año: $ 60.—Por 6 meses $ 32, Por 3 meses: $ 17.— Por 1 año, extranjero: $ 120. — Núm. 2,9

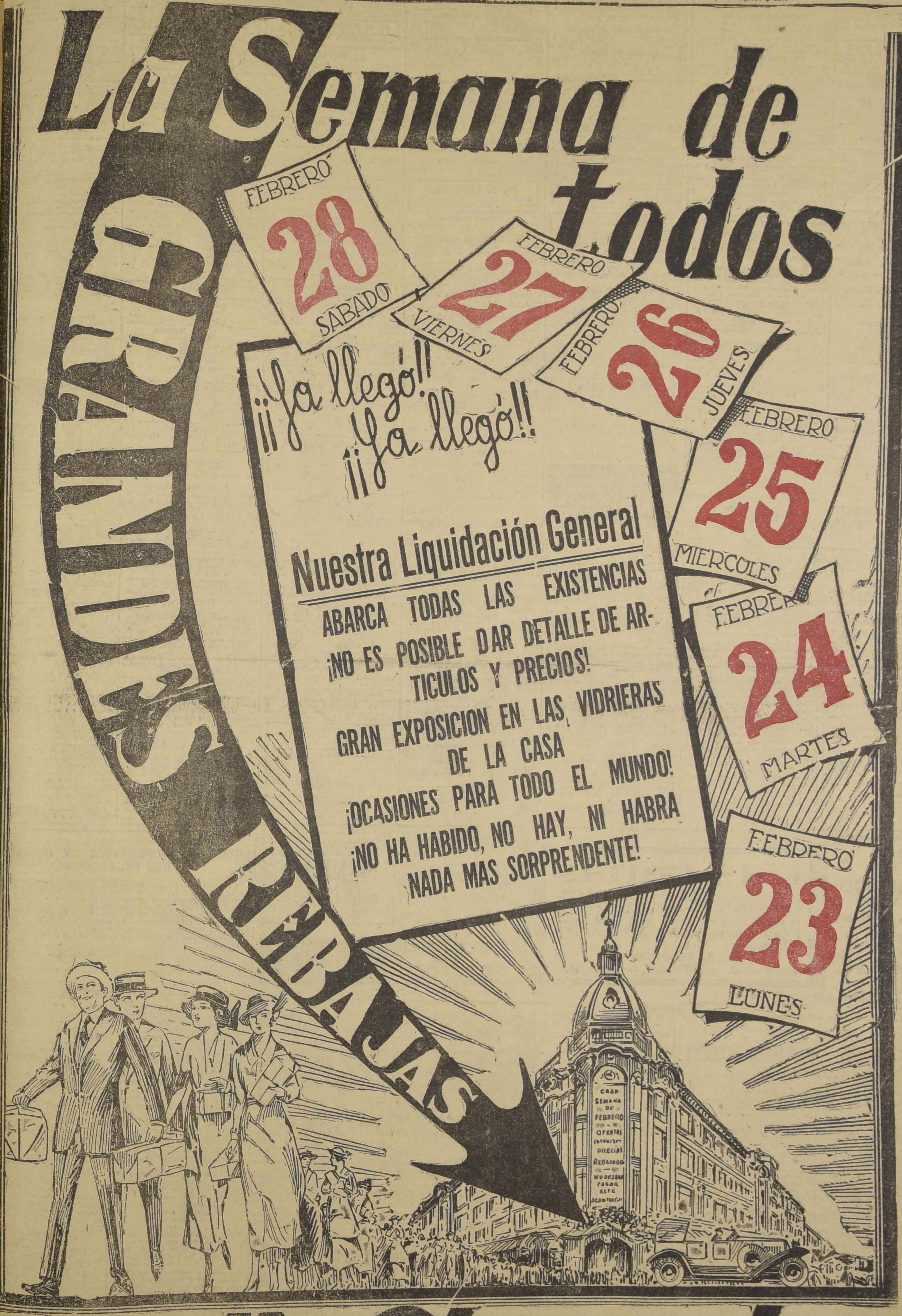
La Semana de todos
GRANDES REBAJAS
FEBRERO 28 SABADO
FEBRERO 27 VIERNES
FEBRERO 26 JUEVES
FEBRERO 25 MIERCOLES
FEBRERO 24 MARTES
FEBRERO 23 LUNES
¡¡Ya llegó!! ¡¡Ya llegó!!
GRAN SEMANA DE FEBRERO OFERTAS INTERESANTES PRECIOS REBAJADOS NO DEJEN PASAR ESTE ACONTECIMIENTO

Nuestra Liquidación General

ABARCA TODAS LAS EXISTENCIAS
¡NO ES POSIBLE DAR DETALLE DE ARTICULOS Y PRECIOS!
GRAN EXPOSICION EN LAS VIDRIERAS DE LA CASA
¡OCASIONES PARA TODO EL MUNDO!
¡NO HA HABIDO, NO HAY, NI HABRA NADA MAS SORPRENDENTE!

Gath & Chaves Ltd

GUIA PROFESIONAL

ABOGADOS

Y SALVADOR DE LA VEGA
GABRIEL AMUNATEGUI
Estudio: Huérfanos 1153. Oficinas 32 y 33. Casilla 3051. Teléfono número 3591.

FEDERICO DUNCKER BIGGS
Huérfanos 833. Altos Banco Germánico. Casilla número 219. Teléfono número 295.

ALBERTO DURAN E.
Huérfanos 1235. Oficina 8. Casilla N.o 2914.

LADISLAO ERRAZURIZ
LUIS QUINTEROS T.
Amunátegui 301. Teléfono N.o 633.

BERNARDINO LEIVA
OTTMAR STEGMAIER
Bandera 552. Casilla 2068.

NICANOR ELGUETA
Galería Alessandri 19. Altos. Teléfono 586.

HECTOR ARNALDO GUERRA
Especialmente: Nulidades matrimonios, divorcios y juicios criminales. Galería Alessandri 24. Teléfono 4352 Consultas 4 a 5.

OSVALDO HEVIA
Morandé número 244. Casilla 1831.

MANUEL MERINO E.
LUIS MERINO
Bandera 166. Teléfono 2077. Casilla 107. De 10 a 11 1|2 A. M.

VICENTE MOLINOS GAETE
Agustinas 1148. Teléfono 2110. De 11 a 12 y 2 a 4.

NICOLAS MARAMBIO MONTT
San Antonio 370. Casilla 2699. Asuntos civiles y especialmente cuestiones mineras.

ROBERTO DE PETRIS
Estudio y domicilio: Galería Alessandri 25. Teléfono 156. Casilla 4044

ANTONIO PLANET O.
Especialmente cuestiones comerciales. Estudio: Bandera 239. Casilla 334. Teléfono 1137.

HUBERTO SALGADO GALLARDO
Criminalista. Alegatos Cortes. Nulidades matrimonios. Estudio domicilio: Bandera 667. Atiende clientes franceses e ingleses en su idioma.

SALAS ROMOS HNOS.
LUIS Y VICTOR A. SALAS ROMO
Abogados. Trasladaron sus oficinas a Compañía 1325. Teléfono 1527. Casilla 2331.

LISANDRO SANTELICES E.
Abogado. Compañía 1248. Teléfono N.o 831.

HUMBERTO YAÑEZ VELASCO
Agustinas 618. Teléfono 1614.

EMILIO TAGLE RODRIGUEZ
Atiende especialmente asuntos comerciales y mineros. Bandera 75. Bolsa de Comercio 3er. piso, oficina 207. Teléfono 2018.

AGUSTIN VIGORENA RIVERA
Edificio Ariztía. Piso 6.o N.o 16.

CORREDORES

JARAS D. V. ISMAEL
Calle Club de La Unión N.o 1069.

MEDICOS

DR. ITALO ALESSANDRINI
Cirugía y ginecología, 1 a 3. Merced 382. Teléfono 3555. Ausente hasta el 1.o de Marzo.

DR. ANIBAL ARIZTIA
Médico Hospital de Niños R. del Río. Ayudante Clínica del Prof. Prado Tagle. Consultas, Teatinos 321. De 2 a 3.30. Teléfono 1773. Domicilio: Agustinas 1319.

INSTITUTO DE SALUD
Cisterna (Población Nueva España)
Destinado al diagnóstico y tratamiento de las enfermedades nerviosas y mentales, dirigido por el doctor Fontecilla, Santiago, Delicias N.o 1626. Electricidad médica, baños, etc.

JOSE AVILES A.
Médico-Cirujano
Nataniel 167. Consultas de 1.30 a 4 P. M. Especialmente: Cirugía, Partos, enfermedades de señoras y sociales.

DR. CARLOS D. AGUIRRE
Especialmente vías urinarias. Venéreas, sífiles. Consultas de 5-8. Carmen 191.

DR. AMENABAR OSSA
Oculista. Catorce años Europa, tres años médico Director Hospital de Ojos, condado Standford (Inglaterra) 21 Mayo 578. De 2-4. Teléfono 603.

DR. LUIS AGUILAR
Médico cirujano. Regresó de Europa. Castro 107. De 1.30 a 3. Teléfono 318.

DR. LEONCIO ANDRADE
Medicina interna, Rayos X. Merced N.o 136. De 2 a 5. Teléfonos 1393 y 4528.

DR. ARNELLO
Cirugía, anestesia general, venéreas. García Reyes 17. De 12-3. Hospital San Vicente 4-5.

DR. BUNSTER
Santa Rosa 86. Consultas de 3 a 4. Teléfono 3476.

ARTURO BARRAZA ARAYA
Médico-Cirujano
Especialmente vías urinarias, venéreas, sífilis. De 3 a 6. Puente N.o 557. Teléfono 4874.

DR. BORQUEZ SILVA
Estudios Europa. Pulmón, corazón, estómago, intestino. Rayos X. 3 a 6. Arturo Prat 80. Teléfono 19, Matadero.

DR. RIFO BUSTOS
Estudios en Europa. Medicina interna. Preferentemente corazón y estómago, 3 a 5. Cochrane 177.

DR. BISQUERT
Vías urinarias, sífilis. Moneda 859. De 3 a 6. Casilla 2563. Teléfono N.o 953.

Dr. BRONFMAN
Estudios en Europa. Cirugía, enfermedades señoras. Venéreas. 2 a 5. Compañía 1463. Teléfono 3457. Teléfono domicilio 3086.

DR. JULIO BUSTOS
Médico Ciudad. Santiago. Medicina interna. Niños, sífilis. Recoleta 707. De 3 a 4.

DR. ROBERTO BALTRA G.
Medicina general, vías urinarias. 3.30 a 6. Ahumada 11. Teléfono 170, Parque.

DR. BEAUMONT
Ayudante servicio ginecología Hospital Salvador, Sto. Domingo 1245 De 3-5. Domicilio: Avenida Manuel Montt 1541. Teléfono 93. Santa Elena.

Dr. BARRENECHEA
Oculista, especialista en oídos, nariz, garganta. Huérfanos 801, esquina San Antonio.

DR. MARIANO BAHAMONDE RUIZ
Cirugía y ginecología. Cochrane 66. De 1 a 3. Domicilio: Delicias 1230. Teléfono 4430.

DR. HECTOR CORONA T.
Se dedica exclusivamente a exámenes de laboratorio. Delicias 868. Teléfono 2483.

DRA. JULIA CLAVERIA
Afecciones bronco-pulmonares, curación del asma. Consultas: 1 - 3. Ejército 660.

Dr. RODOLFO CASTILLO
Jefe servicio oídos, nariz y garganta. Hospital San Borja. De 2 a 5. en Delicias 1164.

DR. ALDO CONTRUCCI
Estudios Europa. Medicina interna. Sífilis. Nataniel 142. 2.30 a 430. Jefe clínica Prof. Brockmann. Teléfono 3340.

Dr. LEONIDAS CORONA T.
Regresó de Europa
Laboratorio Clínico
Delicias 868 — Teléfono 2483
REACCION DE WASSERMANN
Química Bacteriológia
VACUNAS

DR. CASTANEDA IGLESIAS
Ex-Médico residente del Hospital Niños. Compañía 1839. Teléfono 254

DR. EDUARDO CRUZ COKE L.
Medicina interna, Merced 305. De 4.30 a 6.30. Teléfono 4205.

DR. CROIZET
Trasladóse Londres 25, entre Serrano y San Francisco. Teléfono 637. De 1 a 3.

Dr. LEON CHONCHOL
Medicina general. Rayos X. Sífilis, piel, venéreas. Regresó. Gálvez 61.

Dra. JUANA DIAZ MUÑOZ
Especialista enfermedades señoras y niños; 4 a 5. Delicias 858. Teléfono N.o 1715.

IGNACIO DIAZ MUÑOZ S.
Medicina general. Vías urinarias; 3 a 6. Bandera 674. Teléfono 3424.

Dr. CARLOS DOREN
Enfermedades de señoras, Cirugía. Monjitas 536. Teléfono 2571. Consulta: 1 a 4.

Dr. RODRIGO DONOSO GAETE
Médico Hospital Salvador. Medicina interna. Consultas de 1.30 a 3 P. M. menos los Sábados. Amunátegui 32. Domicilio: Ejército 134. Teléfono: 2206.

Dr. JOSE DONOSO DONOSO
Médico Cirujano
Horas de consulta: de 2 a 4.
Miraflores 457 —Teléfono 2772

Dr. RICARDO DONOSO
Enfermedades del corazón, pulmón. Regresó de Europa. 2.30 a 4.30. Agustinas 619.

Dr. EDUARDO DE RAMON
Regresó de Europa. Cirugía, enfermedades señoras; 1 a 3. Agustinas N.o 1606. Teléfono 3623.

Dr. DIMITSTEIN
Agustinas 1308, esquina Teatinos. Rayos X. Medicina general. Especialidad corazón, pulmón, estómago o hígado. 1 a 4. Teléfono 3848.

DR. ESPINA
Catedral 1425. Ausente todo el mes de Febrero.

Dr. FRANCISCO EDWARDS
Estudios Europa. Vías urinarias. Teatinos 10. De 2 a 3.

Dr. FUENZALIDA BRAVO
Profesor extraordinario. Enfermedades de niños. Merced 560. Teléfono N.o 1721, 2 a 4.

Dr. FONTECILLA
Estudios Europa. Afecciones pulmonares y nerviosas. Rayos X, pneumotorax artificiales, tuberculinoterapia, etc. Delicias 1626.

Dr. CARLOS GARCES BAEZA
Delicias 1276 — Teléfono 3747
Exámenes químicos, bacteriológicos. Reacción Wassermann. Medicina interna. 3.30 a 5.30.

Dr. RICARDO GUNTHER
Ayudante clínica ginecológica universitaria. Cáncer, aplicaciones de Radium, 2 a 4. Avenida España 696 Teléfono 253. Parque

Medicina general. Especialmente ni-

DOCTOR GIANELLI
ESTUDIOS EUROPA
SIFILIS PIEL VIAS URINARIAS
21 de MAYO 562
CONSULTA de 2 a 6

Dr. GLEISNER V.
Consultas de 1 a 3. Pulmón, corazón, hígado, riñón, intestinos, etc. Sífilis, Castro 26.

Dr. FELIX GROHNERT B.
Enfermedades de la piel, sífilis y venéreas
Luz ultra violeta, radioterapia. De 3 a 6. Ejército 391.

DR. VICTOR M. GAZITUA
Partos, enfermedades de señoras, Trasladose Agustinas 586, 2 a 4. Teléfono 976.

Dr. FUENZALIDA CORREA
Cirujano. Enfermedades señoras, partos; 2 a 3. Huérfanos 745. Teléfono 406.

Dr. GREENE
Estudios Europa. Cirugía y ginecología. San Martín 509, 2 a 4. Teléfono 2860.

Dr. ANIBAL GREZ
Oídos, nariz, garganta. De 1.30 a 2.30. Merced 324. Teléfono 3555.

Dr. ENRIQUE GONZALEZ H.
Estudios Europa. Especialista estómago, intestinos. hígado, diabetes, obesidad, reumatismo. Ejército 644. De 1.30 a 3.30.

Dr. GUSTAVO GIRON L.
Cirugía y ginecología. Brasil 32. Teléfono 3126. De 2 a 3.

Dr. MARIO GARCIA DOMINGUEZ
Medicina general. Enfermedades señoras. Partos. Venéreas; 1 a 5. San Diego 65.

Dr. ALEJANDRO INFANTE
Médico Jefe Policlínico Niños Hospital Salvador. 2 a 4. Delicias 253. De 4.30 a 6. Teléfono 3828.

DR. GARCIA COLLAO
Especialista, ojos, oídos, nariz y garganta
Estudios Europa, San Antonio 148, De 4 a 6.

Dr. J. MONTERO C.
Medicina interna. Venéreas, de 1 1|2 a 3, y de 6 a 8. Clínica nocturna 9 a 10. Agustinas 1060.

AGUSTIN INOSTROZA
Cirugía general. Especialmente de niños. Sífilis. De 4 a 6. Puente 583

Dr. ROBERTO JARAMILLO
Ejército 707. Teléfono 142. Parque.

Dr. ARNULFO JOHOW
Estudios Europa. Cirugía y ortopedia. Adultos, niños. 3-4. Santo Domingo 1523. Teléfono 1033.

Dr. ALBERTO KORNER ANWANDTER
Estudios en Estados Unidos. Cirugía, ortopedia. Consultas: 10-12, de la mañana. Santo Domingo 614.

Dr. TEODORO LEIBLE
Enfermedades nerviosas. Medicina interna. Aplicaciones eléctricas. De 3 a 6. Olivos 794.

INSTITUTO RADIOLOGICO
Radioscopía, radiografía, radioterapia, aplicaciones radium.

Dr. ADOLFO KAPLAN
Estudios Estados Unidos y Europa. Compañía 1429.

Dr. H. LEA-PLAZA
Estudios Europa. Compañía N.o 2115. De 2 a 5. Teléfono N.o 3880

Dr. LABRA LETELIER
Nariz, garganta, oídos. Consultas de 1 a 5. Compañía 1361.

Dr. ARMANDO LEON L.
Cirugía. Compañía 1909. Martes, Jueves, Sábados; 1 a 3. Teléfono 3846.

Dr. LOIS
San Pablo 1236. Medicina general. Vías urinarias. Sífilis. De 1 a 5.

Dr. LAVAL
Medicina interna. Lord Cochrane 340. De 2 a 4.

Dr. G. MORAGA FUENZALIDA
Regresó Europa. Enfermedades niños. Cochrane 118. Teléfono 2804. De 2 a 4 1|2.

Dra. CORA MAYERS
Médico Cirujano
Regresó de Estados Unidos. Especialista en niños. Luz ultra-violeta. Ahumada 49. Teléfono 711.

Dr. ERNESTO MOLINA G.
Serrano 63
Cirugía general. Regresó de Europa. Consultas: de 4.30 a 6 P. M.

ENFERMEDADES DEL CORAZON
DOCTOR MAHOTIERE
Estudios en Europa. Compañía 1973 Consultas de 1 a 4.—Rayos X y Laboratorio.

Dr. JUAN MARIN B.
Cirugía general. Enfermedades niños. Delicias 1164. De 2 a 4.30. Domicilio: San Diego 1849.

Dr. MORALES BELTRAMI
ños. Catedral 2257. De 1 a 3.

Dr. MORALES VILLABLANCA
Sífilis, venéreas, piel, medicina general. Exámenes sangre. Merced 486 3 a 6.

Dr. MUÑOZ VALENZUELA
Médico residente Hospital Niños. Enfermedades niños. Tuberculosis, infantil. Matucana 303. 2 a 5. Teléfono 158.

Dr. OSCAR MELENDEZ
Medicina interna. Sífilis. Consultas en Santo Domingo 1036, de 2-4, y 21 de Mayo 573, de 4-5. Domicilio: Ejército 141. Teléfono 2821.

Dr. H. NUÑEZ ZAMORA
Matucana 289. Teléfono 291. Estación. 1 1|2 a 3 1|2. Sábado, 4-6.

Dr. MALBRAN
Enfermedades mentales y nerviosas. De 2 a 4. Se trasladó a Huérfanos 1880.

Dr. JUAN MONTENEGRO M.
Enfermedades de niños. Compañía 1770. Teléfono 2130. De 2 a 4.

Dr. MANUEL MORENO
Medicina general, particularmente: riñón, estómago, intestinos. Tratamiento especial. Tuberculosis pulmonar. Estudios Europa. San Francisco 155. De 2.30 a 4.30.

Dr. LUIS OPAZO P.
Jefe Policlínica Niños. Universidad de Chile. Compañía 3007. Teléfono 48. Estación.

Dr. TORRES TORRES
Jefe clínica prof. Korner. Especialista enfermedades señoras y cirugía. Catedral 1249. De 2 a 6.

Dr. VEGA MACHER
Exclusivamente pulmón. Nataniel 109. De 2 a 3.30. Lunes y Miércoles.

DR. RAUL VENTURA JUNCA
Médico residente Hospital Salvador Medicina interna. Especialmente sistema carno-vascular, Riquelme 140

Dr. G. E. VIDAL S.
Delicias 2696. Teléfono 245. Estación. Consultas: 6 a 7.

Dr. ORREGO PUELMA
Médico Hospital San Juan de Dios. De 3.30 a 6. Agustinas 1314. Teléfono 1317.

Dr. PAREDES F.
Amunátegui 33. Especialmente enfermedades señoras. Ginecología. Consultas de 2 a 4.

Dr. A. CUSTODIO POBLETE
Medicina interna y niños. Recoleta 65. De 1.30 a 3.30. Teléfono N.o 4365

Dr. PANTOJA
Corazón, pulmón, estómago, sífilis Delicias 1276. De 2 a 4. Teléfono 3747. Santo Domingo 1036. Teléfono 574, de 6 a 8

Dr. MARCIAL PARADA
Oídos, nariz, garganta. De 2 a 6. Santo Domingo 831. Teléfono 1859.

Dr. DAVID PULIDO
Enfermedades niños. Santo Domingo N.o 1790. Teléfono 2152. De 1 a 3.

Dr. PRUNES
Estudios Europa. Jefe clínica, piel, sífilis, venérea. Merced 490. Casilla 3896.

Dr. PATIÑO MAC-IVER
Medicina interna. Enfermedades niños. Libertad 448. De 2 a 4. Teléfono 1636.

Dr. ALBERTO PANATT
Médico jefe Policlínico. Prof. Prado Tagle. Pulmón, corazón, estómago, hígado. Rayos X. Teléfono 1211. Trasladóse a Delicias 1416. De 1 a 4.

Dr. LUIS QUIROGA
Medicina general. Consultas: 4 a 5.30. Catedral 1452. Teléfono 3760. Atenderá durante vacaciones.

Dr. ALBERTO RAHAUSEN
Cirugía general. Compañía 2928. Teléfono 192. Estación. De 2 a 4.

Dr. AQUILES RIVEROS
Graduado en Bruselas. Partos, señoras, medicina general. Consultas en su
SANATORIO
Avenida Matta 586. Pensionado para partos, operaciones, medicina, aislamiento y curación nerviosa; morfinómanos. Teléfono 97. Matadero.

Dr. JOEL RODRIGUEZ F.
Estudios Europa. Medicina interna. Especialidad estómago, intestinos. Rayos X. De 3 a 4. Amunátegui 559. Teléfono 2810.

DR. CESAR RODRIGUEZ LEON
Medicina interna. Enfermedades de niños. Catedral 2607, 1 a 2; y Bascuñán Guerrero 1013. 4 a 5

INSTITUTO SANITAS
AGUSTINAS 1955
Laboratorio auto-vacuna, radioscopías, terapia de radium y de Rayos X. Luz ultra-violeta. Aplicaciones eléctricas. Instalaciones de rádium, baños de ácido carbónico, diatermia.

SANATORIO
"JESUS DE PRAGA"
SANTIAGO (PROVIDENCIA)
Fundado 1916. Enfermedades mentales, nerviosas e intoxicaciones en general.

El establecimiento cuenta con edificio ad-hoc en el barrio más sano de Santiago. Tiene todas las comodidades necesarias: grandes galerías, departamentos independientes con baño, jardines, parque con 17,000 m2. Toda clase entretenciones. Médico interno.

Atendido especialmente por sus propietarios, con personal especializado.

Avenida Manuel Montt 1549. Casilla 641. Teléfono 93. Santa Elena.

Dr. SCROGGIE
Especialidad enfermedades de niños. Jefe de la Clínica de Niños. Universidad de Chile. Consultas de 2 a 4 de la tarde. Rosas 1157.

Prof. Dr. SOTO PARADA
Laboratorio Clínico. Moneda 1035. De 3 a 6.

Dr. MARCO A SEPULVEDA
Laboratorio Bandera 736. Teléfono N.o 233. Exámenes completos sangre, orina, esputos, etc. Cultivos auto-vacunas. Abierto a toda hora.

Dr. STOLTING
Oculista. Médico recibido Alemania, Chile. Moneda 627. De 3 a 6.

DR. CRISTOBAL SAENZ
Estudios Europa. Afecciones médico-quirúrgicas de abdomen. Especialmente estómago, sífilis. Rayos X. De 2 a 4. Agustinas 1889. Teléfono 3098.

DR. CARLOS SEAMAN
Médico cirujano. Consultas: 1.30 a 4. Trasladóse. Delicias 225.

Dr. SANTANDER
Estudios en Europa. Medicina interna, especialmente estómago e intestinos. Rayos X. Alameda 928. De 2 a 5.

DR. OTTO SCHWARZENBERG
Enfermedades de niños. Consultas 2 a 3. Martes, Jueves y Sábado. Lunes y Viernes 2.30 a 3.30. Santo Domingo 1523. Teléfono 1033.
Antonio 457. Teléfono 3649.

DR. HELLMUTH SIEVERS W.
Médico-cirujano. Domicilio, Molina 72. San Antonio 275. De 2 a 3 1|2.

DR. J. M. VERGARA KELLER
Regresó de Europa. Partos, ginecología. Agustinas 828. De 2 a 4. Teléfono 3355.

DR. VILLAGRA
Estudios Europa. Unicamente Pulmón. Rayos X 3. Dieciocho 437-A Teléfono 134 (Parque).

Dr. JAIME VIDAL OLTRA
Ex-Director Sanatorio San José para tuberculosis. Pulmón, corazón, estómago. Laboratorio: 2-3 1|2. Catedral 433. Teléfono 2006.

PROF. DR. VARGAS SALCEDO
Exclusivamente cirugía. Trasladóse Compañía 2499. Teléfono 1060. Martes, Jueves, Sábado, 2 a 5.

DR. VICUÑA HERBOSO
Ayudante de la Clínica del Profesor Prado Tagle. Hospital de San Vicente. Medicina interna, especialmente enfermedades del corazón, Martes, Jueves, Sábado, 2.30 a 4.30. Almirante Barroso 270. Teléfono N.o 1053.

DR. YAÑEZ G.
Estudios Europa. Piel, Sífilis, Venéreas. Trasladóse, Delicias 865. De 2 a 5. Casilla 618.

DR. ARTURO ZAFFE
Oídos, nariz, garganta. Especialista Hospital Salvador y Niños. Dieciocho 257. De 2 a 5. Teléfono 257. Atiende clientela doctor Alcaíno.

DR. WAUGH
Estudios Europa. Internas. venéreas, sífilis. Wassermann. Consultas: 2 a 4.30
COMPAÑIA N.o 1853.
Permanecerá en Santiago durante vacaciones.

DR. WEINSTEIN
Estudios Europa. Enfermedades de la piel, sífilis y venéreas. Radioterapia y luz ultra-violeta. Agustinas 1357. De 2 a 5.

DR. WIREN
Oídos, nariz, garganta. Compañía N.o 1606. De 2 a 5.

DENTISTAS

C. VALENCIA COUREIS
Ayudante Escuela Dental. Operaciones indoloras. Procedimiento Dr. Correa (de la Facultad de Buenos Aires). Coronas y dentaduras. Teatinos 50.
Atenderá durante vacaciones.

DR. CERDA LOPEZ
Se trasladó Ahumada N.o 11. Somnoformo. Puentes y Coronas.

DR. CLODOMIRO CONTRERAS
San Antonio 451. Teléfono 3892. Horas: 10 a 11 y 3 a 6.

FORTUNATO ENCINA P.
Especialmente placas, coronas, puentes. Extracciones indoloras. Ahumada 56.

DR. GALLARDO GONZALEZ
Estudios en Filadelfia. Consultas: diurnas y nocturnas. Echaurren 26.

ARMANDO MORA PINOCHET
Dentista. Trasladóse: Sta. Rosa N.o 671.

WENCESLAO MUÑOZ L.
Dentista: Tratamientos rápidos. Extracción sin dolor. San Diego 448.

DR. JOSE MARIA SAAVEDRA
Alameda 1313. Unicamente de 5 a 6.

ALFREDO MUÑOZ LOBOS
Extracciones sin dolor. Somnoformo. Puentes, Placas. Tratamientos rápidos. Compañía 1352.

CLINICA DENTAL
"VALENZUELA BASTERRICA"
Luis R. Barrios Méndez
Rafael Valenzuela Labbé
Carlos H. Rojas
DENTISTAS ESPECIALISTAS
Cirugía dental atendida por médico especialista. Somnoformo. Correcciones de anomalías. Riquelme 47.—Teléfono 1642.

VETERINARIOS

SCHMIDT HERMAN
Consultorio perros y gatos. Ambulancia automóvil. Laboratorio: San Antonio 457. Teléfono 3649.

ARQUITECTOS

OFICINA DE CONSTRUCCIONES
Económicos y de renta
LEOPOLDO NAVARRETE CR.
Morandé 67. Teléfono 2185. Casilla N.o 380

EDUARDO TASSO
Construcciones, transformaciones y reparaciones. Honorarios: 10 por ciento. Huérfanos 1253.

CONTADORES

VICTOR MENA VELASQUEZ
Contador, Perito Mercantil. Estudios, Arbitrajes, revisiones balances. Serrano 523. Teléfono 115. Matadero.

MATRONAS

ANA MUÑOZ de M.
Partos, pensionistas, inyecciones, atiendo domicilio, precios módicos. Madrid 1260.

MARIA R. DE BASTEN
Matrona
Curaciones internas, inyecciones. Recibo pensionistas. Irarrázaval 11[illegible]

AMELIA MATUS
Recibo pensionistas. Partos, atiendo a domicilio, toda clase inyecciones. Maule 1062.

MATRONA BRAZO
Recibe pensionistas. Atiende a domicilio. Inyecciones. Mujica 19, al esquina Vicuña Mackenna, a una cuadra Diez de Julio.

PENSIONADO MENARES
Recibo pensionistas. Partos, pensión 45. Masajes, inyecciones. Cochrane 885.

Mme. E. PRAGNAUD
Matrona francesa. Trasladóse Avenida Matta 72. Entre Vicuña Mackenna y Santa Elena.

SARA OSORIO DE GONZALEZ
Matrona. Pensionado particular para partos y curaciones internas. Asistencia a domicilio. Trasladóse Rosas 2254.

PENSIONADO PARTICULAR
Mercedes Rojas, Matrona. San Diego 930. Recibe enfermas. Curaciones internas. Consultas a toda hora.

CLINICA PRIVADA
DE OBSTETRICIA
Señora Reyes, matrona ginecóloga. Establecimiento moderno atendido por dos cirujanos especialistas. Recibo enfermas de todas partes del país. Partos, precios módicos. Consultas gratis. Esmeralda 636.

PENSIONADO DRA. VICENTINI
Recibe enfermas de provincias, meses, días. Asistencia completa. Partos 50 pesos. Turnos permanentes. San Diego 57.

ANA G. VARGAS BARRERA
Ausente hasta el 1.o de Marzo.

CARMELA ROMAN
Maternidad particular. Recibo enfermas pensionistas. Maestranza [illegible]

CARMELA TORO G.
Partos, Asistencia toda hora. Recibo enfermas. Matucana 640.

VARIOS

CLINICA
Instalada con todos los adelantos modernos, únicamente tratamiento y curación radical de las enfermedades venéreas, génito-urinario e impotencia.

Curaciones rápidas, seguras (procedimiento científico comprobado único).

Atendido por su dueño, Luis [illegible] Bravo B. y doctor Félix Valenzuela.

Precios módicos. Facilidades de pago.

Se atiende ambos sexos diariamente de 9 a 12 M. y de 2 a 8 P. M. Consultas gratis. Puente 561. Casilla 3402. Santiago.

Nota: Se reciben consultas de provincias por correspondencia.

CLINICA ALAMEDA 2336
Tratamiento de la sífilis y gonorrea con sus complicaciones en ambos sexos, curaciones rápidas y por todos los más modernos conocidos. Atiendo diariamente de 10 a 11 y de 5 a 7 P. M. Noche de 8 a 10 P. M.

Hospitalización de enfermos, con pensión $ 5, $ 10 y $ 20 diarios.

POMPAS
FUNEBRES
Empresa ZENTENO
ESTADO N.° 17
TELEFONO N. 4275
DELICIAS N.° 2584
TELEFONO N. 524
Abierto día y noche. Atendido por
CARLOS ZENTENO LOYOLA

Las canas
No olvide que sólo se curan con el ESPECIFICO BOLIVIANO BENGURIA. No aparente vejez; tiene el remedio en MONEDA 875. Pida prospectos del Tónico Vegetal BENGURIA.
Dr. R. BENGURIA B.
Moneda 875. — SANTIAGO. — Casilla 2426.

CONCURSO

Llámase a concurso para proveer en propiedad los puestos de Dentista de las Escuelas Normales de Talca y Valdivia, con un sueldo de $ 2,400 anuales y dos horas diarias de trabajo.

Los interesados deberán presentar sus títulos y demás antecedentes en esta Dirección General (Visitación de Escuelas Normales), o en la Dirección de la Escuela Normal respectiva, antes del 28 del presente.

EL DIRECTOR GENERAL DE EDUCACION PRIMARIA

V.-25

JABON
MENTANOL
EL MEJOR.

CARBOLINEUM
HAMEL
PINTURA PARA MADERAS
BARRACAS - BUQUES y MADERAS

REMITIDO

SOCIEDAD COOPERATIVA DE CONSUMIDORES DE ALCOHOL

En respuesta a las informaciones publicadas en un remitido suscrito por don Alfonso Tuschaens, en la primera edición de "Los Tiempos" de ayer, cúmplenos manifestar al público que todos los antecedentes relacionados con el asunto que motiva ese remitido, han sido llevados al conocimiento de la Iltma. Corte de Apelaciones, a petición nuestra, tribunal que ya ha adoptado las medidas del caso, con el objeto de comprobar si hemos sido o no víctimas de un "chantage" al iniciarse en contra nuestra un procedimiento judicial perfectamente arbitrario.

Oportunamente publicaremos las resoluciones que habrá de expedir en definitiva ese Tribunal, y por ellas podrá juzgarse sobre la personalidad moral de nuestros gratuitos detractores.

Santiago, Febrero 21 de 1925.

EL DIRECTORIO.

FOLLETIN (3)

EL CASAMIENTO DE MACIEJ BORYNA

por WLADISLAS REYMONT

(Traducción directa del polaco)

sobre la cabeza, la bajaban convenientemente y se entregaban a la murmuración. Al ver a Ewka con su criatura en brazos y rodeada de testigos, Boryna, colérico, penetró en el corredor.

Pocos momentos después el tribunal comenzaba su audiencia. Todo el mundo se precipitó hacia la gran sala blanca. Hubo empellones, tumulto, injurias recíprocas. Los judíos chasqueaban la lengua. Las comadres se contaban sus contratiempos. La afluencia era tal, que los concurrentes parecían espigas de trigo de una sementera. Todos hablaban a la vez, formando una algazara ensordecedora.

No bien vió a Boryna, Ewka comenzó a apostrofarle.

—Cállate, perra —gritó Maciej— o te rompo las costillas.

Ella pretendió echarse sobre Boryna arañando a los circunstantes. En su esfuerzo se le cayó el abrigo y el niño, entretanto lloraba desesperadamente. De las palabras habrían pasado a los hechos si el ujier no se hubiera levantado, como impulsado por un resorte, gritando enérgicamente:

—Silencio, animales... ¡El tribunal!

El despacho de los asuntos comenzó, turbado de cuando en cuando por voces de protesta, lamentos y disputas.

—Maryanna Paczes, la viuda de Dominik de Lipce, contra Bartlomiej Koziol.

Un viejecillo arrancó con tanta prisa, que algunas personas protestaron por los pisotones que les daba al andar.

—Silencio, canallas —gritó el ujier—. Habla el tribunal.

—¿Es usted Bartlomiej Koziol?

El campesino se rascaba la cabeza, sonreía con una expresión estúpida y movía los ojuelos rojizos, mirando atentamente a los jueces.

—¿Es usted Bartlomiej Koziol?

—Él es, ilustrado señor juez —gritó una comadre gigantesca que se abrió paso desde un extremo a otro del pretorio.

—¿Qué quiere usted?

—Para servir a su señoría, llena de benevolencia, este pobre hombre es mi marido.

Y la comadre saludaba, tocando el suelo con las manos.

—¿Ha sido usted citada como testigo?

—No, pero yo ruego a su señoría juez ilustre...

—Que salga esta vieja: no debe estar aquí.

El ujier la cogió por los hombros y la empujó, mientras ella se lamentaba estrepitosamente.

—Ruego al omnipotente tribunal... mi marido es algo sordo...

—Bien... hablaremos en voz más alta. ¿Cómo se llama usted?

—¿Cómo me llamo? Pues ya usted lo sabe, acaba de citarme por mi nombre.

—Bartek Koziol—, gritó la mujer.

—¿Qué edad tiene usted?

—¿Cómo?... ¿Mi edad?... La he olvidado, pero ésa lo sabe.

—Cumplirá cincuenta y dos años en la Primavera.

—¿"Gospodarz"*

—Tres yugadas de avena, poderoso bienhechor, y una cola de vaca.

—¿Condenado ya?

—¿Cómo condenado?

—Se te pregunta si has estado en la cárcel...

—¿En la cárcel?... Oye, tú; di les si he estado en la cárcel.

—Sí, sí, has estado, Bartek. Esos cochinos de los guardias te llevaron por la cordera muerta...

—¡A, sí!... Encontré una cordera muerta; yo la recogí, y se me acusó de haberla robado... Pero fué una injusticia... Yo...

—Bien, bien... Ahora se le acusa del robo de un cerdo, perteneciente a Maryanna Paczes, y de habérselo comido. ¿Qué alega usted en su defensa?

—¿Yo he comido puerco? Que no vea a Dios después de mi muerte si me lo he comido... ¡Qué mundo tan perverso!... ¿En mi defensa? Oye tú, ¿qué debo decir? No: yo no he comido puerco, y la que lo dice merece que la abofeteen.

—Explique la causa de que ese puerco se encontrara en su casa —dijo el juez.

—¿Un puerco en mi casa?...

Oye, di qué es lo que me pregunta el señor.

—El puerco, Bartek, el puerco que te siguió...

—¡Pero, Jesús, Santo, si no es un puerco!... Es un lechoncillo, con una mancha negra cerca del rabo.

—Está bien, está bien... Diga usted cómo llegó a su casa ese lechoncillo.

—Lo diré en seguida... lo diré en seguida... lo diré con toda exactitud. Diré la verdad, ilustrado juez; la verdad pura como el hielo. La diré como honrado "gospodarz" que soy, a semejanza de mis antepasados; porque nosotros no somos jornaleros...

Fué de este modo: Volvía yo del campo, al caer la tarde, cuando oí pasos de trás de mí. Observé qué podía ser y nada encontré... Yo pensé entonces: ¿Será Satanás? Las piernas me hormigueaban y recé un "Avemaría"... Oí otra vez el ruido, miro, y vi entonces que un objeto blanco con ojos brillantes como los del diablo.

—¡Calla, mujer!... Corrí... La luna salió por último, ¿y qué vi? Un puerco. ¿Y tú crees que me asustas. Le tiré mi bastón a la cabeza, y corrí por el sendero entre las remolachas [illegible] y los trigales de [illegible] sé después la sementera de Tomasz, y la avena de Jan, el que está haciendo servicio militar en tanto que la mujer da a luz un niño... Pero el cerdo me seguía como un perro. La cosa daba en qué pensar. Yo me dije: ¿Y si no fuera verdaderamente un cerdo? Salté un vallado; el animal saltó, me pasó por entre las piernas y me echó al suelo. ¿Si tendrá rabia?, pensaba yo; al levantarme veo que el cerdo estaba meneando el rabo. El animal era blanco, tenía una mancha negra y... corría tras de mí. Por último, llegó conmigo hasta mi casa. Ilustre tribunal, y se metió en mi cuarto. ¡Dios es testigo!

—Usted lo mató y se lo comió?— preguntó el juez con sorna, divertido por el cuento.

—Pero, ¿qué iba yo o hacer? El cerdo no quería irse. Lo echábamos, y volvía. Mi mujer le daba de comer, porque no podíamos dejarlo morir de hambre. Era un pobre animalito nacido por la voluntad de Dios. El omnipotente tribunal es sabio, y juzgará que yo no podría hacer otra cosa. Nadie lo reclamaba y comía desaforadamente. Una semana más y nos hubiera devorado. Lo sangramos, pero no nos lo comimos, porque al día siguiente llegó Maryanna con el "wojt" y se llevó todo lo que había del cerdo.

—¿Con que el cerdo te siguió? Eso lo creerá un animal irracional, pero no el ilustrado tribunal. ¿Y quién le robó el borrego al molinero, y los gansos al señor cura?

—Habla y di lo que quiera, después de lo que hiciste en tu juventud— exclamó Bartek—, y lo que hace ahora tu hija con los mozos...

—¡Alto ahí! Cuidado con hablar de mi Jagna, porque te rompo el bautismo.

—¡Silencio, o salís todos!—gritó el ujier.

Empezó el desfile de los testigos. Terminada esta diligencia, los concurrentes salieron para comer un bocado y comunicarse sus quejas o sus impresiones.

Reanudada la audiencia, el asunto del cerdo fué aplazado, y el tribunal empezó a ocuparse en el de Boryna.

Ewka expuso prolijamente su querella, declarando que había servido en la casa de aquél, en donde trabajaba hasta el punto de que ya no podía tenerse en pie, sin que jamás se le dirigiese una palabra afectuosa, ni se le diese un lugar donde dormir, ni se le suministrase alimento, por lo que se veía obligada a solicitarlo en las casas vecinas. Y, por último, que la había despedido con su hijo sin pagarle el salario que le debía. Después de referir esto, empezó a sollozar, y se echó de rodillas diciendo en medio de gemidos:

—Es una injusticia, [illegible] niño es hijo suyo.

—¡Miente la perra!— exclamó Boryna asustado.

—¿Miento? Lo saben todos en la aldea.

—¡Eres una vagabunda y una mendiga!

—Tribunal ilustre, antes me llamaba su linda Ewka, su encantadora Ewka, y me hacía
galos, y me decía: "Toma,
doy esto porque te quiero";
ahora, ¡oh, Jesús mío!
Boryna, estupefacto, lev
al cielo:
—¡Cómo no cae un rayo
ta a esta ladrona!
—¿Qué defensa podís
ner contra él?... ¿Y a
iré yo ahora con este niño?
toy perdida para siempre
Pero mis testigos declara
que saben.
Los testigos refieren sólo
siones de terceras personas
ka comenzó a llorar de nuevo
apelando a un argumento
mo, presentó el niño, que
ba en los brazos:
—El ilustrado tribunal
de quién es... La misma
de patata, los mismos
cos... Es de él, y de nadie
Todo el mundo se echó a
y los jueces se asociaron
hilaridad pública. Los
tantes se burlaban de la
ahs, y ésta enmudeció,
en torno suyo con ojos
ro apelando.
Boryna fué absuelto, y
la resolución del tribunal
un gran alivio, pues,
do no era culpable, tenía
le obligase a pagar.
—La ley es muy
decía Dominikowa, a la
bía invitado Boryna,
con su hijo para que
un refresco—. Jamás
el inocente debe
Ha habido casos
Boryna dijo
cosa, y no una, sino
cavilación.
—¿Quién pudo haberle

¡OH MARGARITA!

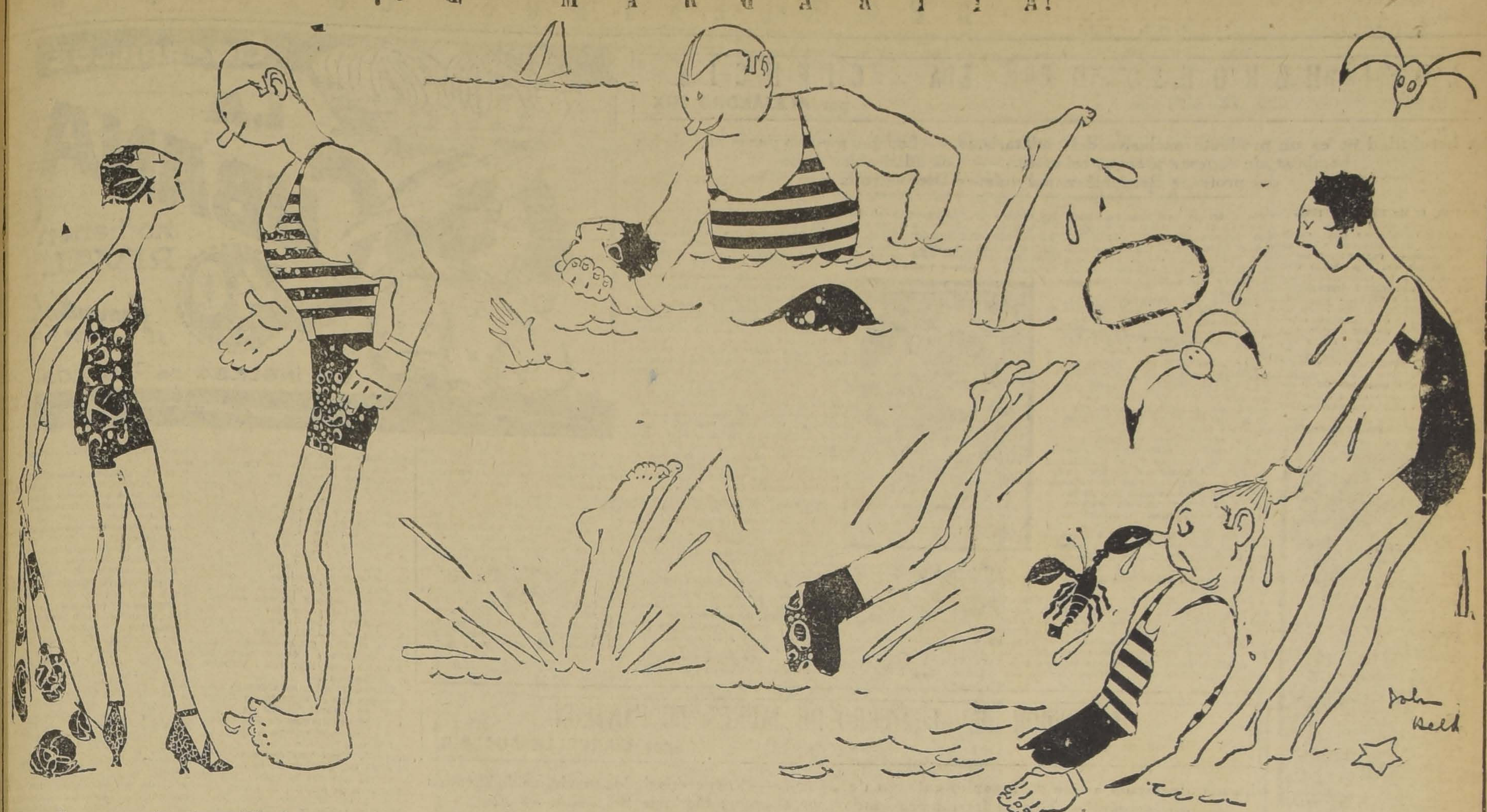

Margarita se encuentra con un lobo de mar que le promete darle lecciones de natación.

Así aprende los primeros movimientos.

Y hace unas cuantas zambullidas.

Pero el lobo de mar no había contado con un pequeño inconveniente, que hace terminarse bruscamente las lecciones de natación.

UNA HISTORIA VERDADERA QUE PARECE UN ROMANCE CINEMATOGRAFICO

La novela de la chica que dió un mal paso.—Las 'consecuencias, la situación dramática y el final 'inesperado.— Cómo la vida real también ofrece enredos dignos de la pantalla

La patética historia de Miss Helena Vineski, obrera de una fábrica de Nueva York, es una verdadera historia cinematográfica, que podría servir de argumento perfectamente para una película llena de particular interés.

Cuando los periódicos de Estados Unidos han dado a conocer el romance, todos los lectores estuvieron conformes en exclamar: "Esto parece un película".

Y en efecto, la historia parecía un romance de la pantalla.

Es el caso de la joven pareja de modestos recursos, que se ama y no puede casarse.

Helena Vineski tiene diez y seis años y trabaja en una fábrica, alimentando a su madre y a sus pequeños hermanos con el escaso producto de su trabajo.

William Froewiss también es un joven, de veinte años, que trabaja en una fábrica de calzado y, si bien no alimenta a su padre, gana en cambio, tan poco, que no le alcanza para emprender la hazaña matrimonial.

A todo esto la familia de ambos, viendo la imposibilidad de que se realice aquello, comienza a recomendar a la joven pareja que desista de sus sueños y que deje de verse con tanta frecuencia.

William iba a veces a buscar a Helena, y previo anuncio a su madre, la chica iba con su novio al cine, y de vuelta se recogía a su casa con un poco más de sueño para la mañana siguiente.

Pero cuando resolvieron separarse, atendiendo los prudentes consejos de la familia, se acabaron las visitas de William, y las invitaciones para ir al cine.

Pero esto no podía quedar así. Eran jóvenes, se amaban, y no podían olvidarse, aunque les faltaron los dólares indispensables para casarse.

Y, poco a poco, comenzaron a verse secretamente, y a concurrir juntos a algún salón de bailes, donde pasaban un rato muy felices.

Más, con el rodar del tiempo y con el aumento de su amorosa pasión, Helena se dió cuenta que estaba próxima a ser madre.

Y aquí comienza la tragedia. ¿Qué hacer? No se presentaba solución. El niño iba a nacer pronto.

Por el momento había que pedir permiso a la fábrica, buscar algún pretexto para salir de la casa por algunos días. El pretexto fué encontrado, pero con que zozobra.

En seguida de nacer el niño, sobrevino otro apuro: ¿Donde tenerlo? en casa de los padres respectivos, imposible. Las escenas dramáticas que aquello iba a ocasionar bastaban para matar a los ancianos padres.

Se buscó entonces una persona que por algún dinero semanal, iba a hacerse cargo del niño. Pero William había ya gastado todo su sueldo, y en la fábrica no se hacían anticipos a los operarios.

Helena, por su parte, ganaba menos de lo estrictamente indispensable para ella, y su madre y sus hermanos pequeños.

De nuevo se presentaba la terrible situación ¿Qué hacer? Y la respuesta quedaba sin solución para los desventurados amantes.

Al cabo de dos semanas, sin recibir el pago estipulado, la guardadora del niño mandó llamar a Helena y le entregó la criatura, negándose a tenerla un día más.

Era una mañana helada de invierno. Helena fué hasta la fábrica donde trabajaba William, y lo esperó con la criatura en los brazos para contarle lo sucedido. Salieron entonces a vagar con el pequeñuelo, sin saber qué hacer.

Era ya muy tarde, y ambos estaban muertos de hambre y frío, cuando pasaron por una casa, en cuyo hall había un coche-cuna.

Allí había quedado, y tal vez estaba tibio con el calor del cuerpecito de su propietario. Y entonces ambos tuvieron una misma idea: dejar allí a la criatura, en la seguridad de que aquellas gentes ricas, y seguramente bondadosas, lo mantendrían y cuidarían mientras ellos reunían el dinero indispensable para ir a reclamarlo.

Así lo hicieron, en un impulso de desesperación, ambos jóvenes amantes. El niño quedó en el coche-cuna, y ellos después de anotar la dirección, huyeron y volvieron a sus hogares.

Al día siguiente los periódicos dieron cuenta de lo ocurrido.

Y la nodriza que había tenido al niño en su casa, sospechando que pudiera tratarse de la criatura por ella devuelta, dió parte a la policía. Ambos amantes fueron tomados presos en sus casas.

Conducidos a la cárcel, la situación se hizo horrible para ellos, como también para la familia de ambos, principalmente para Helena, que vivía de su trabajo.

La criatura, por orden del juez, fué internada en un asilo.

Helena desesperada de su situación, lloraba amargas lágrimas tras los barrotes de su celda.

William, por su parte, recibió la visita de su padre quien afectadísimo ante la idea de que su hijo estaba en la cárcel, se proponía reunir los mil dólares necesarios para rescatar a su hijo, que estaba preso por complicidad en el crimen de abandono de niño.

Así lo logró, y William salió en libertad, despidiéndose con dolor de Helena, pero alegre de estar de nuevo en libertad.

Para la infortunada era todo amargura, y esta llegaba ya al colmo.

Cuando entonces (como en un argumento de novela cinematográfica) aparece la Providencia, —que hasta este momento no aparecía por ningún precio—y acude, en la forma de Miss Ar[illegible] Nicholls, a auxiliar a Helena.

Miss Nicholls es una escritora [illegible] llonaria con sus argumentos de películas, y que dirige una sociedad de beneficencia destinada a auxiliar a las madres "ilegales".

Resulta que Miss Nicholls, al recorrer la cárcel donde estaba presa la pobre heroína de diez y seis años, se enteró de su historia, y, conmovida pagó los mil dólares, y sacó a Helena de la prisión.

Además, la Sociedad Benéfica que ella presidía, se interesa por la muchacha, le regala un pequeño dote, y una pensión durante los primeros meses de matrimonio.

William y Helena se casan con todas las formalidades del caso, recogen al niño del Asilo, y disfrutan de las bondades de Miss Nicholls, la escritora millonaria, y de su benéfica sociedad.

Después de enterarse el lector, de ésta historia de la vida real, ¿no está conforme en declarar que es una verdadera novela digna de ser el argumento de una película?

APOLOGIA DEL DOLOR

por RICARDO LEON

Cuando la vida está en flor, cuando la salud y la felicidad nos embriaga, el pensamiento de la muerte espanta... Pero la soledad, la meditación, la tristeza, la enfermedad y la vejez, nos inclina hacia la tierra pensativos y cansados: nos familiarizamos con la muerte y llegamos a esperarla sin terror.

Hay un momento en que se siente la pesadumbre de vivir: una fatiga física, un cansancio espiritual, una sensación de invencible dejadez nos invade, la voluntad se anula, el deseo se evapora, huye el espíritu como una burbuja, y queda sólo el animal enfermo, la carne amiga de la tierra...

Antaño, en la noche, cuando escuchaba el golpe acompasado de mi corazón, me estremecía al pensar que de pronto pudiera pararse este motor de mi vida...

Hoy ya no siento esos terrores. Cuando la enfermedad se apodera de un órgano, cuando la carne viva empieza a podrirse, cuando el cuerpo empieza a morir a pedazos, no hay mayor consuelo que acostarse, abandonarse, dejarse morir...

En el profundo silencio de la noche se escuchaban sollozos lejanos. Un viejo reloj cantaba la hora con timbre grave; imperturbable, sereno, con voz sorda, como la voz de un anciano dejaba caer gota a gota las horas con el tictac de su péndulo de cobre. Aquel viejo confidente familiar, aquel compañero de las tristes soledades, seguía su marcha perpetua, su monótono ritmo de siempre, como la pulsación del tiempo en la eternidad.

R. L.

FABRICACION
DE PUERTAS, VENTANAS Y GALERIAS DE TODAS CLASES
hace y tiene listas para entrega inmediata
LA REPUBLICA
Barraca y Fábrica de Maderas
DOMEYKO 2354
TELEFONO 182 PARQUE

LA RUPTURA

Cuento por J. H. ROSNY

—Yo—dijo Jaime Wrinkle—debo mi vida dichosa a mi médico. Hace doce años, apenas llegado a la mayor edad, entablé relaciones amorosas, con formal palabra de matrimonio, con la señorita Flora Smithson. La creía tan dulce e inocente como la mirada ingenua de sus ojos azules; pero al cabo de unos meses de espiar los gestos, las palabras y los acto de Flora me convencí de que era una muchacha sin corazón, coqueta, ambiciosa, astuta como su padre; una mujer, en fin con la cual la vida hubiera sido un infierno.

Me aterraba la idea del matrimonio; pero estaba comprometido, y el padre de la muchacha me inspiraba un gran terror. Era un hombre violento como pocos. Estaba, pues cogido, y tenía que decidirme por la boda o por una fuerte indemnización, que hubiera mermado grandemente mi fortuna. ¡Pensar que parte de ella pudiera ir a parar a manos de aquella pareja de aventureros ambiciosos me exasperaba

---

Una grippe me obligó a llamar al doctor Jones, viejo amigo de mi familia. Me encontró bastante más quebrantado de lo que pudiera hacer creer mi enfermedad, y concluí por contarle lo que me pasaba.

—Grave es, en efecto, lo que le ocurre. Con Smithson está usted vencido de antemano. Acudiría a los tribunales, y éstos darán la razón a su hija y le condenarán al pago de una fuerte indemnización. La justicia es aquí muy cara, amigo mío. ¿Qué hacer?

Se marchó y volvió dos días más tarde. Después de examinar la marcha regular de mi enfermedad me dijo:

—He encontrado un medio de burlar al viejo Smithson; pero habría que hacer un gran sacrificio. ¿Le daría a usted lo mismo pasar por loco?

—¡Eh!—dije alarmado, pues me veía ya dentro de una camisa de fuerza.

—No hay que asustarse—me atajó riendo—. Sólo le propongo una "candidatura" a la demencia. Bastará con que usted pronuncie delante de Flora y de su padre algunas palabras incoherentes. Yo me encargo de lo demás. ¿Acepta usted?

¿Qué iba a hacer? Acepté al fin.

—Procure usted—añadió — mostrarse incohedente sin exageración y sólo a ratos. Y si se arrepintiera usted me avisa por teléfono.

Curado de la grippe salí a la calle y me fuí a casa de los Smithson. Ilusión o realidad, me pareció que Flora y sus padres, sobre todo la madre, me miraban de un modo singular.

Seguí al pie de la letra los consejos del doctor. Fuí incoherente dos o tres veces con discreción, y seguí siéndolo en los días sucesivos. No tardé en convencerme de que mi presencia aterraba a la madre turbaba al padre e inquietaba a la hija.

Pocos días después, una mañana fuí recibido por la señora de Smithson. Me dijo que Flora se había marchado al campo.

El señor Smithson, que entró en aquel momento, me saludó muy afablemente, afectando una gran inquietud.

—¿Le ha dicho a usted mi señora...? Sí; Flora se ha tenido que marchar. Necesita un reposo absoluto, una gran vigilancia... La vida, amigo mío, está llena de estas sorpresas. Estábamos tan tranquilos, y de pronto ... una grave enfermedad que nadie sospechaba, y que obliga al mayor cuidado. Es un golpe...

Pareció vacilar y prosiguió:

—No se asuste usted; tal vez los médicos sean demasiado pesimistas. Lo que sí aseguran todos es que por el momento no hay que pensar en el matrimonio.

Fingí una gran desesperación.

—¡Es horrible! ¡Flora! ¡Mi Flora! ¡Pero si es increíble!

—¡Increíble, en efecto!—suspiró el padre.

Acentué mis gestos de desesperación y extremé mis incoherencias en términos que Smithson palideció.

—Tranquilícese, amigo mío. Nuestra pena nos hace comprender la suya.

—¡Pero no!—proseguí desesperadamente—. ¡Sólo a ella la creeré!

—Ya le escribirá, y usted le responderá con el cuidado que requiere su salud quebrantada.

—Sí, sí; que me escriba pronto

Y me alejé vacilante.

Dos días después recibí una carta de Flora que equivalía a la renuncia de nuestro amor. Contesté aceptando, dolorido, el sacrificio.

—¡Hemos vencido!—me dijo el doctor al día siguiente—. Pero es preciso que salga usted de Inglaterra. Su permanencia aquí podría hacer que se descubriera la farsa y Smithson es hombre terrible en todos sentidos. Viaje unos meses, y cuando regrese diremos que está usted curado. Es una lástima que no podamos pregonar nuestro triunfo a los cuatro vientos; pero está visto que no hay dicha completa en este mundo.

J. H. R.

ALAMO
MUY SECO DE 1|2", 3|4" Y 1"
VIGAS Y VIGUETAS
Domeyko 2354. — Teléfono 182
Alamo mach. 1|2x4 1|2. Pilastras. Guardapolvos y Cornizas
BARRACA Y FABRICA
LA REPUBLICA

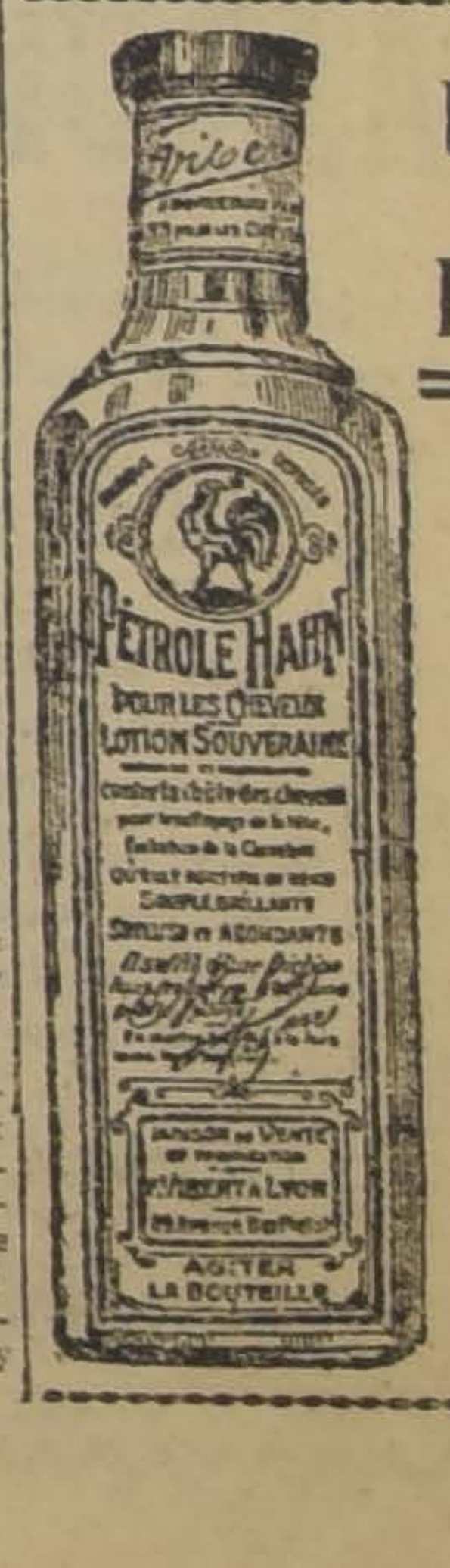

Use Ud.
Petróleo
HAHN
para
la
Conservación
del
Cabello

DE NUESTROS CORRESPON

LOS HEROES DE LA CIENCIA

por ALEJANDRO SUX

La heroicidad no es un producto exclusivo del militarismo. — Los que mueren por el bien de los hombres sin esperar premios celestes. — Los admirables casos del profesor Bergonié y del químico Demenitroux

PARIS, 11 de Enero de 1925.

Al asesino anónimo que cortó en pedazos al anónimo cadáver que hallaron la semana pasada, los periódicos de gran tirada que viven de eso y de otras cosas, hicieron una publicidad inmensa.

En la primera plana, fotografiaron lo fotografiable: un resto de cromo, el canal que se supuso celoso guardador de los restos que no se hallaron etc. etc. Si se encontrara la cabeza que falta, ya se reproduciría, y si, por casualidad la policía descubre el autor de tan sabio crimen, este puede estar seguro de un retrato tan grande como el de los ministros extranjeros

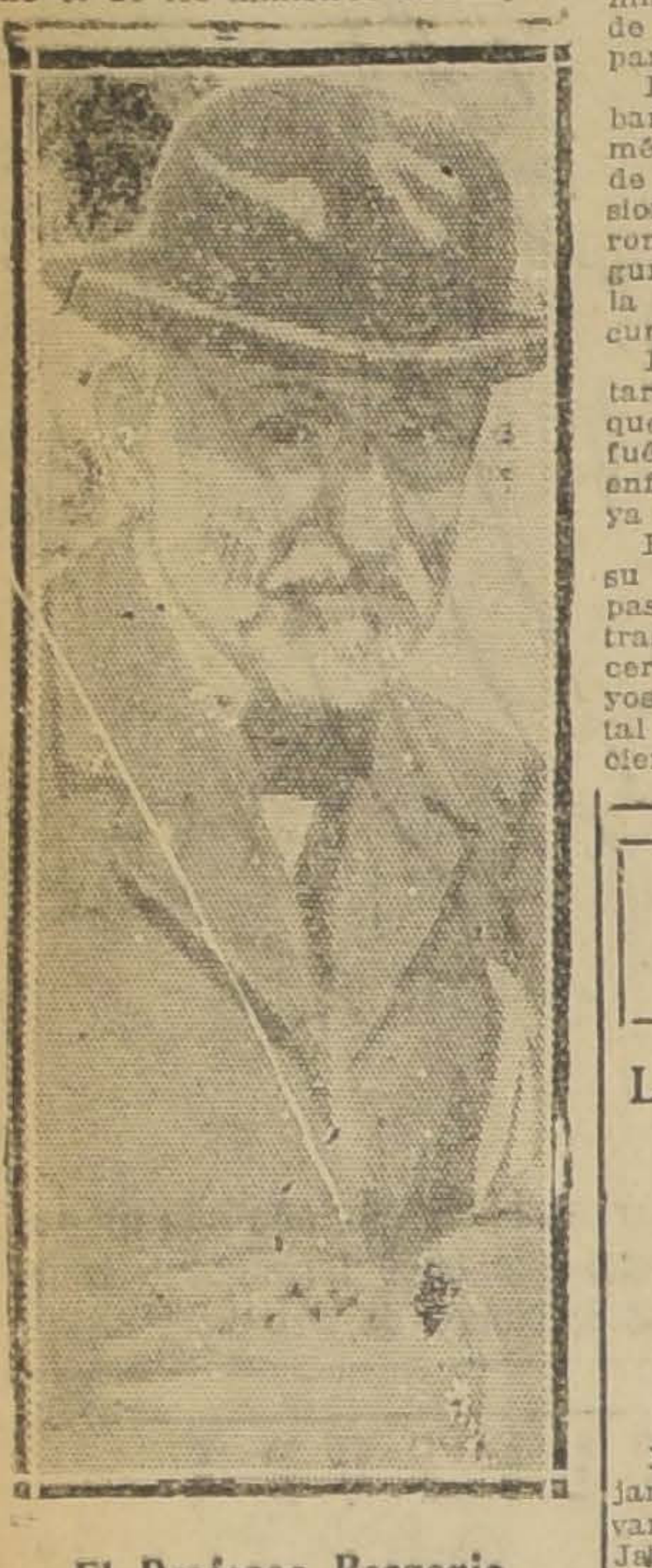

El Profesor Bergonie

o los reyes de paso.

Los generales que se distinguieron en las guerras, poseen su página de historia. Sus nombres pasan por los labios de las generaciones. Los niños conocen detalladamente sus proezas y el número de muertos que causaron al enemigo. Sus rasgos pasan a la posteridad gracias al mármol y al bronce, y los pueblos les rinden culto, como a los héroes griegos o a los dioses.

En cambio los que contribuyeron con su saber al progreso y a la civilización de los hombres, pasan de este mundo al otro dejando sólo un recuerdo entre los suyos.

Ayer el profesor Bergonié, de Burdeos; hoy el químico Demenitroux, del hospital Tenon, de París, murieron por la Ciencia, es decir, por la humanidad.

Con excepción de tres o cuatro periódicos, los demás apenas si les dedican un cuarto de columna y un cliché de cuatro centímetros cuadrados.

¿Cómo quereís después, que el espíritu sanguinario de la especie evolución hacia la bondad? Todos los días se despierta su instinto feroz con la glorificación indirecta pero eficaz que realizan los voceros de la actualidad.

¿Cuando será el día en qué los Gobiernos, inspirados por un sentimiento humanitario, se decidirán a enseñar la Historia, no con el criterio guerrero que preside ahora, sino con el científico y artístico que debiera presidirlo? Todo lo que se haga por la paz del mundo será inútil mientras la educación de las masas esté impregnada de la sangre que empapó los campos de batalla.

¿Héroes que sirvan de ejemplo y emulación a la juventud?

La Ciencia, que es como el Moloch de los tiempos modernos, nos ofrece cotidianamente y a profusión.

Ahí están esos dos radiólogos franceses, que acaban de morir, después de sufrimientos atroces, por conocer mejor los efectos de la misteriosa substancia radio-activa de la cual se espera tanto bálsamo para los hombres que sufren.

Las emanaciones terribles acabaron con los glóbulos rojos del médico de Burdeos y del químico de París. A pesar de las transfusiones de sangre que se les hicieron, al primero de su hija y al segundo de una nónima admiradora, la obra destructiva continuó su curso normal.

Hasta la gratitud oficial llegó tarde al Profesor Bergonié puesto que la Cruz de la Legión de Honor fué prendida sobre su camisa de enfermo, en el lecho que era casi ya un féretro.

Bergonié sacrificó su salud y su vida por curar el cáncer. Su pasión científica fué total. Mientras tuvo energías luchó por conocer los efectos de los famosos rayos X, que continúan mereciendo tal nombre, por el enigma que encierran. Antes de morir, víctima de los efectos del radium, con el ob- ellos, tuvo la admirable serenidad de escribir su testamento, y en él hay cláusulas sublimes. Había perdido sucesivamente, los dedos de la mano derecha y luego el brazo

M. Demenitroux

entero. Su organismo era una presa viva, y en él la venganza de la misteriosa substancia se ejercía sin tregua.

Pero no era bastante para él. Como una revancha, lega su cuerpo a la Facultad de Medicina para que sus colegas estudien sobre él jeto de sacar enseñanzas para las pobres víctimas del cáncer, y también, para que sus continuadores puedan tomar las medidas útiles que les evitarán fin tan trágico.

El profesor Bergonié, célebre radiologista, nació en Caseneuil, departamento de Lot y Garona, el 7 de Octubre de 1857.

La otra víctima, el químico Demenitroux, sucumbió al mal extraño, en pleno vigor; tenía sólo cuarenta años.

¿Dónde están las bocas impías que niegan la capacidad humana del sacrificio por sus semejantes fuera de la fe religiosa?

Los escépticos afirmaban que lejos de tal o tal dogma, la moral era imposible, el ideal una ambición, la virtud una vanidad. Las dos víctimas dejaron hablar las lenguas secas de los que sólo son capaces de hacer algo por algún beneficio, terrenal o celeste, y serenamente, con estoicismo sublime, han respondido con la muerte.

Ni el profesor de Burdeos ni el químico de París esperaban que el Dios tal o cual premiaría en el más allá sus sacrificios, y sin embargo, por el puro y desinteresado amor de sus semejantes dieron su vida y entregaron su cuerpo al martirio.

El sufrimiento humano estaba allí. Para combatirlo era necesario desafiarlo.....Y sin frases, sin ritos, los dos sabios se ofrecieron a esos rayos soberanos que mal conocido, matan y bien serían elementos de vida.

¡Saber!...¡Saber para salvar!... En vano el mal tenaceaba sus pobres carnes de hombres normales y serenos. Con estoicismo ejemplar seguían luchando por saber más.

¿Vencidos? No. Los sabios no creen en la solución de los problemas científicos por un sólo hombre: saben que es la obra de muchos, de generaciones a veces. Para ellos, la satisfacción que aminora el dolro, es el de saber que muriendo, contribuyeron con un eslabón en la confección de la gran cadena que forjan los siglos.

Estos ejemplos de abnegación sin interés, estos modelos de héroes civiles, deberían ser perpetuados en la memoria de las juventudes estudiosas; para gloria de sus respectivos países y bien de la humanidad.

A. S.

CIGARRILLOS
LA CUBANA
no tienen RIVAL
40 cts
¡fumadlos!
CIA INGLESA DE TABACOS

ALREDEDOR DEL ENTIERRO DE JAURES: EL PANTEON

por MARCELLE AUCLAIR

La manifestación a que da lugar el entierro de Jaurés. — Recuerdos de los que han sido llevados al Panteón. — Una mujer inmortalizada por el amor: Madame Berthelot. — El entierro de Mirabeau. — El de Voltaire. — Un chubasco empapa las ninfas que rodean el féretro de Voltaire. — El sentimental entierro de Rousseau. — Víctor Hugo

Desde las ventanas de mi alojamiento he visto pasar, Boulevard Saint Germain, el entierro de Jaurés. Mucho se ha hablado de su importancia política. Sólo hablaré de su aspecto estético que era, en realidad, impresionante. El inmenso catafalco gris, los mineros que lo empujaban llevando la lamparilla de trabajo y vistiendo la blusa azul, el avance silencioso y flameante de las banderas rojas, todo esto en un día gris de invierno, glacial, cuyas nieblas velaban los contornos y parecían acolchar el ruido de las pisadás, son imágenes de esas que no se olvidan. Y no olvidaré tampoco la observación de un amigo mío: "Jaurés, que era un gran patriota, hubiera preferido ver en esa manifestación menos banderas rojas. y más banderas tricolor"...

Y ese sacudón en la vida parisiense nos lleva, el día siguiente, a pasear en los alrededores del panteón, con un espíritu distinto del que de costumbre nos anima, pues vamos a menudo allí. Los alrededores del Panteón son deliciosos, y nos reservan placeres estéticos finamente matizados. Es primero, la impresión grandiosa del monumento que se yergue al final de la amplia calle Soufflot, su alta cúpula de tan nobles proporciones, destacándose sobre el cielo de París, ese cielo de nubes leves, nacaradas. Es verdaderamente glorioso caminar hacia el Panteón por un hermoso día de cualquier estación... Se llega al frente. Plaza redonda, equilibrio, a derecha e izquierda, de edificios gemelos: la Escuela de derecho y la Alcaldía del Quinto. Y, a medidas se avanza hacia la derecha, pasando frente a la Bibliotheque Sainte Genevieve, providencia de todos los estudiosos destácase la Iglesia de St. Etienne du Mont. La más original de las iglesias de París. Una confusión de estilos. El más adorable conjunto. Se suaviza instantáneamente el espíritu erguido ante el Panteón. El ritmo algo claudicante de la arquitectura de la fachada de Saint Etienne du Mont, acompasa nuestro pensamiento y sentimos en nosotros un balbuceo de cosas tiernas. Humano lenguaje de los monumentos, infinita poesía de las piedras, ¿quién podrá traducirte? Es un hecho: personalmente, una hermosa perspectiva, un edificio bello, nos conmueven más que la música, se hacen en nosotros indecible armonía... Pero volvamos al Panteón.

El entierro de Jaurés nos hace pensar en los que han sido llevados allí por el agradecimiento patrio: "Aux grands hommes, la Patrie reconnaissante". Está sepultada allí una mujer. No la llevó allí la gloria; la llevó el amor. Es Madame Berthelot, la esposa del gran químico francés. Formaban con su esposa la pareja más unida. Ella, ya anciana, enfermó. El salió una tarde a buscar el ramo de violetas que acostumbraba ofrecerle. Al regresar, la encontró muerta. Fué tal su dolor que el sabio Berthelot cayó muerto al lado del cadáver de su compañera. El Estado queriendo glorificar al gran hombre, no quiso mortificar la sombra del fiel enamorado. Y Madame Berthelot fué llevada al Panteón junto a su esposo. Allí descansan ambos. Y es eso la única nota sentimental de ese Cementerio glacial en que los elegidos de la fama están solos, muertos, como los aisló, vivos, su genio. Pues en el fondo de sus pensamientos siempre está solo el que se eleva por encima de lo mediano. Recordad la trágica queja del Moisés de Vigny:

"Vous m'avez fait vieillir puissant et solitaire"...

A Jaurés lo lleva la política. Para un gran político el edificio de la basílica Sainte Genevieve fué afectado al culto de los grandes hombres. Ese político fué Mirabeau.

El entierro de Mirabeau fué una de las más espléndidas manifestaciones populares de París. 400 mil personas formaron el cortejo. Dice el Barón Thiebault en sus Memorias "Jamás se vieron funerales más imponentes: todo París estaba fuera, y si todos sus habitantes no siguieron el convoy del orador ilustre, es que para verlo era preciso no formar parte de él; la Asamblea constituyente toda, las autoridades, los funcionarios, las sociedades populares, los personajes de la Corte, la guardia nacional y miles de ciudadanos caminaban todos unidos por la misma desolación, pues todos habían puesto sus esperanzas en ese hombre inmenso para quien el Panteón pareció ser la única digna sepultura.

Tres años más tarde, la Convención decreta que el cuerpo de Mirabeau será retirado del Panteón, y reemplazado por el de Marat... El cadáver del tribuno fué transferido de noche en algún rincón del Cementerio de Clamart...

Más breve aún fué la divinazación de su reemplazante. Marat, fué traído al Panteón con gran pompa en un carro triunfal dibujado por David, seguido por una turba sollozante. Tres meses después, sus restos eran tirados en la fosa común del Cementerio de St. Etienne du Mont. Sic Transit gloria mundi...

París siguió también los funerales de Voltaire, de Rousseau, de Víctor Hugo. La relación de cada una de esas manifestaciones de admiración presenta la característica de su época. Voltaire, llevado el féretro en un carro monumental arrastrado por doce caballos, fué rodeado de cincuenta muchachas "costumées a l'antique", y precedido por niños que tiraban pétalos de rosas... Los artistas de la comedia francesa encarnaban los héroes de las tragedias de Voltaire. Pero, cuenta un historiador, se había contado sin la lluvia. "Se abate de súbito sobre París una tempestad horrible: Orosmane protege Merope y Jocáste bajo un paragua; Bruto, Lusignan, Zaire y Nanine, se meten en un coche; las cincuenta vírgenes, arremangando su peplo, empapadas, embarradas, con pañuelos al rededor del cuello, seguían bajo la lluvia... Es así cómo, el 12 de Julio de 1891 entró Voltaire en el Panteón"...

Tierno, ingenuo, suavemente melancólico fué el entierro de Rousseau. Se tocó el "Devin de Village", y los habitantes de Ermenonville trajeron el cuerpo a París al són de una "música sencilla y candorosa". Eran "las melodías predilectas del hombre de la naturaleza, las que repite cada día el amante a su amada, la tierna esposa a su 'dichoso esposo"... (Mercier, tableaux de Paris). Diputados, artesanos, las madres llevando de la mano a sus pequeñuelos, campesinos, una diputación de genoveses, la estatua de la libertad, un grupo de la convención nacional lo seguían. Un ciudadano, conmovido con este espectáculo, improvisa una pieza de versos que concluye en esta forma cómica:

"Par tes lecons, mes enfants ont un père,
Et moi, pere, j'ai des enfants."

Se terminan los funerales al són de "Dans ma cabane oscure", y al irse, todos lo cantaban aún enternecidos...

Así relata Georges Cain los funerales de Rousseau.

Más próximos de nosotros son los funerales de Hugo. Cuántos estaban en París en 1885, recuerdan la impresión grandiosa de una muchedumbre inmensa, profundamente emocionada, siguiendo la carroza mortuoria, sencillísima, el "corbillerad des pauvres", en el cual había querido ser llevado a su última morada el gran poeta. El había encarnado en sus versos toda el alma de su época. Raros tuvieron al llorarlo; grandes poetas tenemos hoy, pero uno que, como Víctor Hugo, habla a todos los corazones, contente a todos los espíritus, el del hombre sencillo, el del letrado, el de la muchacha soñadora, como el del soldado que recuerda sus campañas, no lo hemos vuelto a tener... Después de haber desdeñado tontamente a Víctor Hugo, las nuevas generaciones literarias empiezan de nuevo a comprender que sus admirables poemas son uno de los más formidables monumentos no sólo de la lengua francesa sino que de la literatura mundial.

M. A.

FERROCARRILES DEL ESTADO

CURSO GRATUITO DE TELEGRAFIA DE LOS FERROCARRILES DEL ESTADO

En la Inspeción de Telégrafos, Estación Alameda, se encuentra abierta la matrícula, donde pueden pasar diariamente a inscribirse los interesados.

Las condiciones de admisión pueden solicitarse en la Oficina indicada.

F.23

ADQUISICION DE MATERIALES, UTILES DE ESCRITORIO DE IMPRENTA, MAQUINARIAS, HERRAMIENTAS, ETC.

Las propuestas públicas por materiales, útiles, etc., para el consumo de la Empresa, durante el año 1925, cuyos pormenores se detallan en los cuadernos impresos (Grupos), que están a la venta en la Secretaría del Departamento de Materiales y Almacenes, en la Estación de Alameda, serán abiertas en dicho Departamento a las 3 de la tarde de los días que a continuación se indican, siendo sus valores aproximados en moneda corriente, los siguientes:

EL 26 DE FEBRERO DE 1925	
Grupo N.o 1.—Aceites lubricantes y de alumbrado, grasas e hilachas	$ 1.469,000
Grupo N.o 7.—Cadenas y Cables metálicos	45,000
Grupo N.o 30.—Pinturas, barnices y útiles de pintar	903,000
EL 10 DE MARZO DE 1925	
Grupo N.o 11.—Clavos, Grapas, Tornillos y Tachuelas	$ 228,000
Grupo N.o 29.—Pernos, Tuercas, Remaches, Chavetas y Golillas	467,000
EL 31 DE MARZO DE 1925	
Grupo N.o 3.—Alambre de acero, de fierro negro y de fierro galvanizado	$ 373,000
Grupo N.o 6.—Bronce, cobre, plomo, zinc, en barras y en planchas	166,000
Grupo N.o 19.—Fierro galvanizado en planchas, liso y acanalado	583,000
Grupo N.o 28. — Metales en lingotes, materiales y artículos de fundición	2.707,000
EL 15 DE ABRIL DE 1925	
Grupo N.o 4.—Artículos de Mercería	$ 298,000
Grupo N.o 8.—Cañerías y Accesorios	425,000
EL 30 DE ABRIL DE 1925	
Grupos N.os 2 y 18.—Acero y fierro en general, en barras y en planchas	$ 1.414,000
EL 15 DE MAYO DE 1925	
Grupo N.o 16.—Empaquetaduras, mangueras y artículos de goma	$ 192,000
Grupo N.o 21.—Herramientas en general	394,000
EL 2 DE JUNIO DE 1925	
Grupo N.o 20.—Herramientas neumáticas y repuestos	$ 286,000
Grupo N.o 23.—Maquinarias	79,000
Grupo N.o 37.—Vidrios y Espejos	129,000
EL 16 DE JUNIO DE 1925	
Grupo N.o 26.—Material para alumbrado y fuerza eléctrica	$ 371,000
Grupo N.o 36.—Telégrafos, Teléfonos y Timbres	644,000
EL 8 DE JULIO DE 1925	
Grupo N.o 27.—Material para alumbrado eléctrico de locomotoras y equipo	$ 700,000
Grupo N.o 40.—Materiales para línea aérea de electrificación de la 1.a Zona	572,000
EL 28 DE JULIO DE 1925	
Grupo N.o 33.—Repuestos para locomotoras, coches y carros	$ 5.503,000

Bases y antecedentes en la Secretaría del Departamento de Materiales y Almacenes, en la Estación de Alameda.

Santiago, 28 de Noviembre de 1924.

LA SAN JUAN DE DIOS

Avisa a las personas interesadas, que el LUNES 23 DE FEBRERO, A LAS 9 A. M., serán licitadas en remate público, las operaciones comprendidas entre los números

11,370 AL 12,235

745 — DELICIAS — 745

SE COMPRA

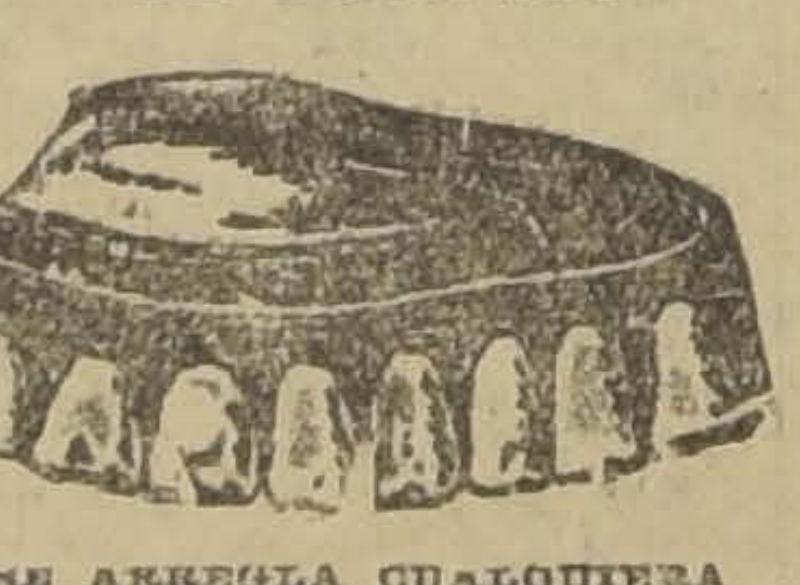

Y SE ARREGLA CUALQUIERA DENTADURA POSTIZA

Usada o quebrada; compostura en el mismo día. Cómprase también dentaduras viejas o quebradas, pagando hasta diez pesos por diente y mucho más y cualquier joya usada, oro y platino.

Pago el mejor precio.

TALLER: ROSAS 1189
ESQUINA DE MORANDE

Máquinas de coser

AL CONTADO Y CON FACILIDADES

CASA FALCONI — ESTADO 48

F.26

COMPRO

BRILLANTES, PERLAS, ORO, PLATINO Y TODA JOYA DE VALOR

PAGO AL CONTADO

DELICIAS 857

AVENA Y NABO

Purifica sólo por cuenta ajena

CORREA y Cía.

DELICIAS 3311
CASILLA 4556

CAJA DE CREDITO POPULAR

La Caja reanudará próximamente el giro de sus operaciones en el mismo local en que antes estuvo instalada,

CALLE DE TEATINOS ESQUINA DE MAPOCHO

el cual se está habilitando rápidamente.

La sección de Ahorros anexa a la Caja comenzará a funcionar, tanto para los giros como para los depósitos, a contar desde el día Lunes 16 del presente mes de Febrero, de 10 a 12 A. M. y de 2 a 4 P. M., en el expresado local.

La sección préstamos se abrirá tan pronto como se termine la clasificación de las especies, tarea que también se prosigue con toda actividad. Oportunamente se dará aviso de la fecha en que se reabra esta sección.

Por acuerdo del C

JUAN BENAVENTE,
Director.

SU BUEN CRITERIO LE INDICARA

QUE EL Buick VALVE-IN-HEAD MOTOR CARS Es el Auto que debe comprar

No se fabrican hoy en su categoría autos mejores ni más hermosos.

IMPORTADORES: MORRISON & Co.-SANTIAGO

SALES EN EL EXTERIOR

MONTE CARLO, EL CAMPOSANTO DE LAS AMBICIONES, DE LAS PENAS Y ALEGRIAS

por MIGUEL ECHENIQUE ZEGERS

Mirándose en el azul sereno del Mare Nostrum. — Una tierra en que el viajero se siente pagano. — Monte Carlo, seductor, escondido entre palmeras y rosales. — Veinticuatro mesas de ruleta bajo un solo techo. — La fisonomía de los que juegan. — "El atractivo del peligro radica en el fondo de todas las grandes pasiones

El juego es una válvula. — Cada hotel de Monte Carlo cuenta con un suicidio entre sus huéspedes. — Los treinta y siete genios burlones que horadan el cráneo a martillazos. — Los nichos donde yace nuestra flaqueza. — Los que no juegan se aprovechan de los que ganan. — El torbellino de las pasiones nos arrastran como a un payaso

MONTE CARLO, 3 Enero de 1925

Desde San Rafael hasta San Remo, siguiendo las ondulaciones de golfos y cabos, se extiende la Cote d'Azur. Minúsculas ciudades encaraman su caserío sobre rocas escarpadas o bien parecen ocultar a alguien entre tupidos manojos de verdura, mirándose en el azul sereno del Mare Nostrum. Uno que otro torreón de fortaleza antigua semeja a un nido de águilas, blanca mancha bajo el sol.

A lo lejos, tres nebulosas lejanías, los picos nevados de los Alpes hacen pensar en la hazaña del gran cartaginés.

Este rincón de Francia e Italia es también un pedazo de tierra africana. El cactus y áloe de Numidia florecen aquí en compañía de las rosas más bellas del mundo. El paisaje es de un dibujo sencillo y delicado, elegante como en los fondos de perugino. La antigua religión de la alegría y de la belleza renace aquí al contacto del paisaje y del clima que la alimentaron.

Uno se siente pagano al pasearse de mañana por las rutas que bordean el mar, sintiendo en el rostro la tibieza del aire, los pulmones henchidos por el perfume de las flores. ¡Qué contraste entre el lúgubre océano y este mar latino! No hay palabras para expresar la belleza magnífica del azul infinito que se extiende hasta perderse de vista. Azul, infinitamente azul por todas partes, hasta en los límites del cielo, este mar semeja al manto de una divinidad inmensamente buena. Bajo el sol [illegible] y sereno se piensa en las Nereidas y en los tritones bonachones de cabellera verde, lavándose en la espuma, entre las rocas. Bandadas de alciones rayan la tranquilidad del cielo que es un reflejo del mar, azul también como un zafiro. En algunos sitios se ven olivos aventurarse temerariamente inclinados sobre el agua, casi mojando sus cabelleras. La lengua de dos países, mezclada aquí, ha dado por resultado una jerga sonora que es un suplemento a la alegría del paisaje.

Huyendo de la bruma y del frío de las regiones nórdicas, uno se siente al comienzo confuso bajo éste sol pletórico de vida, como llegado al cielo por extravío. Este brusco retorno a la primavera dulce y tibia tiene mucho de un milagro que deja anonadada el alma; y se sienten ganas inconmensurables de abandonar toda actividad, toda vibración de pensamiento, dormirse al sol como un lagarto, burlándose del huir inexorable de las horas...

Y después del paseo se vuelve hambriento, borracho casi de haber bebido hasta la saciedad magníficos coktails de oxígeno y iodo, para ir a dar, se quiera o no, en las salas del casino que es la piedra angular como pudiera decirse de esta perla llamada Monte Carlo, en medio de palmeras y rosales. La belleza de su arquitectura, los jardines que le rodean, sus terrazas magníficas frente al mar de aspecto dulce son todo un llamativo para el forastero sediento de tentar la suerte. Puestos los pies sobre el tapiz rojo de la gran escalinata de mármol, no se es más dueño de sí mismo, una idea fija nos domina produciéndonos sensaciones desconocidas y crueles: ¡ganar dinero, mucho dinero!

Claude Farrére nos ha ilustrado sabia y prolijamente sobre los mágicos efectos del opio. Algo parecido, inmensamente voluptuoso y desconcertante, se apodera del visitante al entrar a estas salas, lujosas y feéricas como en un sueño oriental. Desde el dintel de la puertas que separa el atrio con las salas de juego, llega a nuestros oídos el ruido acariciador de las bolitas de marfil que dan vuelta casi constantemente sobre las 24 mesas de ruleta, bajo un dorado techo lleno de esculturas y luces; las voces de los croupiers dominan el murmullo del gentío: "¡Faites vos jeux Monsieurs!"—"¡Rien ne va plus!..." — "¡Trentequatre, rouge, pair, passe!"... Y la voz autoritaria que anuncia un pleno de cien francos apostado en la mesa vecina, nos hace tiritar de emoción, mientras que inciertos todavía, no sabemos cómo comenzar el juego ni cual mesa elegir.

Nunca me ha parecido tan exacta como ahora cierta pintura de Juan Veber que recuerdo haber visto hace tiempo, representando a la fortuna en una mujer en cueros y borracha, con un plumero rojo en la cabeza y un palo atravezado sobre los hombros, ballando al son de una murga de míseros idiotas. Esa mujer en cueros baila en cada una de las mesas y sobre la cabeza de cada uno de los jugadores, mil veces multiplicada en el espejismo turbulento de otros tantos cerebros. De sus labios cae a gotas el vino rojo apurado hasta el hartazgo y sus órbitas giran vertiginosamente... ¡Como ríe la endemoniada!

Es la querida condescendiente o arisca, según su capricho, de todos estos hombres o mujeres que vienen aquí a buscar la dulzura de su abrazo. Ama hoy, y mañana rechaza, sin detenerse jamás en su baile, lanzando ahí la alegría con su mano generosa y allá la ruina y el suicidio, siempre sonriendo de una manera desconcertante.

Nada más curioso que observar la fisonomía de los que juegan. No hay que preguntarles cuanto ganan ni cuanto pierden. Un círculo violáceo circuye sus ojos, en que hay mucho de la locura; sus músculos faciales encogidos hablan de sombrías venganzas, de negros abismos sin fondo; sus manos encogidas tiemblan como de frío...

Están perdiendo.

Un brillo de naura ilumina sus ojos cansados; una sonrisa irónica que vagando por sus ojos parece decir a la banca: ¡revienta!, les envuelve la fisonomía de una aureola de espectros; sus manos nerviosas y encogidas se alargan y recogen sobre el tapete...

Están ganando.

El atractivo del peligro — observa Anatole France — radica en el fondo de todas las grandes pasiones. El jugador reta al destino, que le favorece o le rechaza brutalmente. Abrevia la vida. En torno de las mesas de juego el tiempo cesa de rodar, por decirlo así, se concentra en un solo punto, en una sola idea, como los rayos solares en el foco de un lente. El lujo y la miseria, la pena y la alegría se desvanecen ante este ruidito monótono de la bola de marfil y el arrastrar implacable de las **raquettes**. ¡Con qué fría indiferencia se piensa en los que trabajan para comer, có mo el oro llega a tener un valor ínfimo! El verdadero jugador es todo, menos dueño de sí mismo. Tiene mucho del morfinó mano y del maníaco, vive para el juego y por él; y con tal de desalterar su pasión es capaz de cualquier acción deleznable, asesinar inclusive. Se acerca al tapete verde en busca de emociones extrañas y febriles que hagan vibrar sus nervios cansados, haciendo de su existencia un cúmulo abigarrado de esperanzas y desengaños que a la postre, puedan terminar con la muerte a raíz de un aneurisma. El juego es una válvula por donde se escapan sus manifestaciones enfermizas, su único medio de vida, lo que es el oxígeno para los pulmones.

¡Cuántos de esos miserables no he visto yo bajar por las noches las rampas que conducen a las terrazas frente al mar, quedos como espectros! Van a contemplar el agua mansa y desdeñosa, bajo las estrellas, que con su ininterrumpido sollozo de recién nacido, les invita a terminar con la fiebre que les devora. Conocí a un levantino originario de Salónica, que sin preámbulos de presentación comenzó a contarme su miseria, ahí, sobre esas terrazas. Toda su fortuna, unos doscientos mil francos, la había traído consigo esperando multiplicarla al frotar socarrón de la endemoniada bolita.—Llegué hace unos meses—me dijo—y hubo un día en que tuve ganados unos ochocientos mil francos; luego, después, me vino la mala suerte que ha terminado con todo cuanto poseía. Lo que más siento es no tener dinero para seguir jugando. La miseria no me asusta, pero el juego... ¡si Ud. supiera! ha sido la única pasión de mi vida. En los clubs de Constantinopla y de Atenas derroché gran parte de la herencia paterna; con el resto vine aquí para probar suerte... Le aconsejo que no juegue, es un vicio atroz que no tiene semejante...

Y miraba el mar, pensando tal vez en su patria lejana, allá en las puertas del Oriente evocador y perezoso. Dos días después se le encontró colgado a un árbol de los jardines del Casino.

—No pasa un mes—me ha dicho a su vez un jardinero del lugar—sin que se encuentren por la mañana a uno o dos de esos miserables balanceándose bajo las ramas. Me he acostumbrado tanto a esos fúnebres hallazgos, que ya no me hacen impresión. Lo que no puedo comprender es que haya tantos imbéciles capaces de creer en la posibilidad de hacer fortuna al juego. ¡Lo que han visto estos ojos!... No crea Ud. que todos se cuelgan; los hay que se arrojan al mar o sobre los rieles al pasar del tren. Cada hotel de Monte-Carlo cuenta con un suicidio entre sus huéspedes. Eso que Ud. ve ahí—y mostraba el Casino—es un monstruo capaz de devorar todo el oro del mundo...

¡Y con todo, cómo corre rápido el tiempo bajo la influencia del juego! El danzar infatigable de tanto oro, es algo que da vértigo, que produce sensaciones deliciosas. Se desdeña todo el resto por el placer efímero que se tiene en eso intervalo de la postura y la voz del **croupier** que anuncia el capricho de la suerte. Durante unos cuantos segundos se vive toda una serie de años, ahitos de angustias capaces de dar al traste con nuestro organismo. Por escéptico que sea, se termina aquí por ser supersticioso. Todos los números, desde el cero hasta el treinta y seis, ocupan nuestro pensamiento de una manera dominante. Son algo como treinta y siete genios burlones que nos horadan el cráneo a martillazos. Un alemán o sueco, por ejemplo, se transforma aquí en meridional por fuerza, tan supersticioso como un campesino de Sicilia.

Esta ciudad es seguramente el mercado más grande que existe en el mundo de **mascottes**. Las hay de toda laya y de todo tamaño, desde el barrigón y deforme ídolo mexicano, hasta el grave y elegante genio tutelar latino. Es la mercadería que más se vende, la que más se ambiciona. Se la lleva constantemente consigo, terminando por adquirir un valor mayor a todo el oro de la tierra. Un ruido cualquiera, el menor presentimiento que se tenga, y ya poseemos un número seguro para la próxima jugada. A menudo se es detenido en la calle por un señor o dama, que con toda la seriedad del mundo nos suplica mirándonos fijamente en los ojos: "Por favor, diga usted un número". En los hoteles y restoranes, el mejor sistema que tienen los empleados para ganar suculentas propinas, es recomendar un número.

Hay jugadores sistemáticos y pacienzudos, que se pasan horas enteras sin arriesgar postura, apuntando cuidadosamente los números que salen en un papelito. Al cabo de cierto momento se aventuran a jugar, perdiendo generalmente. Estos son ingleses en su mayoría, o viejos señores y damas. Entre estas últimas, existe una acostumbrada del Casino que viene desde hace años a pasar la temporada de invierno; es inglesa y viste de una manera tan abigarrada y excéntrica, que semeja más bien a un fantoche. Los que la conocen desde años, dicen haberla visto siempre con el mismo vestido. Sobre su cabeza luce un papagallo echado a guisa de sombrero, y sobre el pecho le cuelga uno de esos panes en forma de media luna, tan populares en Francia y que son un regalo a la hora de la merienda matinal. Es una mascotte andante que se la toca con disimulo en la espalda, una hija de la fortuna que de constante puede que no tenga más que su tufillo a guardarropa antigua.

Monte-Carlo es el camposanto de las ambiciones, de las penas y alegrías de media humanidad. Aquí se dan libre expansión todas nuestras debilidades y mueren en su mayoría nuestros más queridos sueños. En los registros del Casino se hallan inscritos los nombres de todos sus visitantes, especies de nichos donde yace nuestra flaqueza. Por sus calles se pasea medio mundo cosmopolita, traficantes del vicio y de la estupidez humana en su mayoría. Los que no juegan vienen a aprovecharse del orgullo de los que ganan o de la miseria de los que pierden. La arrogancia de los lores que vienen a reírse de la fortuna a bordo de su yatch, el lujo desbordante de uno que otro príncipe asiático, el ir y venir del mujerío y el brillar feérico de vitrinas repletas de joyas son un insulto a los que sufren y trabajan.

Nadie viene aquí a gozar del clima, del paisaje espléndido y suave, ni a sentir la tibieza del sol, ese gran dios del aire. Sin querer uno se siente arrastrado por el torbellino de las pasiones y danza a la par con la fortuna, simple payaso en el desfilar incesante de las generaciones.

M. E. Z.

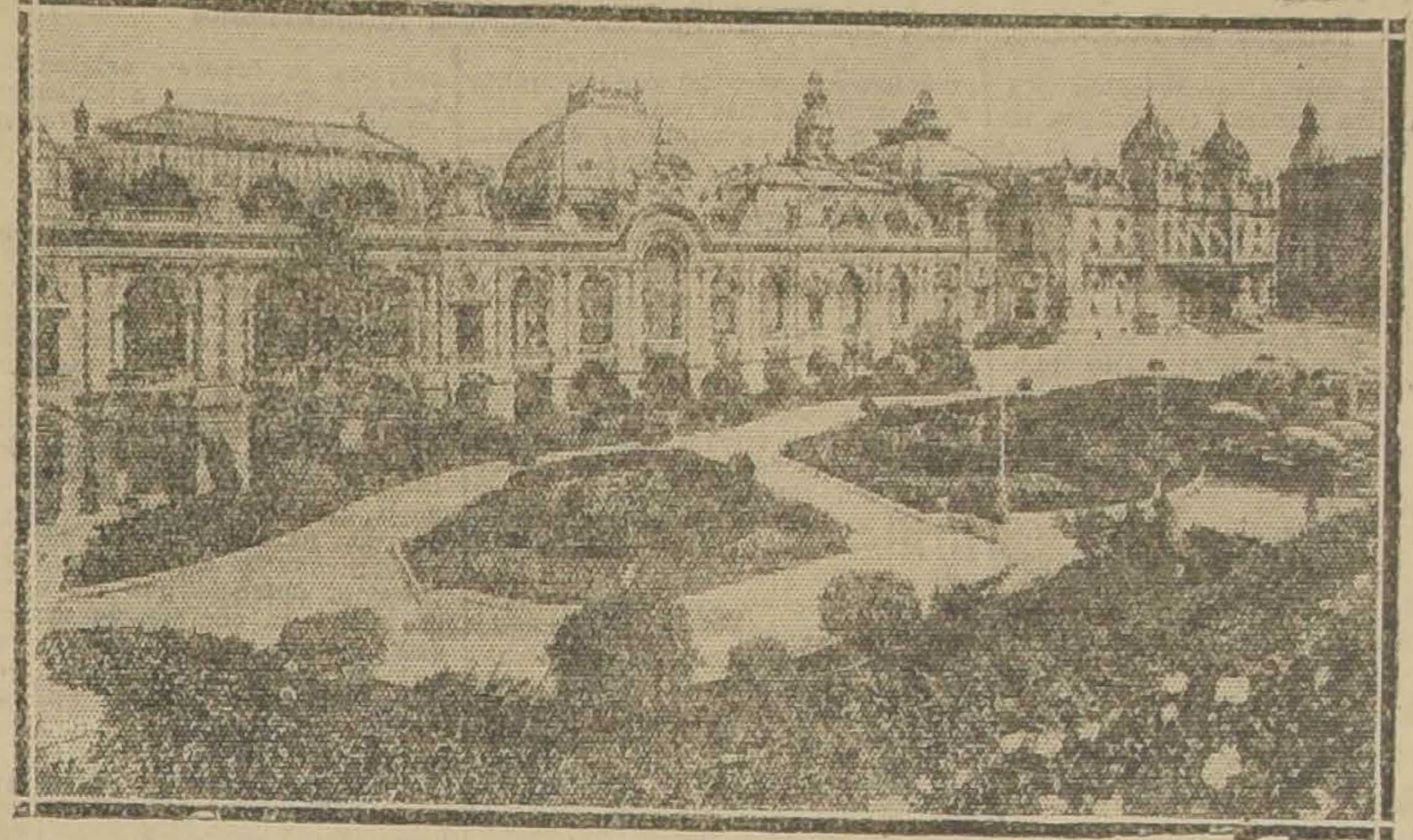

Monte Carlo y la gran plazuela del Casino

MUEBLES

DE COMEDOR, DORMITORIO, ESCRITORIO

A precios sumamente bajos, con grandes facilidades en el pago, vende:

LA SAN ANTONIO

MONEDA 952

FRENTE CASA MUZARD

F-22

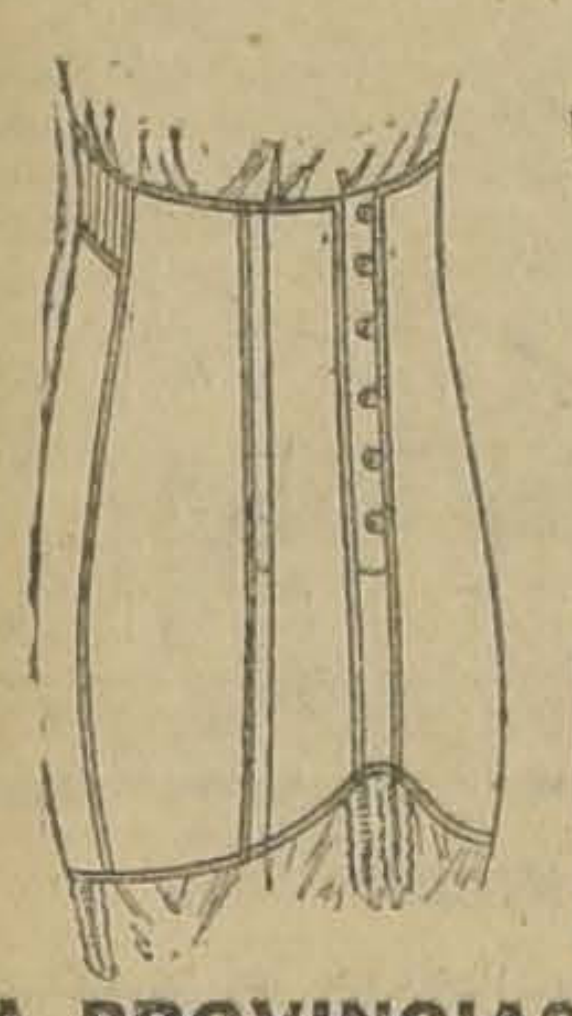

CORSÉ FAJA

ARTE MODERNO

PARA PROVINCIAS Y PARA LA CIUDAD

SEÑORA: De este nuevo y muy lindo modelo de "Corsé-Faja", encárguenos usted uno hoy mismo, y se lo entregaremos mañana sin falta hecho exprofeso a la medida que usted necesita. Estos "Corsés-Faja" son especialísimos para personas gruesas. **VALEN CUARENTA PESOS**, con materiales buenos, muy durables. Para provincias remitimos estos "Corsés-Faja" por correo, contra reembolso, para cuyo fin, la persona interesada debe mandarnos las medidas de la cadera y de la cintura. La Casa garantiza la perfección en el corte y la comodidad de dichos modelos.

GRAN FABRICA DE CORSES

"EL ARTE MODERNO"

SAN ANTONIO 98, ESQUINA MONEDA

CASILLA 3089

F-23

Entre un par de paragolpes Weed vá Ud. bien protegido y seguro

DISFRUTE Ud. del sentimiento de seguridad que proviene de ir en un automóvil equipado con paragolpes Weed en la parte delantera y trasera. Al ocurrir una colisión, los paragolpes Weed absorben el choque, evitan daños al automóvil y sirven de protección á los pasajeros.

Vaya inmediatamente al comerciante de accesorios más cercano para que le instale al frente y atrás de su automóvil los renombrados paragolpes Weed.

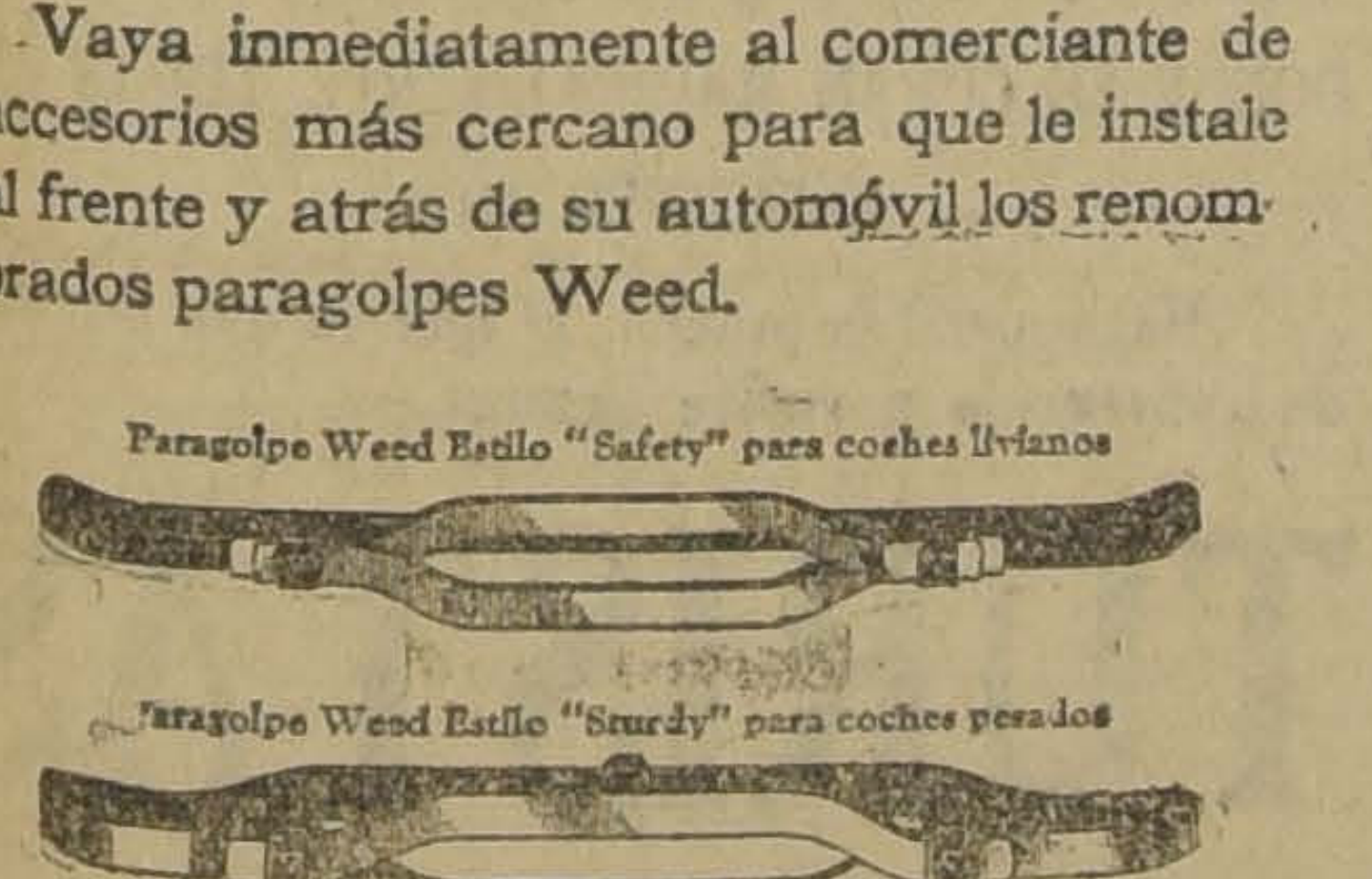

Paragolpe Weed Estilo "Safety" para coches livianos

Paragolpe Weed Estilo "Sturdy" para coches pesados

Paragolpe Weed Estilo "Sentry"

PARAGOLPES WEED

son manufacturados por los fabricantes de las famosas cadenas anti-patinantes Weed para neumáticos

AMERICAN CHAIN COMPANY, Inc.

Departamento de la exportación: Grand Central Terminal Building

Nueva York, E. U. A.

Representantes: Wessel Duval & Cía., Santiago y Valparaíso

BEBA

COMO APERITIVO

un **COCTAIL** en **COGNAC LA PARRA DE ORO** y como digestivo una copa de **COGNAC LA PARRA DE ORO**, de la **Viña Errázuriz Panquehue**, se sentirá sano y reconfortado para su trabajo.

Pídalo al Depósito de esta Viña, en Santiago:

SANTA ROSA 835

Teléfono 164, Matadero
PRECIO DEL CAJON: $ 144.
AGENTE:

LUIS GONZALEZ Z.

PARIS
GARTERS
No metal can touch you

LIGAS PARIS

No Hay Contacto de Metal con la Piel

Las LIGAS PARIS ofrecen durabilidad nunca superada, extraordinario confort y una ilimitada variedad de dibujos para escoger. Además de esto sostienen los calcetines de manera segura y en forma impecable. Su calidad es siempre más alta que su precio. Al comprarlas pida claramente la marca PARIS

Fabricantes

A. STEIN & COMPANY

Chicago, U.S.A. - New York, U.S.A.

Representantes

MONTI & CIA
Calle Cochrane 563
Valparaiso

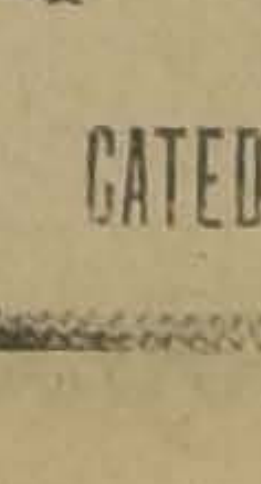

LAPICES VENUS

UNA vez que usted use el lápiz VENUS de dibujo, ningún otro lápiz le satisfacerá.

Los lápices VENUS se hacen en 17 grados — 6B al 9H — un lápiz de dureza apropiada para cada uso.

Los lápices y las gomas VENUS se venden en las mejores librerías y papelerías.

American Lead Pencil Co.
220 Fifth Avenue, New York
U.S.A.

VENUS
ERASER
AMERICAN PENCIL CO.
NEW YORK
Nº24

En las gomas VENUS se emplea la mejor materia prima. Borran con suavidad sin ensuciar el papel. Hechas en 12 tamaños.

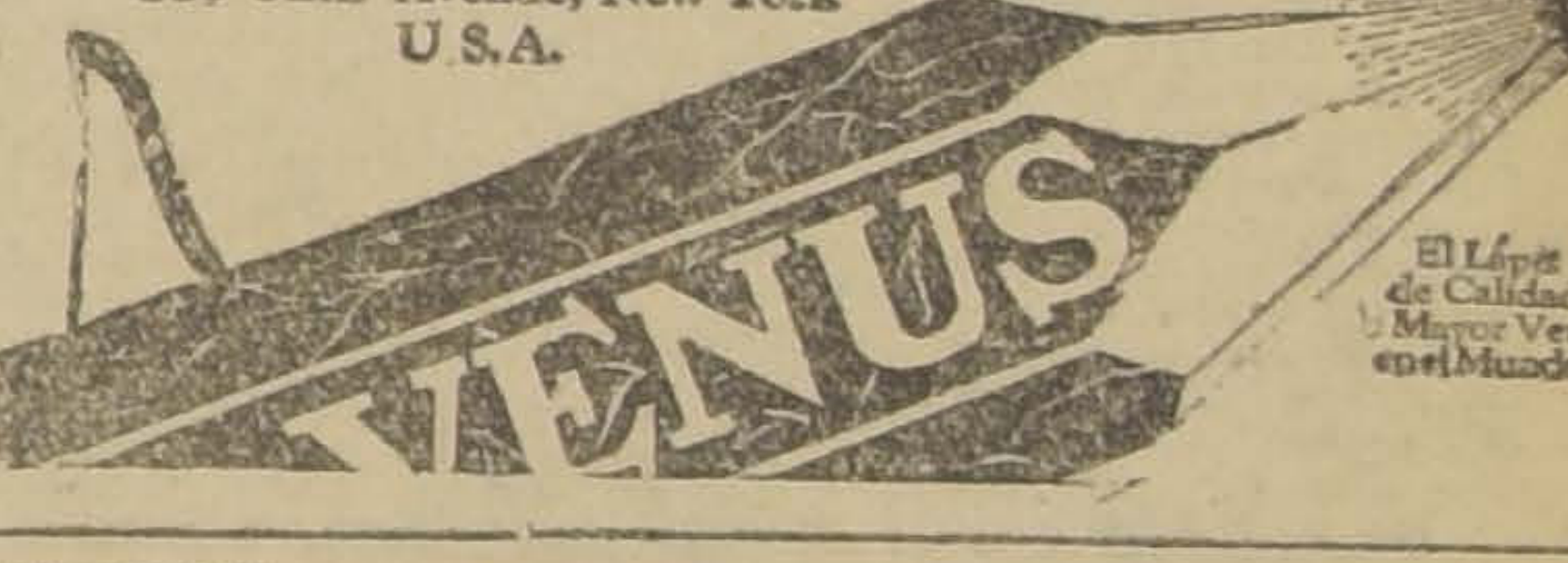

El Lápiz de Calidad Mayor Venta en el Mundo

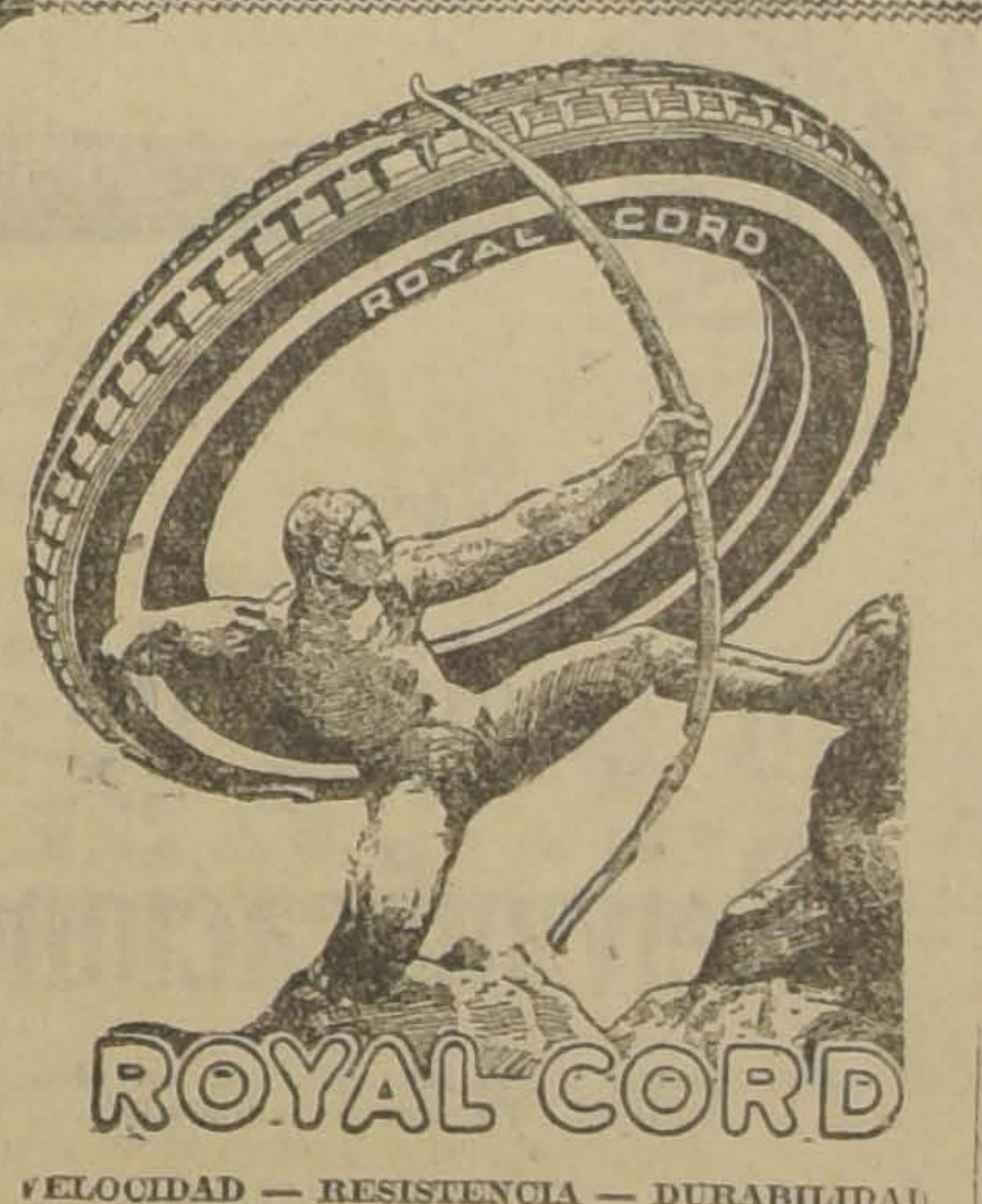

ROYAL CORD

VELOCIDAD — RESISTENCIA — DURABILIDAD

El neumático preferido por la gente de buen gusto y conocedora del ramo. Fabricado por la United States Rubber Company, que dió a luz el primer neumático de cuerda en 1903.

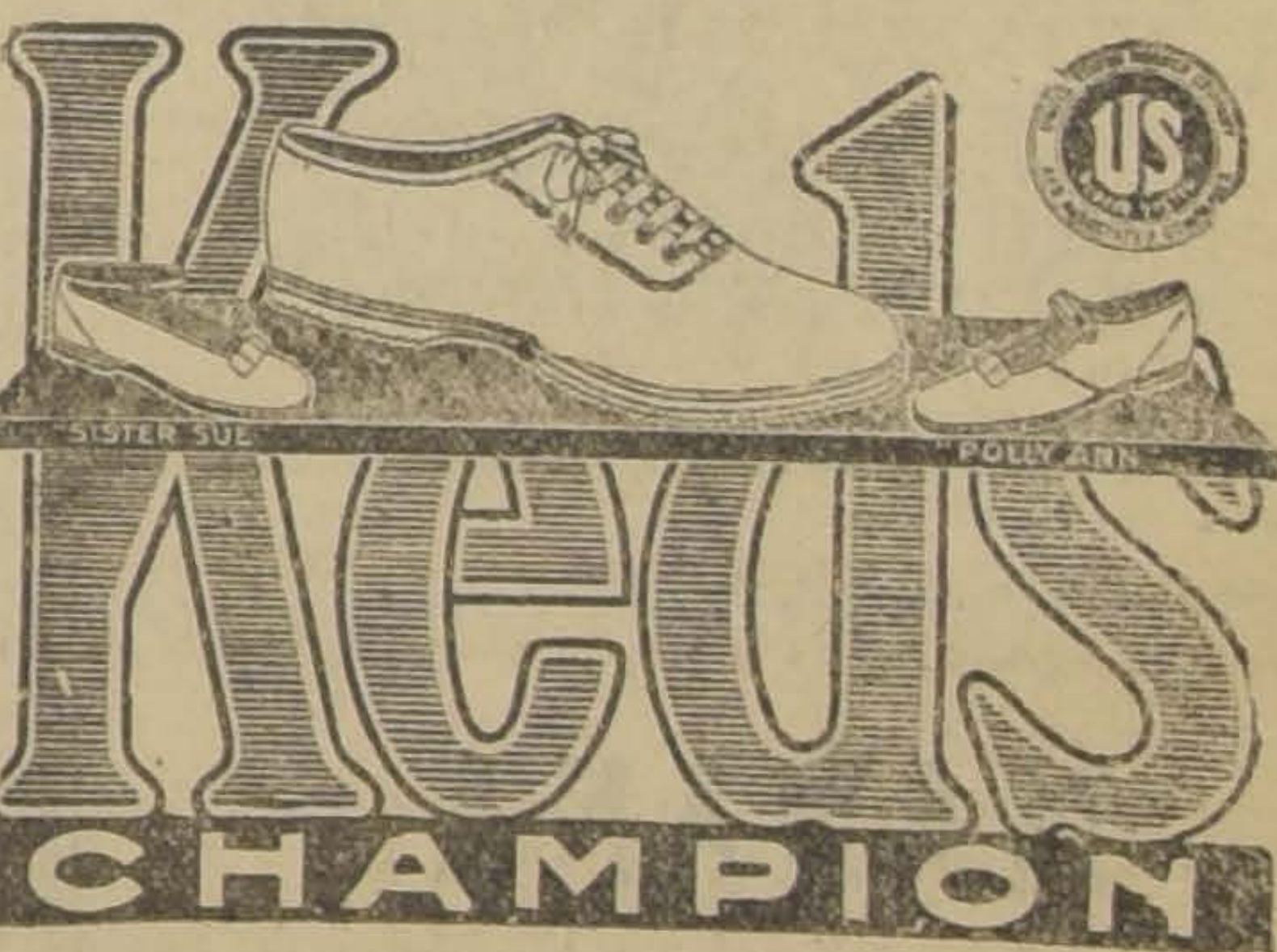

Keds CHAMPION

Para Sport, Gimnasia, etc

ECONOMICOS — CONFORTABLES — ELEGANTES

El mejor calzado de lona con suela de goma, fabricado por la United States Rubber Company, poseedor de la plantación de gomales más grande en el mundo, donde se fabrica la goma más pura que se conoce.

Fabricantes de: Neumáticos "ROYAL CORD" y Cámaras "ROYAL" Calzado "KEDS" "Champion" para sport, playa, etc. Botas y Zapatillas de goma para lluvia marca "CANDEE", Tacos de goma "SPRING STEP". Pergamoide y Telas para Capotas, Impermeables "SAWYER" marca "Pato", Huincha Aisladora "HOLDTITE", Correas "RAINBOW", "SAWYER" y otras, para usos diversos, Mangueras y Empaquetaduras para todo uso, Pelotas para golf "U. S. Royal", etc., etc.

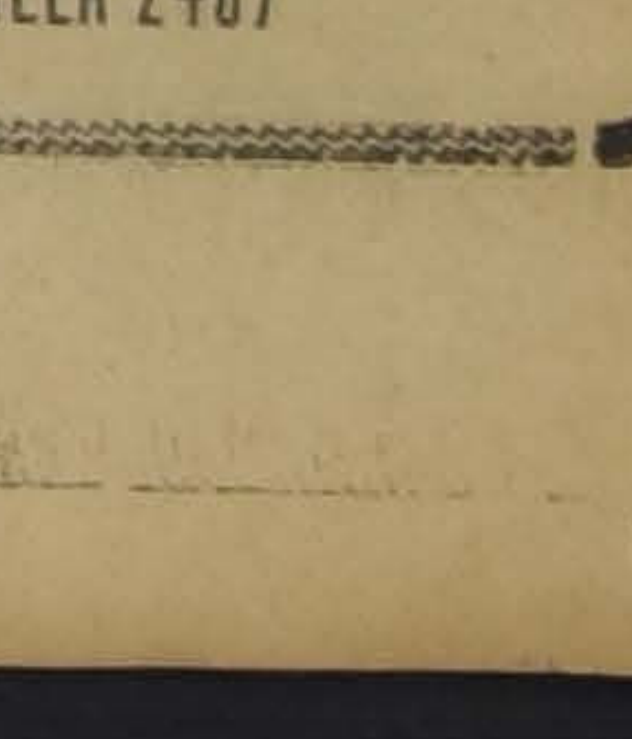

CATEDRAL 1213 **United States Rubber Export Co. Ltd.** CASILLA 2467

EL EVANGELIO DE RAMA-KRISHNA

por SADI CONCHA

Por qué la India, en sus grandes dudas y turbaciones, acude a los sacerdotes. — ¿Quién fué Mahotma Ramakrishna? — "Todas las religiones conducen a Dios". — "Yo son el infnito espíritu cubierto con una piel humana".

Analizando las diversas características con que los pueblos concurren a formar el acervo común de la humanidad, el poeta de lo sublime, Rabindranath Tagore, describe magistralmente en su obra capital, "La Finalidad de la Vida" (Sadhana), la misión tan importante como única que le ha correspondido desempeñar a la India en el complejo mecanismo de la civilización.

En estas páginas admirables, él se pregunta, ¿a quiénes miraba la India, como sus hombres más representativos? A sus Rishis, es decir, a los más elevados sacerdotes de la escala religiosa. Sin embargo, ella tenía grandes hombres en toda la gama que cimentaba su grandeza; pero sólo a éstos les rendía su respeto y admiración, considerándolos la expresión de su propia alma.

Si el Occidente nos observara más de cerca, nos dice Tagore, y se fijaran en la adoración que se profesa a estos seres en quienes se mira la personificación de Dios, nos creerían idólatras. Estas ideas acudían ahora a mi memoria, en los precisos momentos en que comenzaba a esbozar los rasgos de una de las encarnaciones divinas mayormente dotada de todos los atributos sobrehumanos, me refiero al **Mahatma Ramakrishna**, a **esta gran alma**, que asombró hace apenas un siglo, no sólo a la India, sino también a varios sabios europeos como Max Muller y otros que acudieron guiados por el interés científico, a estudiarle, a cerciorarse de su realidad, a investigarlo si fuera necesario, y, como que en realidad aconteció, sometiéronle a interrogatorio, aunque no con muy buena fortuna, pues el Maestro Ramakrishna viendo sus intenciones, los dejó avanzar sus preguntas, para decirles en seguida: "**Vosotros me parecéis brisnas de yerbas**". El orgullo y la pretensión de algunos hombres de ciencia caían domados instantáneamente. Acto seguido, el Maestro sonreía y comenzaba su enorme predicación desbordándose como un océano incontenible, con la maravilla de sus enseñanzas.

Su asombroso desenvolvimiento espiritual, se insinuaba desde los tres años de edad, quedando a menudo su conciencia extasiada en profunda concentración. Siguiendo la costumbre hindú, de estudiar prolijamente las escrituras sagradas, el nuevo discípulo se destacaba de los demás por la viva atención que lo sobrecogía al oír los relatos de los grandes místicos que habían alcanzado el despertar de su alma a la conciencia divina. Tenía sólo 11 años, cuando en el trayecto de una villa a otra, su mente se recoge buscando ansiosamente recóndita meditación y luego despierta su conciencia rompiendo el velo que la aprisiona, para abrirse en seguida como un relámpago de gloria en medio de una radiante luz cuyo infinito resplandor trascendía toda el alma del universo. Ramakrishna, experimentaba en esa ocasión, su primera **visión de gloria**.

Iniciado ya en hondos misterios le fué fácil alcanzar el último secreto y penetra en el propio corazón de su Divina Madre, como él llamaba a Dios, pues le parecía más dulce este nombre que otros, y por otra parte, reflejaba su sentir respecto de la mujer a quien consideró siempre como la personificación de Dios, la providencia espiritual, llegando hasta aceptar como su primer Guru o Maestro, a una mujer brahmánica que le instruyó en las prácticas **tántricas**, o sea aquella parte de la ciencia mística que dice íntima relación con el método seguido para la iniciación del alma en el sendero espiritual.

Era tal la intensidad de su arrobamiento místico, que el Maestro solía decir: "Mi Divina Madre, me ha permitido llegar hasta su seno, sólo su divina gracia hace posible mi vuelta a la conciencia del plano físico, ninguna otra encarnación divina hubiera podido hacerlo; yo me he inmergido en el "**Océano de la Absoluta-Existencia-Inteligencia y Dicha**".

Este Mahatma, también meditaba en Jesús y en Buddha, estableciendo muy pronto estrecho lazo con el espíritu que animó a estos grandes Seres; un día mientras El meditaba en Jesús, pudo percibir su gloriosa forma y poco después, cuando oía nombrar Su nombre, caía súbitamente en concentración, repitiendo con la inimitable dulzura de su voz, el nombre de Jesús de Nazaret...

Entre los cuadros que adornaban su alcoba, podía verse el de Jesús, de Buddha y también de algunas divinidades hindues; después se agregó el propio retrato de Ramakrishna, en que éste muestra a sus discípulos, levantando la mano, que "**todas las religiones conducen a Dios**".

Los discípulos preguntaban al Maestro, cuál de todos los dioses que adoraba la humanidad, era el más verdadero, a lo cual El no tardó su respuesta: "Los vaishnavas, mahometanos, indos y cristianos, todos buscan al mismo Dios; pero ellos no saben que aquél que es Krishna es también Siva, la Divina Madre, Cristo y Alá. Dios es uno, pero tiene muchos nombres. La sustancia es una, pero es adorada con diferentes nombres en concordancia con el tiempo, el lugar y nacionalidad de sus adoradores. Todas las diferentes Escrituras del mundo hablan del mismo Dios. Aquel que es descrito en los Vedas como Absoluta Existencia, Inteligencia, Dicha o Brahman, es también descrito en los Tantras como Siva, en los Puranas como Krishna, en el Corán como Alá, y en la Biblia como Cristo. Sin embargo, las diferentes sectas riñen entre sí. Los adoradores de Krishna, por ejemplo, dicen que nada puede ser adquirido sin adorar a Krishna; los que son devotos de la Divina Madre piensan que el culto de la Madre Divina es el único camino de salvación; del mismo modo los cristianos dicen que nadie puede alcanzar el cielo a no ser mediante Cristo; El es el único camino y el Cristianismo la única religión, todas las otras religiones son falsas. Esto es estrechez de ideas. "Mi religión es verdadera y las otras son falsas", esta clase de creencias no es justa ni equitativa. No es de nuestra incumbencia corregir los errores de las otras religiones. Aquél que ha creado el mundo los corregirá a su debido tiempo."

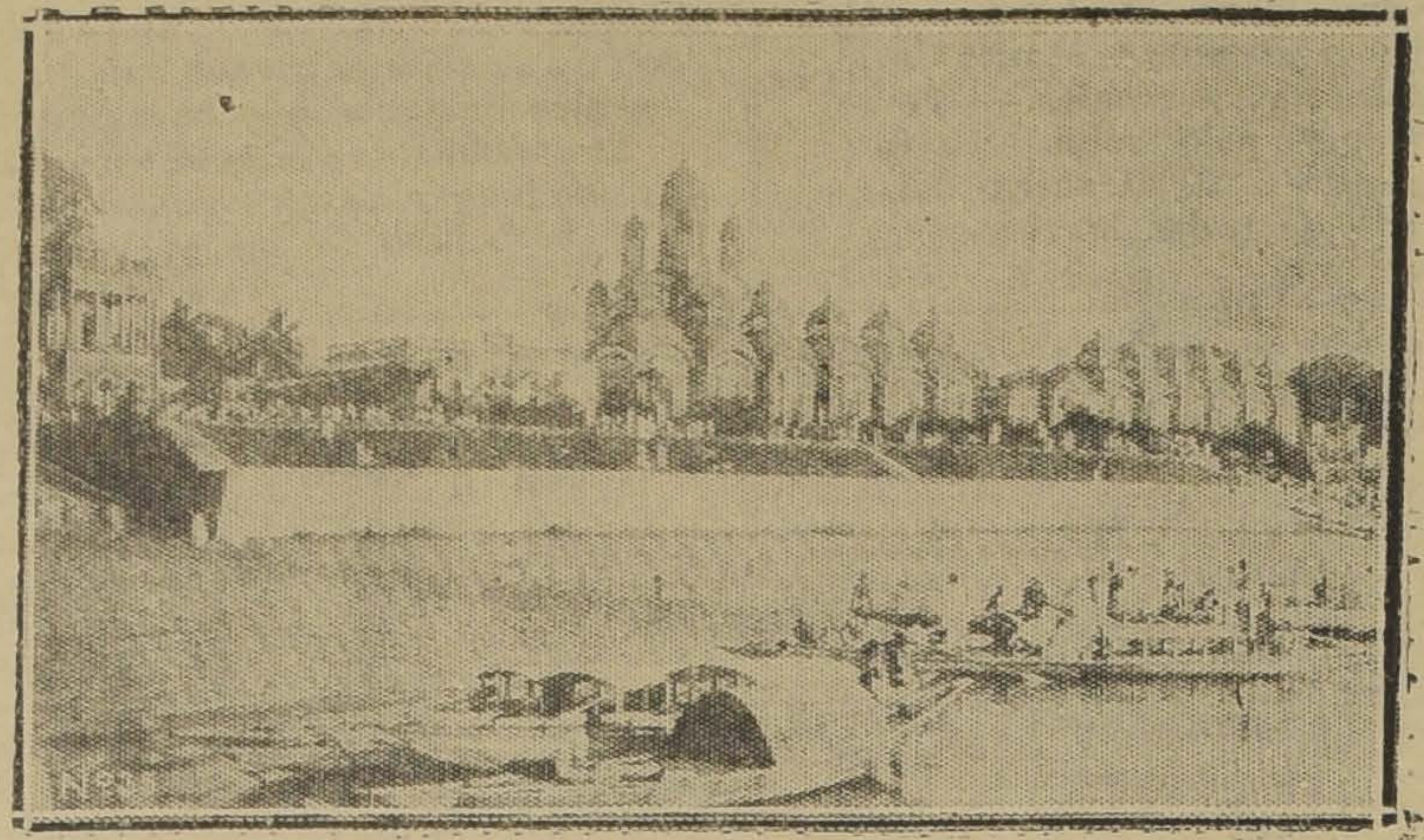

Templo de Dakshineswara, donde predicó el Mahatma Ramakrishna

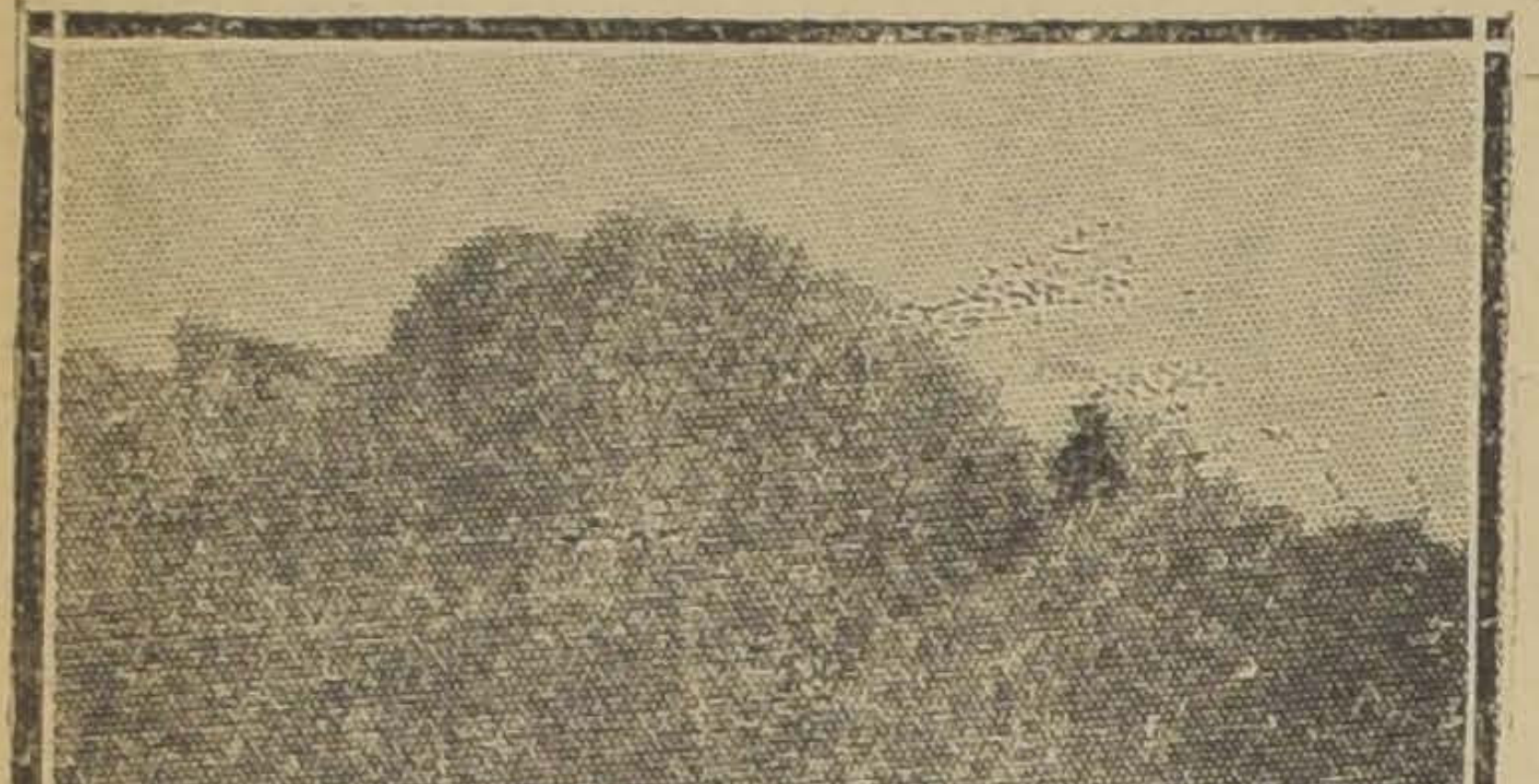

Panchavati: Sitio donde Ramakrishna alcanzó la Conciencia Divina

En este lenguaje de transparente sencillez, hablaba Ramakrishna a sus discípulos y si decimos que este Maestro de los Maestros hizo descansar la base de su prédica en el concepto de la **unidad**, no haríamos otra cosa que destacar el distintivo de toda su enseñanza. Cada vez que El se dirigía a sus oyentes, se advertía en su rostro y en sus ojos, el altísimo estado del éxtasis (Samadhi) durante el cual comulgaba con el espíritu de la naturaleza y sondeaba los abismos inconmensurables de esa gloria interior; después de estos viajes recónditos, su conciencia volvía a la "**funda del cuerpo físico**", pudiendo así expresar las enseñanzas vividas seguidamente a su trascendente realización.

Uno de sus discípulos, Mahima, hablando delante del Maestro, dice que el pranava (aforismo) A-U-M, significa creación, preservación y destrucción; pero Ramakrishna le interrumpe diciendo: "pero para mí es como el sonido d-o-n-g de una gran campana, el cual al principio es audible, después inaudible y finalmente se desvanece en el espacio infinito. Del mismo modo lo fenomenal se resuelve en el Absoluto; los estados denso, sutil y causal se pierden en la Gran Causa, el Absoluto; los estados de vigilia, sueño y sueño sin ensueños, se sumergen en el cuarto estado, **Samadhi**. Cuando la campana suena, crea ondas como las del océano cuando se tira en él una piedra pesada. Del Absoluto surgen los fenómenos, del mismo Absoluto, que es la Gran Primera Causa, se han desarrollado también los cuerpos denso, sutil y causal. Las ondas del océano son de nuevo disueltas en el océano. Por este ejemplo de d-o-n-g, demuestro que la palabra eterna OM es simbólica de la evolución y la involución, de lo fenomenal procedente del Absoluto y volviendo a El. Yo he **visto** todas estas cosas... Mi Divina Madre me ha mostrado que en el Océano infinito del Absoluto, las ondas se elevan y sumergen otra vez en él. En este infinito espacio espiritual, millones de planetas y de mundos nacen y desaparecen."

La palabra del Maestro apagaba todas las afirmaciones intelectuales de los que lo escuchaban. Su conocimiento descansaba en la raíz de la fuente original; aquí la frescura y sencillez inimitables que brillan a través de todas sus enseñanzas.

La naturaleza del milagro, atribuído a los místicos ha llegado hasta nosotros, como el trasunto de una fantasía engendrada por la fuerza incontenible que a veces toma el sentimiento religioso; los sabios desdeñan toda historia milagrosa. Pues bien, Ramakrishna demostró enormes **poderes divinos**. Una interminable romería de gentes de todas partes de la India acudió a verle, en demanda de salud. Bastaba que tocaran su cuerpo, para que inmediatamente recobraran la salud, fuere cual fuere la dolencia que los aquejaba; pero en cambio, la enfermedad quedaba sobre el propio cuerno de Ramakrishna, haciendo sus estragos. Llegó un momento en que su cuerpo se cubrió de enfermedades, de varia índole, atacando su garganta hasta provocarle una dolorosa llaga. Los discípulos, las gentes que le rodeaban, sin poder comprender el significado de lo que estaba aconteciendo a sus ojos, ante la mirada sagaz de sabios europeos como Max Muller, venido exprofeso para convencerse, le insinuaron repetidas veces al Maestro que con su divino poder se sanara a sí mismo, a lo cual Ramakrishna respondió sonriente: "Este cuerpo es una funda. La enfermedad de mi cuerpo es causada por los pecados de los que vienen y tocan mis pies. Yo purifico a los pecadores, tomando sobre mí sus pecados y sufriendo por ellos."

El Maestro entra en profundo samadhi, y volviendo luego a su conciencia natural, revela el alto rango de su misión espiritual, ante sus discípulos, diciéndoles aquella frase que resumía toda su ascendencia espiritual, sintetizada en Su propio Ser: "**Aquel que fué Rama, Krishna, Buddha, Cristo, Chaintanya, es ahora Ramakrishna**" (1).

El Mahatma había alcanzado ese grado de iluminación espiritual que dió la gloria a los más elevados espíritus cuyos nombres él citaba como los exponentes que habían comulgado con la hostia luminosa del Espíritu Divino.

Ya se acercaba para Ramakrishna el fin de su existencia y comprendiéndolo se dirige a su más genuino discípulo: Narendra (Vivekananda) y le dice sobriamente estas palabras: "Yo tengo la llave de la caja que contiene el tesoro de la más elevada realización. No la abriré hasta que hayáis terminado mi obra, la cual deseo que hagáis".

Los médicos suspenden la entrada de toda persona, el enfermo no puede tomar alimento alguno, Ramakrishna se muestra sereno, le rodean todos sus discípulos, reina un profundo y conmovedor silencio, la vida del Maestro tiembla en su cuerpo como una llama imprecisa que pretende escaparse; pero El se incorpora súbitamente y habla Su revelación final: "Yo soy el alma de todas las almas individuales. Mi forma pura es espiritual. Es Absoluta Existencia, Inteligencia y Dicha condensada. Puedo decirse que no tiene nacimento ni muerte, ni penas, ni enfermedades ni sufrimientos. Es inmortal y perfecta. Yo creo el indivisible Absoluto Brahman (sat-chit-ananda) dentro de mí, así como también a mi alrededor. Todos vosotros sois mis propias partes. El Infinito Brahman se manifiesta a través de todas las formas humanas. Los cuerpos humanos son como fundas de diferentes formas y variados colores, pero el algodón del espíritu interno es uno. Cuando el Jiva (ego) entra en este espíritu y se hace uno con él no hay ya más dolor ni sufrimiento. Yo soy **el Infinito Espíritu, cubierto con una piel humana**... que tiene una herida en alguna parte cerca de la garganta... Todo dolor está en el cuerpo, toda la enfermedad está en el cuerpo, pero el Espíritu está por encima del dolor y más allá del alcance de la enfermedad."

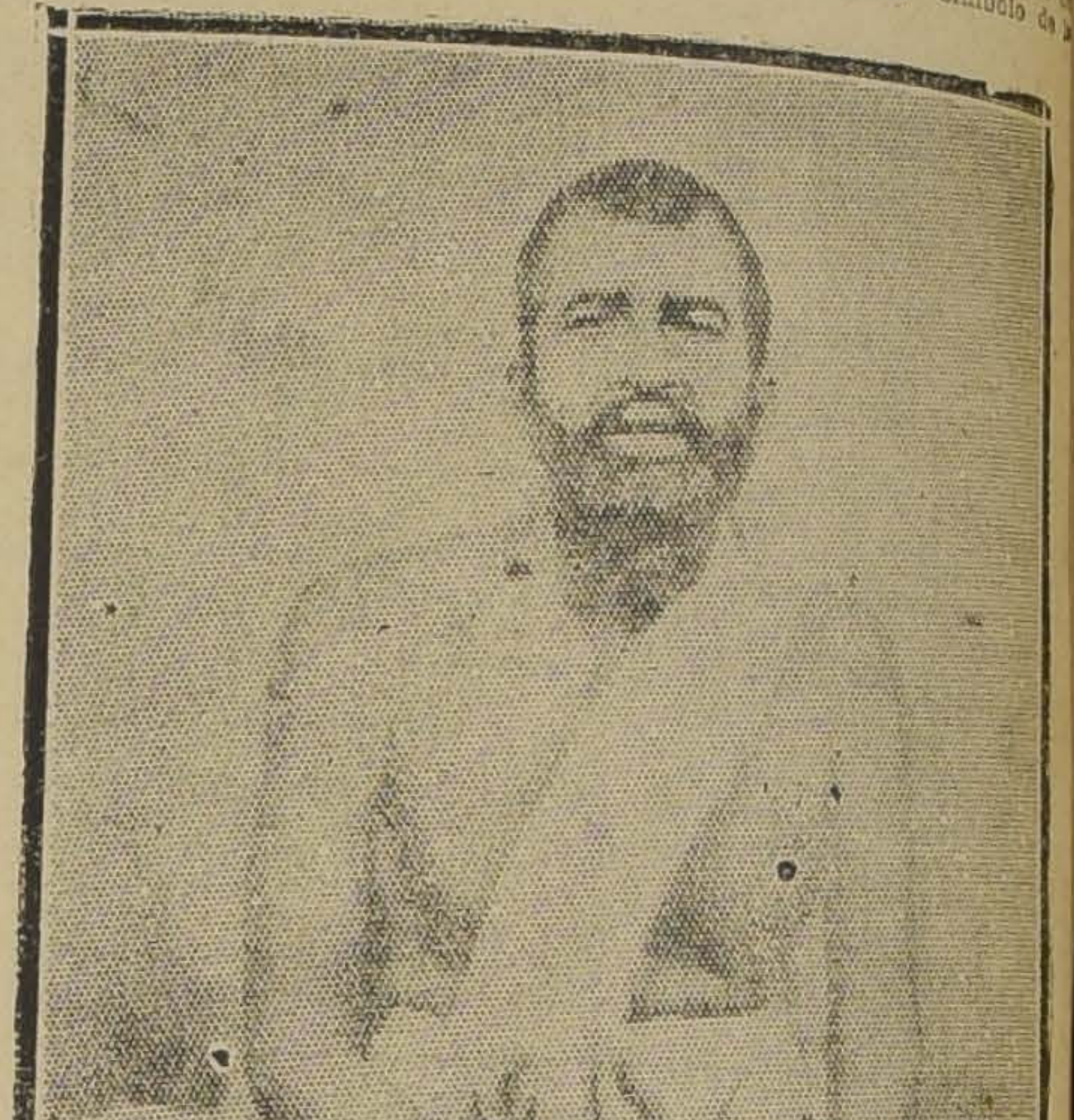

Retrato de Bhagavan Ramakrishna

"Mi enfermedad es para enseñar a la humanidad cómo ha de pensar acerca del Espíritu y cómo se puede vivir en la conciencia de Dios aun cuando el cuerpo esté sufriendo un extremado dolor, cuando el cuerpo est. sufriendo la agonía del dolor y muriéndose de hambre, cuando no hay dentro del poder humano, ahí entonces la Madre demuestra que el Espíritu es el amo del cuerpo. La enfermedad es para sentar un ejemplo del absoluto dominio del Espíritu sobre la materia en esta edad de materialismo y escepticismo. Mi Divina Madre ha puesto esta enfermedad sobre este cuerpo, para convencer a los escépticos de la presente edad que el hombre es divino, que la conciencia de Dios es tan cierta y práctica hoy como lo fué en el período védico, que cuando uno llega a la perfección, se obtiene la libertad de todas las limitaciones".

Ramakrishna abandonaba sonriente su cuerpo enfermo que iba muriéndose paulatinamente, mientras su espíritu inmenso como un fuego devorante, símbolo de la pasión divina, se estremecía con un relámpago de gloria sobre la propia ruina del cuerpo fallecido. Y el Mahatma se perdió de la vista asombrada de sus discípulos... en los velos invisibles de la vida.

S. C.

---

(1) Nombres que corresponden a seis de los más grandes iniciados.

NEW ROCHELLE

LINCOLN

8 CILINDROS EN "V" A 60 GRADOS

Por encima de Reivindicaciones opuestas—

se destaca el hecho de que en Chile, como en otros países, el LINCOLN ha sido consagradocomo el automóvil de la clase que predomina por su posición social y económica.

PRECIOS: DE $ 55,000 A $ 95.000

LINCOLN MOTOR COMPANY
DIVISION DE FORD MOTOR COMPANY

AGENTES EN SANTIAGO
GIBBS y COMPAS".
Catedral 1037
CARLOS ORREGO y Cía. Ltda.
Huérfanos 819-823

MAÑANA

EL MORO

CIGARRILLOS
20¢

LOCAL AMPLIO

para imprenta, con galpón y casa habitación, dentro barrio urbano, necesito.
Dirigirse:
CASILLA 1690

MUEBLERIA COLON

56 — Bandera — 58

GRANDES REBAJAS DE PRECIOS :-: NUEVO Y ESPLENDIDO LOCAL!

¿Esta Ud. Enfermo?

Si está usted enfermo debe irse inmediatamente a las TERMAS DE CHILLAN.

DONDE SE CURAN RADICALMENTE TODAS LAS ENFERMEDADES

Haga usted la prueba. El que va una vez queda convencido y vuelve siempre.

TURISTAS

EL MAS COMODO Y LINDO PASEO COMO EL MAS PROVECHOSO ES

¡¡A LAS TERMAS DE CHILLAN!!

LA NACION

Santiago, 22 de Febrero de 1925

EL CONCEPTO ECONOMICO EN LA DIRECCION DEL ESTADO

EL REGRESO DEL ORO

Fieles a nuestra antigua e inquebrantable adhesión al concepto que atribuye la primacía a la cuestión económica sobre todos los otros asuntos del Estado, volvemos al tema de nuestras preferencias.

En el curso de nuestras campañas hemos aprendido a tener fe en la eficacia de la insistencia.

La preocupación dominante del país en el orden económico y financiero, es la estabilidad de nuestra moneda. El desequilibrio de nuestras finanzas y el malestar de todos los asalariados, desde el más alto empleado hasta el trabajador al día, tiene allí su causa.

Desde que "La Nación" se fundó hemos batallado por la solución de este problema y nuestros estudios sobre el Banco Central han ido encaminados a ese fin.

Un nuevo antecedente se nos presenta en la situación de los países que son el asiento del encaje del oro mundial y la influencia que esto tiene en los países de moneda depreciada. Ningún caso más sugestivo es para nosotros más interesante que el de la Gran República del Norte.

Durante el año 1924 los Estados Unidos prestaron al resto del mundo un total de 1,210 millones de dólares.

De acuerdo con las cifras expuestas por el National City Bank, ese total se descompone: en préstamos a Europa, 517 millones; al Canadá, 271; al Asia, 187; a Sur-América, 191 millones.

En el total de 1,210 millones 366 se destinaron a la conversión de deudas anteriores, correspondiendo el resto a nuevos préstamos.

La repartición de esos préstamos en el curso del año acumula su mayor parte en el segundo semestre, lo cual, agregado a los préstamos convenidos o sugeridos para el año en curso, hace suponer a los financistas americanos que se ha producido ya al final del año último un positivo movimiento de repartición de los stocks de oro.

En teoría estricta, el regreso del oro era un fenómeno previsto. El poder adquisitivo de un país depende del valor de su moneda, valor que es determinado por su responsabilidad en oro. El poder de exportación de un país depende, asimismo, del poder adquisitivo de la moneda de las demás naciones. Es así absolutamente contrario al equilibrio económico el que un país pueda poseer el oro de las demás naciones. Puede, es cierto, poseer el oro, como en realidad, los Estados Unidos lo poseen. Pero ello equivale a la anulación de su comercio de exportación. Por otra parte, existiendo un exceso de oro, se produce dentro del país el alza de los precios, o sea, una disminución del poder adquisitivo del mismo oro y una baja consiguiente del interés.

Ha sido este, precisamente, el caso de los Estados Unidos. El interés del dinero en el mercado de Nueva York no es más de un 4% para bonos de primera clase perfectamente garantidos. En cambio un interés de 7 a 8% puede obtenerse en inversiones de países extranjeros, igualmente garantidas. Es esa diferencia de interés la que produce la pendiente según la cual se establecen las corrientes de oro...

Naturalmente, la realización de las teorías económicas depende de diversas circunstancias que retardan o precipitan la verificación de fenómenos previstos.

Así, por ejemplo, el regreso del oro americano ha sido detenido por la situación política y la incertidumbre financiera de los Gobiernos y negocios europeos. El mayor interés del dinero no compensaba la inseguridad de la inversión.

El problema económico de Europa estaba, en general, ligado al resurgimiento financiero de Alemania. Francia dependía de los pagos alemanes. Inglaterra dependía de las exportaciones alemanas. Rusia y los Balkanes dependían del comercio con Alemania. La Alemania, por su parte, dependía de los efectos de sus emisiones de papel.

El comienzo de la solución de los asuntos europeos no podía ser otro, en consecuencia, que el restablecimiento de la moneda de oro en Alemania. Por la estabilidad de la moneda se llegaría al equilibrio de las finanzas del Gobierno, a la regulación de las industrias, a la renovación de la exportación e importación y al equilibrio, por efecto indirecto, de la situación económica de las demás naciones inter-dependientes de Alemania.

En este sentido, la aplicación del Plan Dawes-Young ha sido el acontecimiento económico de mayor importancia producido en el mundo y en todos los tiempos, sin exceptuar siquiera el Tratado de Versailles, el cual tuvo mayores efectos políticos que económicos, siendo estos últimos, en todo caso, negativos. El efecto del Plan Dawes-Young en el movimiento internacional del oro fué inmediato. De los tres grandes empréstitos colocados en los Estados Unidos durante el año último, cada uno de más de 100 millones de dólares—el primero se destinó a estabilizar la moneda de Alemania y el segundo la moneda de Francia.

El empréstito alemán era parte del Plan Dawes. El empréstito francés tenía la garantía de los pagos alemanes.

A continuación vinieron, en rápida sucesión, empréstitos a Krupp, a Thysen, a casi todos los industriales alemanes. En seguida, empréstitos al Gobierno de Bélgica, a Polonia, a los Ferrocarriles franceses han sido igualmente largamente suscritos. Con iguales propósitos económicos han sido concedidos innumerables créditos a los diversos Bancos Centrales europeos, ya que, por principio, la estabilidad de la moneda es la base de las relaciones comerciales.

Los banqueros americanos estiman que el Plan Dawes ha señalado el punto inicial de la corriente de oro. Estados Unidos mantiene actualmente un stock de oro de 4,500 millones de dólares, siendo que las necesidades monetarias de garantía a los billetes del Federal Reserve Bank se encuentran servidas en exceso con 2,500 millones. Existen, por consiguiente, 2,000 millones en oro metálico sin destino alguno.

Aparte del valor de los stocks de oro debe contarse, todavía, que el movimiento actual de importación y exportación de oro arroja aún saldos favorables a los Estados Unidos, si bien ese saldo es decreciente. Así, los balances de importación y exportación de oro para los últimos años señalan 667 millones en 1921, 238 millones en 1922, 294 millones en 1923 y 254 millones en 1924.

De esto puede deducirse que la capacidad de préstamo de los Estados Unidos es varias veces superior al valor de la existencia de oro en exceso sobre sus necesidades monetarias. Debe advertirse, finalmente, que créditos americanos a los Gobiernos europeos concedidos durante la guerra no han sido todavía estabilizados ni servidos. Francia reconoce una deuda de 4,000 millones, sobre la cual no ha efectuado aún pago alguno. Inglaterra es el único país que ha estabilizado su deuda de guerra a los Estados Unidos, circunstancia que ha motivado embarques de oro que el año último sumaron 130 millones.

Será, por consiguiente, un problema difícil para los Estados Unidos el poder encontrar un destino a la mitad del oro del mundo que actualmente posee, ya que, no sólo deberá invertir este oro, sino también invertir sus balances favorables, originados principalmente por los intereses de los mismos empréstitos.

Consecuencia lógica, será, naturalmente, una mayor baja en el interés del dinero y una conversión de las actuales deudas de los demás países. No puede esperarse mucho de un consumo interno en los Estados Unidos, ya que, por una parte, los ferrocarriles y las industrias han realizado en los dos últimos años buena parte de sus emisiones para obras nuevas o expansión, y, por otra, las emisiones internas de bonos crean más bien medios de circulación antes que consumos.

El dinero saldrá, así, de los Estados Unidos, y cada vez con un interés menor. Aparte de las conversiones sucesivas de las deudas, a fin de amoldarlas a un menor tipo de interés, cada país realizará consumos de oro, en parte para estabilizar sus monedas y en parte para el desarrollo de sus industrias, de sus recursos naturales y de sus medios de transporte. Esta situación puede ser una ventaja o una desventaja. Será una ventaja cuando los Gobiernos y las industrias nacionales se decidan a obtener los préstamos americanos aprovechando la baja del interés. Será una desventaja cuando, por falta de valentía financiera, los Gobiernos y los particulares prefieran vender a los capitalistas antes que pedir dinero...

Insinuaciones para vender nuestros ferrocarriles, inversiones de millones y millones de dólares en minas de cobre y oficinas y ferrocarriles salitreros, son una prueba de que vamos siguiendo la segunda solución. El valor ínfimo de nuestra moneda no permite aprovechar todos los beneficios que nuestras industrias podrían alcanzar con la introducción de capitales y favorece en cambio la adquisición de nuestras riquezas naturales y la desnacionalización del país.

LA GRAN POTENCIA ANONIMA

por IRIS

En las situaciones de la vida existe una potencia oculta, con que no contamos y que es decisiva. Nos impulsa traidoramente en nuestros actos, dice la palabra que nos compromete, crea la ocasión en que nace el hecho fatal, sugiere la inspiración que arrebata, salva o pierde, nos confunde, nos precipita y no se deja coger...

Esa fuerza misteriosa, no pesa en los alegatos forenses, ni en diagnósticos médicos. Tampoco va como sufragio a las urnas, pero tiene siempre la última palabra de la vida.

Discurrimos en lógica y deducimos que fatalmente debe suceder tal cosa... sin embargo, sucede otra cosa que no esperábamos. Y entonces aceptamos que existe una potencia sin nombre, que escapa a nuestras previsiones y que burla nuestros cálculos.

Los devotos atribuyen esta fuerza al demonio, cuando les es hostil. Los místicos la acatan siempre, como pseudónimo de Dios.

Esa potencia oculta, realiza la justicia que hemos olvidado, el bien que no hicimos y castiga el mal que no reparamos oportunamente.

Es una potencia formidable, sorpresiva, traidora y siempre grande.

Esa fuerza oscura, es el maestro que nos corrige la tarea, es el juez que falla en último término, es la vida que se sanciona por encima de nosotros.

Ignoramos las causas que generan tal fuerza; pero sufrimos fatalmente sus consecuencias.

Lleva consigo los triunfos y las derrotas. Inclina todas las balanzas. Para inducir de qué lado estará la victoria, bastaría saber en qué platillo se va a colocar...

Sólo sabemos que esa fuerza es buena, inteligente, y que pesa siempre del lado de la justicia superior. No podemos engañarla, ni hacer con ella transacciones.

Avanza sigilosa en la sombra, toma caminos de atravieso, utiliza hombres que nuestra prudencia desdeñaría, coge instrumentos leves, aprovecha ocasiones fugitivas, pero llega a sus fines complicados y trascendentales, con recursos pequeños.

Triunfa siempre. Nos confunde y nos anonada. No se deja seducir con promesas. No admite acomodos, ni sufre retardos.

En nuestra actual situación política y social existe esa Potencia anónima. La forma principalmente una entidad que ha callado siempre.

Sólo de poco tiempo acá tal entidad figura en programas políticos. No ha ido nunca a las urnas electorales. Tampoco se ha escuchado su voz en el Parlamento. Nadie ha querido aprovecharla; pero la Naturaleza cuenta con ella para sus obras más finas. Está virgen de todo contacto impuro. No ha cometido crímenes políticos. No ha corrompido tampoco a este país.

Arrastra una cadena secular. Es muda, sufrida y tierna. Se le ha excluido de todos los triunfos; pero se le invita siempre a la derrota.

La gloria y el poder, no la cuentan entre sus escogidos, pero el dolor y la humillación la hospedan siempre.

Nadie la consulta y sufre más que nadie, también, de errores que no ha cometido.

Si decimos que es paciente, sobria y resignada, aún no hemos dicho el nombre de esa misteriosa entidad; pero si aseguramos que es Buena, sobre todo Bella, ya le hemos quitado su velo virginal: **¡Es la Mujer!**

Es ella, quien forma ahora en gran parte la fuerza anónima que va a perdernos o a salvarnos.

Eterna desterrada de todos los derechos, de todas las conquistas, de todos los gloriosos usufructos de la vida, soporta resignada, sufre en silencio, pena, muere, y se va con su secreto a la tumba.

Los hombres pretenden descubrir su alma y escriben libros, en que su tipo se interpreta de modos varios. Ella lee y sonríe desdeñosa... ¡Qué lejos del umbral de su alma quedan los psicólogos retorcidos y pensadores! ¡El santuario de su conciencia no ha sido violado y el abismo de su corazón permanece sellado! El móvil de sus actos se escapa. Parece frívola y es profunda. Razona mal, pero instruye bien. Es débil en apariencia y fuerte en verdad. Sus amores y sus odios quedan al margen de todas las figuraciones mundanas...

Es desvalida ante la ley, carece de derechos ciudadanos, no le da su nombre al hijo y no logra siquiera manejar sus bienes. Tampoco puede escoger suerte. Acepta modestamente la que se le ofrece.

El pecado que para el hombre es blasón, para ella es ignominia. Y su propia criatura, suele servirle de escarnio.

Es la gran desconocida, la eterna silenciosa. No tiene derecho a la queja. No puede vengar su honor. La sociedad la ha humillado, la ley la ha excluído y el hombre la ha esclavizado .. pero la Naturaleza la ha dado compensaciones. Desde luego le otorga pródigamente la Belleza, con que en revancha ella esclaviza al hombre, en sus bajos apetitos. También la ha hecho su Ministro de fe, confiándole a ella sola el secreto de la raza. Puede con perfecta certidumbre decir "mi hijo", ante el hombre confuso, mientras por indiscreta, la ley no recibe su testimonio en documentos públicos.

La vida la ha provisto también de dos talismanes maravillosos: Fuerza de resistencia al Dolor e Intuición, o sea la divina ciencia infusa, que no se ha escrito en libro alguno. Con estos dones, humildes, pero grandes, ya está preparada para el triunfo... y la fuerza anónima que así oculta y leve, resuelve siempre en definitiva y falla sin apelación, va a abrirle paso...

En el profundo malestar de nuestro ambiente la injusticia de que es víctima la mujer, densifica el aire.

La fuerza anónima, está hecha de dolor de mujer oprimida, olvidada, escarnecida.

Pertenecemos a la raza española y nuestra relación con el hombre es de **"Amo a Sierva"**. El varón ve en la mujer la hembra ociosa, enredista y curiosa. Se han quedado los españoles, a este respecto en el Banquete de Platón. La mujer entretanto, ha seguido su penosa ascensión en el recuesto de la áspera montaña. Se ha desgarrado los pies, su corazón ha sangrado, ha elevado en alto su lámpara bendita, y ha llegado por fin, a la cima donde la esperaba el Señor, para darle la visión de todos los horizontes humanos...

Y porque ha sufrido opresión, injusticia y desconocimiento, es más buena, más pura y más resistente al dolor que el hombre.

Los sufrimientos secularmente soportados le han creado una fuerza espiritual, que se pierde sin duda en el país, pero que carga de electricidad la atmósfera, y que deprime por el peso de su propia injusticia.

De esta sociedad humana de perfecta colaboración, según el plan divino, sociedad que funciona como todos los organismos vivos, por sus respectivas oposiciones naturales, ha hecho el hombre la más horrorosa mutilación.

Por su soberbia acaparadora, por su vana arrogancia, ha amputado las alas con que la espiritualidad más alta y la intuición más luminosa de la mujer, debían vigorizar la fuerza del músculo y la claridad de la razón masculina.

La sociedad se ha anemiado. Sobra la ambición y la materialidad. Falta el carácter, la abnegación y los ideales.

No prosperan los países en que la mujer no actúa libremente, en que carece de la dignidad propia del ser racional y en que no es responsable y activa como el hombre.

……

La gran Fuerza Anónima, hecha de dolor y de opresión hacia la mujer (en gran parte) decidirá de la lucha en que estamos empeñados.

Triunfará el sistema de gobierno capaz de reparar tal injusticia, vencerán los hombres que se hagan instrumentos de ella, se cimentarán las instituciones, que se pongan dentro de la corriente de ideas que traiga tan necesario progreso...

Y para esto no se necesitan luces proféticas... La vida es evolución constante, y revolución sólo por retardo...

La mujer ha prestado a la Potencia Anónima, lo único que aún le restaba: el fervor de su fe... Y también ha dado su "Simpatía"—único bien inalienable de su gran miseria—a esos caudillos que miraron sus cadenas, a esos hombres que confiaron en su corazón y que no vieron nunca en el sexo femenino a la hembra deleznable...

¡Ellos vencerán, no lo dudemos! Son ahora el brazo de la justicia divina!

IRIS.

CARTA A IRIS

por LIGEIA

Con el Presidente Alessandri, en el Hogar de la Liga de los Derechos del Hombre.—Mme. Ménard-Dorian.—Cómo nació y qué es lo que hace la Liga por la justicia y la paz entre los hombres.—La noche del Año Nuevo en el Barrio Latino.—Una mesa de chilenos, en el Café Artístico de "La Rotonde".

PARIS, 8 de Enero.

Mi querida Inés:

Deseo contarte una visita muy interesante que hicimos ayer. Vino Alessandri a almorzar a casa y en seguida salimos con él. Nos condujo a una hermosísima mansión situada en una lejana calle de París. Gran jardín, fachada de piedra austera y señorial. Adentro, una decoración de cuento de hadas: viejas tapicerías, obras de arte, cuadros, porcelanas, siluetas de Lombroso y Jaurés, retratos de Beethoven y France... En resumen, un retiro intelectual en que se adivinaba la presencia de un espíritu cultísimo.

Dos lacayos silenciosos nos guiaban a través de los amplios salones solitarios perfumados a rosas e incienso, y así llegamos al rincón en penumbra en que nos esperaba la dueña de casa, una viejecita coronada de cabellos blancos y que nos acogió sonriente.

Nos encontrábamos en la mansión de Mme. Ménard Dorian, Secretaria General de la Liga de los Derechos del Hombre, obra ultra-avanzada que extiende sus proyecciones a través del mundo entero.

La señora Ménard no es sólo la secretaria, sino el alma de esta obra, cuyo objeto es defender la libertad y la justicia. Fin de todas las esclavitudes. Libertad de conciencia, de prensa, de reunión, etc. Cada vez que alguno de los derechos del hombre está amenazado o es violado, la sociedad protesta e interviene por medio de campañas de prensa, de meetings, etc. Y tiende la mano a las víctimas de las injusticias, cualesquiera que ellas sean y a cualquier nacionalidad o creencia que pertenezcan. Propicia, por cierto, todos los derechos de la mujer. Es también una liga de paz, enemiga ardiente de la guerra y defensora de la fraternidad universal.

Entre otras cosas, por ejemplo, ha acogido y defiende al ex-Presidente de Hungría, que ha sido despojado de todos sus bienes y arrojado de su patria con su familia. Abre también sus puertas a Alessandri, y le tiende la mano. Se ocupa, además, por el momento, de hacer una enérgica campaña contra la ocupación del Ruhr, que considera una injusticia hacia un pueblo. Porque, no sólo defiende los derechos de los seres, sino también los de los pueblos oprimidos.

Esta sociedad nació en Alemania. El affaire Dreyfus fué el "coup de cloche" que despertó en algunos espíritus superiores una sed de justicia que los unió en defensa de la libertad. Y formaron esta liga que hoy día existe en casi todos los países del mundo y que constituye una fuerza moral irresistible.

Mr. Ferdinand Buisson es su presidente en Francia; Miguel de Unamuno, en España.

Anatole France y Jaurés formaban parte del comité central.

Alessandri está entusiasmado con esta obra, y desea forma algo semejante en Chile. Me dijo que escribiría a Ud. en este sentido, pues cuenta con su ayuda. Entretanto, yo no he resistido el deseo de narrarle así, a vuelo de pájaro, nuestra interesante visita.

Tuvimos una hora de deliciosa plática con la viejita Ménard Dorian, que nos trató como viejos amigos. Esta dama, que es inmensamente rica, dedica toda su actividad a esta obra, a cuyo servicio ha puesto su gran fortuna. Es un espíritu superior que planea por sobre todas las cosas elevadas, sin detenerse ante ninguna valla ni prejuicio.

¿No cree Ud. que en Chile, nuestro querido país chato, una liga así podría hacer mucho bien? Yo me intereso sobre todo por los derechos de la mujer. Es irritante que aún estemos en el Código haciendo compañía a los dementes y locos.

En fin, mi Inés querida, espero no haberla aburrido con mi larga disertación, y le ruego que cuando pueda me escriba algunas palabras sobre esto. Tengo mucho interés en saber cómo va el Atelier Espiritual.

Seguimos orientándonos lentamente en París y alejados del suramericanismo, hemos buscado ahora un centro interesante en qué aterrizar. Creo que vamos por buen camino.

La noche de Año Nuevo fué muy simpática. En vez de cenar majestuosamente en el Claridge, como lo hacen los chilenos chic, nos lanzamos a "vagabonder" por el barrio latino. Principiamos por "La Rotonde", centro característico y bohemio, que reune cuanto hay de más intelectual y heterogéneo en la "rive gauche". Desbordaba esa noche de artistas de todas nacionalidades: franceses bullangueros, polacos de larga melena, rusos de triste mirar, etc. Había también una mesa de chilenos oscuros y artistas, que al adivinar compatriotas en nosotros, nos hicieron una ovación y nos llevaron a su mesa. Concluímos el año con estos chilenos, muy modestos, muy pobres, pero hambrientos, más que todo, de ideal. Y pasamos con ellos momentos muchos más agradables que los que hemos tenido en nuestras reuniones con la parte elegante de la colonia.

De allí seguimos a otros centros característicos, entre ellos una cueva cubista muy exótica e interesante. ¡Cuánto más pintoresco este barrio de París que el eterno Montmatre!

Disculpa mi carta tan "pele mele", escrita al correr la pluma y, por lo tanto, muy mal escrita.

L.

ORDENES NUEVAS Y EXCLUSIVAS

NUEVAS CHACRAS VENDO

EN LOS ALREDEDORES DE SANTIAGO

UNA AL ORIENTE DE SANTIAGO.— 70 cuadras bien regadas, con buenas casas y toda clase de edificios, suelos de 1.a clase. **Precio: $ 550,000.**

OTRA AL SUR - ORIENTE.— 12 cuadras bien regadas, con espléndidas casas, grandes bodegas y galpones, edificios numerosos, gran viña muy productiva, valiosas plantaciones frutales y forestales, vasijas y útiles de viña, etc. **Precio: $ 450,000.**

OTRA CHACRA URBANA.—75 cuadras, con diez cuadras de árboles frutales, esparragueras, gran frutillar, etc. **Precio: $ 750,000.** Se arrienda la cuadra para chacra en $ 1,200 al año.

OTRA AL SUR HACIA SAN BERNARDO.— Hermosa chacra modelo de 28 cuadras regadas, muy bien tenida y cultivada, con espléndidas casas chalets, bodegas, galpones, establos, casa de empleados, productiva viña de 12 cuadras, arboleda frutal, etc.

PRECIO DE GRAN OCASION

ALEJANDRO GREENE CRUZAT

Sección Fundos

ALEJANDRO GREENE VALVERDE

TEATINOS 56.— CASILLA 3722

ALQUILERES

HUERFANOS, casa en bajos sin altos, próxima a Cienfuegos. Consta de salón, comedor, antesala, escritorio, cinco dormitorios, pieza de toilette, cuatro patios y dependencias. CANON $ 550.

AGUSTINAS, casa en altos que consta de salón, comedor, escritorio, cuatro dormitorios, pieza de toilette, hall, galeras y dependencias. CANON: $ 550

COMPAÑIA, barrio Brasil, casa en altos recién refaccionada. Consta de salón, comedor, hall, cinco dormitorios, pieza de toilette, galeras y dependencias. CANON: $ 550.

CONCHA Y TORO, casa en bajos recién construída. Consta de salón, comedor, hall, 3 dormitorios, pieza de toilette, patio y dependencias. CANON $ 550.

CARLOS OSSANDON B.

168 — BANDERA — 168

INSTITUTO "PINOCHET" LE-BRUN

Sección Primaria y Secundaria

Abre sus puertas el 9 de Marzo.

Funcionarán: **KINDERGARTEN** I y II años. **PREPARATORIAS** I, II y III años, y I, II y III años de **HUMANIDADES**.

Admite alumnos externos, medio-internos e internos.

Atención especial en la enseñanza de idiomas y en la gimnasia. Exámenes universitarios. Clase de Religión desempeñada por el sacerdote Pbro. Luis Ig. Becerra.

Matrícula abierta. Pídase prospecto.

Sección Enseñanza Comercial

En esta Sección del Establecimiento se enseña: **CONTABILIDAD, TAQUIGRAFIA, MECANOGRAFIA, IDIOMAS, ARITMETICA, GRAMATICA y SHORTHAND.** Desde el 1.º de Marzo empezarán a funcionar algunos Cursos. Enseñanza rápida. Pagos mensualidades. Diplomas. Pídanse prospectos. Matrícula abierta.

Sección Enseñanza por Correspondencia

Esta Sección del Instituto enseña por Correspondencia los siguientes Cursos: **TENEDURIA DE LIBROS, CONTABILIDAD, ARITMETICA, GRAMATICA, MECANOGRAFIA, TAQUIGRAFIA, CORRESPONDENCIA MERCANTIL, ESCRITURA, ORTOGRAFIA, MENTALISMO, DETECTIVISMO, RADIOTELEFONIA, CARICATURISMO.**

Pídanse informes de cualquiera sección

HUERFANOS 1657

Libros recibidos

EN LA SEMANA

MAETERLINCK.— El pájaro azul	$ 6.00
MAETERLINCK.— La inteligencia de las flores..	$ 6.00
RICARDO LEON.— La capa del estudiante	$ 7.50
RICARDO LEON.— Cuentos de antaño y hogaño	$ 7.50
CASANOVA.—En la Corte de los Zares	$ 7.50
FOLCH Y TORRES.— Como el rocío..	$ 2.00
ROSTAND.— Cyrano de Bergerac	$ 8.50
GUIA 1925 para visitar Roma	$ 9.00
Cómo se hacen los trabajos "BATIK" (decorado de telas)	$ 2.30

eria SALVA

elone-Santiago

CASILLA 2376—TELEFONO 3734

AGUSTINAS 1043

SANTIAGO

Viña San Pedro

J. G. CORREA ALBANO

ES EL VINO MAS AGRADABLE

GRAN EXITO:

CIGARRILLOS

"TAXI"

ELABORACION ESPECIAL

14 CIGARRILLOS OVALADOS $ 0.40

BRITISH - AMERICAN TOBACCO Co. (Chile) Ltd.

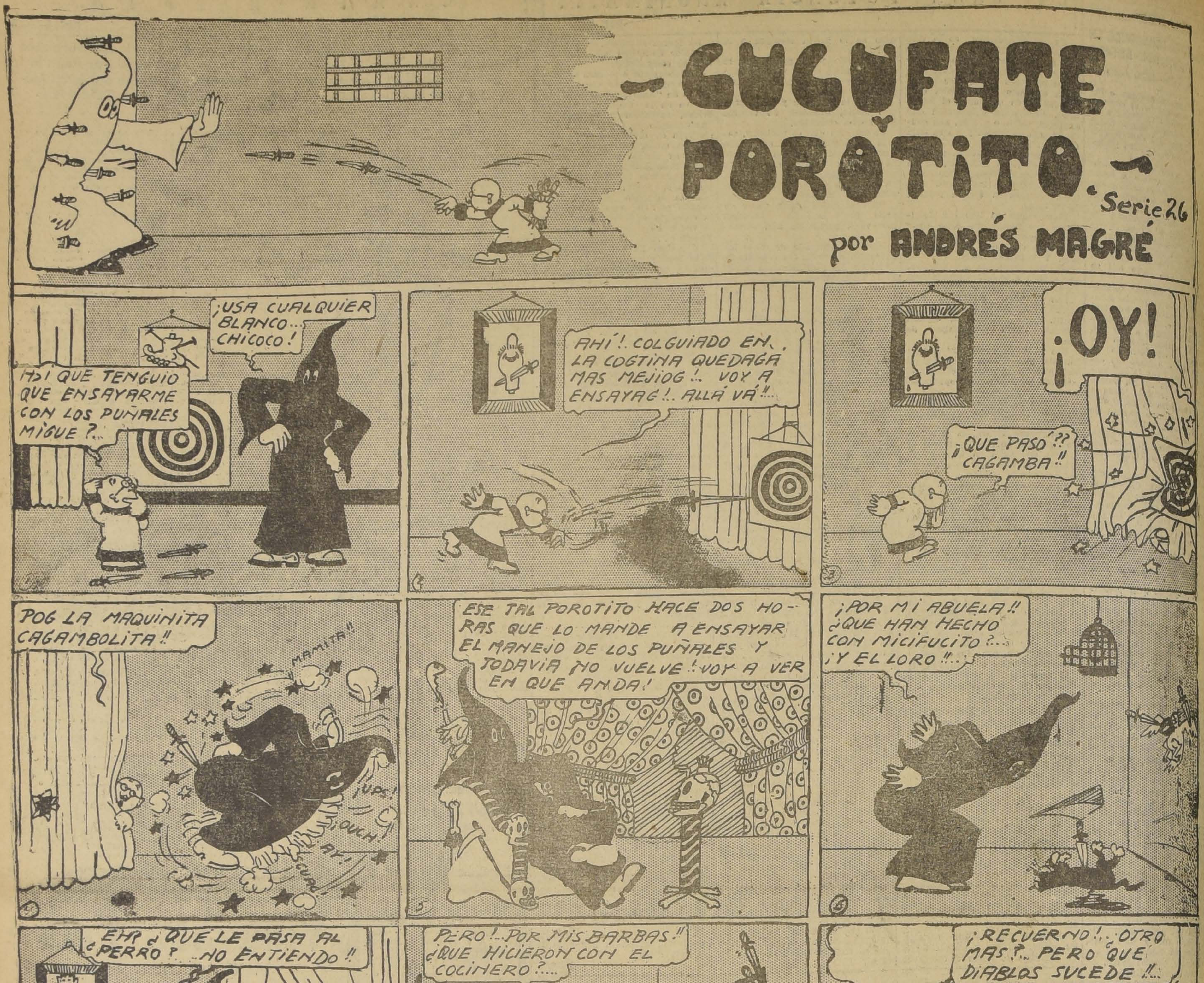
–CUCUFATE Y POROTITO.–
Serie 26
por ANDRÉS MAGRÉ
¡USA CUALQUIER BLANCO... CHICOCO!
ASI QUE TENGUIO QUE ENSAYARME CON LOS PUÑALES MIGUE ?...
AHÍ!. COLGUIADO EN LA COGTINA QUEDAGÁ MAS MEJIOG!.. VOY A ENSAYAG!.. ALLÁ VÁ!!...
¡OY!
¡QUE PASÓ?? CAGAMBA!!
POG LA MAQUINITA CAGAMBOLITA!!
MAMITA!!
¡UPS!
¡OUCH!
AY!
¡GUAU!
ESE TAL POROTITO HACE DOS HORAS QUE LO MANDE A ENSAYAR EL MANEJO DE LOS PUÑALES Y TODAVIA ¡NO VUELVE!. VOY A VER EN QUE ANDA!
¡POR MI ABUELA!! ¿QUE HAN HECHO CON MICIFUCITO?... ¡Y EL LORO!!...
EH? ¿QUE LE PASA AL PERRO? ...NO ENTIENDO!!
AUÁUUU!! UIII!! III!! AU!. AU!
PERO!.. POR MIS BARBAS!! ¿QUE HICIERON CON EL COCINERO?....
¡RECUERNO!.. ¿OTRO MAS?.. PERO ¿QUE DIABLOS SUCEDE!!...
POR VIDA DE CIEN PEJERREYES!
¿TAMBIEN EL CHANCHO? .. EH? ¿QUE PASA EN EL GALLINERO AHORA?
CACARAACA
¡CACARAAACAC!
GULUGULU GULU
¡TIATATAT!
PIO! PIO!
CUIC.. CUAC
¡COCOROOOCO
¡CUHC! CUAC!
HE ANDADO ENSAYANDOME ALGO MIGUE SEÑOG ESCOBAZO GOJO!

XCURSIONISTAS
A CARTAGEN

Por la módica suma de $ 15.00 pueden ir el Domingo, en los cómodos y elegantes autobús 5751 y 5027, que partirán de la Plaza de Armas a las 5 y 6 A. M., respectivamente.

Facilidades para el regreso.
Aprovechе esta ocasión para hacer un bonito paseo.

Tome cuanto antes su pasaje. Pídalo al señor Inspector de la línea Ñuñoa, en la Plaza esquina Estado.

SASTRERIA
Confección según las Ultimas Creaciones
ESTILO INGLES Y AMERICANO
JULIO URZUA y Cía.
Especialidad en Sobretodos y TRAJES SPORT
ARTURO PRAT 18
SANTIAGO

"PHILIPS"
ES LA LAMPARILLA QUE TODOS PREFIEREN, PORQUE APARTE DE SU BUENA LUZ, ES LA MAS ECONOMICA Y DURABLE
EN VENTA EN TODAS LAS CASAS DEL RAMO
IMPORTADORES:
MORRISON & Co. — SANTIAGO

A los clientes de las Sastrerías "Bruselas" y "Ginebra" de esta ciudad

Les participo que ha quedado disuelta la Sociedad Anselmo y Visconti y que, habiéndome hecho cargo de la SASTRERIA BRUSELAS, BANDERA 22, es ésta la única sastrería donde atenderé en lo sucesivo a mis distinguidos clientes y amigos.

COSME VISCONTI.

UNA AVENTURA SENTIMENTAL

Cuento por CLAUDE FARRERE

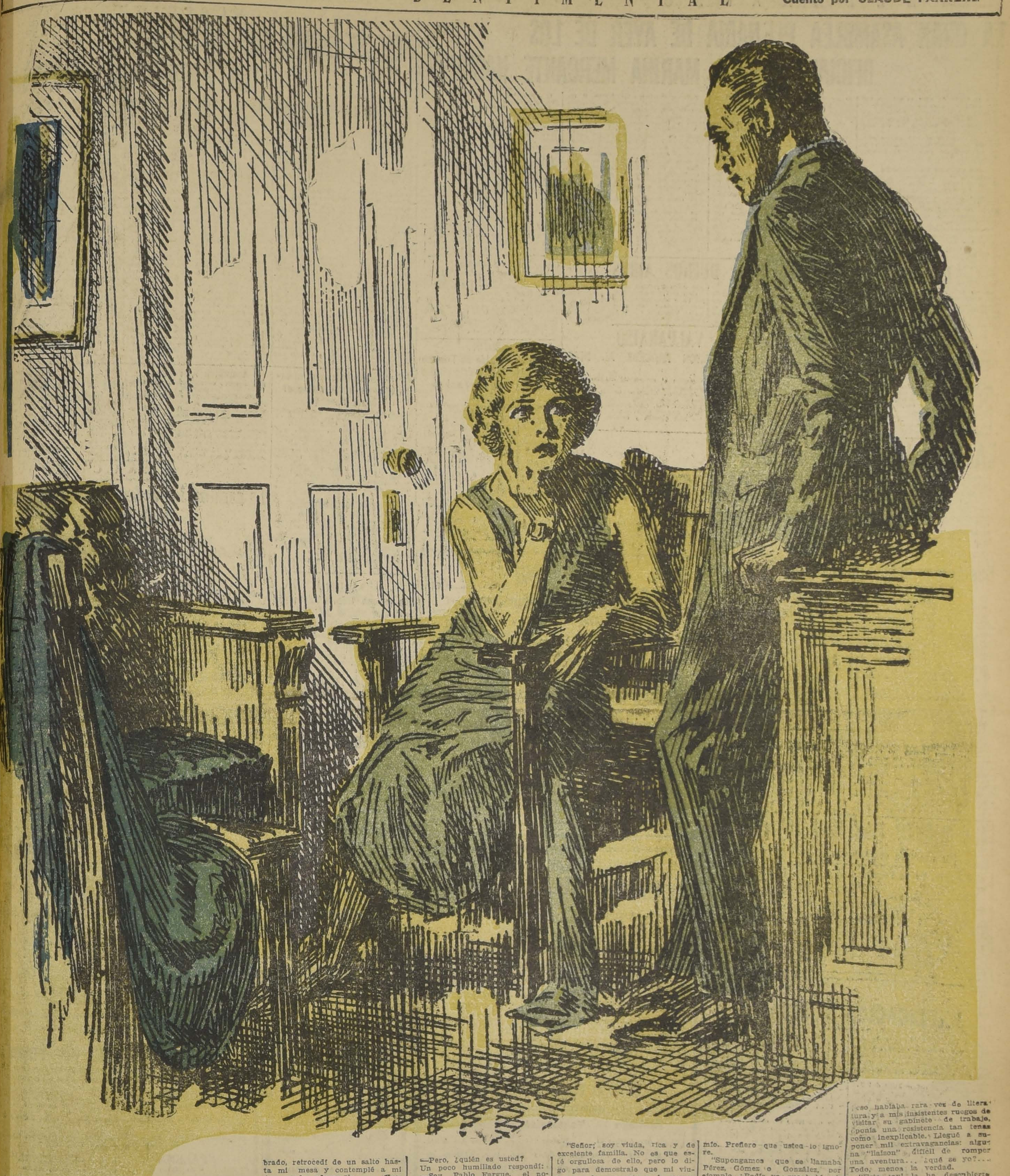

¡Dios mío!... ¿A qué mentir?...

¡Para qué disfrazar la historia, cambiar fechas y lugares, y poner una careta sobre el rostro de los personajes?

La aventura me ocurrió a mí, Pablo Fargue, y si no hay en ella nada de que pueda alabarme tampoco hay algo de que pueda abochornarme.

Un día del mes pasado, me encontraba en mi gabinete de trabajo, lo que no quiere decir que estuviera trabajando. Pero en fin, si os empeñáis en saberme laborioso, os diré que me esforzaba en terminar una de esas novelas admirables que escribo y [illegible], etc., etc.

Porque no ignoráis que soy novelista y hasta novelista célebre. [illegible] lo han establecido doce críticos listos para la hipérbole, y mil lectores prontos a la indulgencia o a la ironía. Las co[illegible]dades contemporáneas no tienen otras bases, y el mismo Barnum se contentó con mucho menos para hacer "reclame" a la mujer serpiente o a la ternera de dos cabezas.

Pero dejemos estos detalles. Os decía, pues, que me hallaba en mi escritorio emborronando cuartillas cuando, en lo mejor de mi inspiración, oí sonar el timbre con exagerada energía. Presté oído y después escuché en el vestíbulo el rumor de una acalorada discusión. En seguida me dí cuenta de que alguien luchaba con el portero para forzar la severa consigna dada por mí.

Tengo pocos acreedores y son muy atentos. Tengo pocos enemigos y son muy prudentes. Respecto a mujeres, las que conozco detestan tanto como yo las escenas.

Semejante escándalo en mi casa sólo podría provenir, me imaginé, de algún admirador o admiradora que se obstinaba en ofrecerme su admiración.

Mi vanidad, excusable, me hinchó agradablemente el pecho, y abriendo la puerta de par en par, dije:— José; que pase.

Tuve apenas tiempo de terminar la última sílaba, porque alguien entró con la misma energía exagerada con que tocaron el timbre. Recibí un choque en el hombro y poco faltó para que no quedase "knock-down". Asombrado, retrocedí de un salto hasta mi mesa y contemplé a mi inesperado adversario... ¡Una mujer!... Sí, señores; una mujer lindísima, joven, que no tenía nada de común con el hércules de feria o el pugilista profesional.

Estupefacto exclamé:

—¡Señora!...

Pero no pude decir más.

—¡Miserable!, me interrumpió furiosa mi desconocida antagonista. ¡Miserable!... ¿Te atreves a negarte?... ¿Querías que no supiese dónde vivías?... ¡Oh!... ¡Oh!... ¿No me esperabas, eh?... ¿Te creías bien escondido?...

Al llegar a esta palabra, la voz se ahogó y el último sonido que escuché de ella marcaba un incomprensible estupor. En los ojos brillantes de cólera— ojos hermosísimos —advertí una mirada de indecible y prodigioso asombro.

—¡Ah!... balbuceó. Pero... ¿quién es usted?

Estábamos frente a frente: yo, a contra luz, ella entre las dos ventanas.

Evidentemente la claridad la había deslumbrado, impidiéndola distinguir bien el rostro.

Retrocedió repitiendo:

—Pero, ¿quién es usted?

Un poco humillado respondí:

—Soy Pablo Fargue, el novelista.

—¿Pablo Fargue?... ¿Usted?

—¿Pues quién quería que fuese?

Y con un poco de orgullo indiqué con la mano un rincón de la mesa en donde se apilaban una docena de ejemplares de mi última obra esperando las dedicatorias ocasionales.

Mi visitante miró los libros, luego me miró a mí y de pronto, dando un grito, echó a correr y salió de la habitación.

Al quedarme solo, abrí bien los ojos y me pellizqué para convencerme de que no soñaba. Demás está decir que no había comprendido ni una palabra de aquella escena, pero una carta de letra desconocida que recibí al día siguiente me dió la clave del enigma.

Rompí el sobre y leí:

"Señor —decía mi visitante de la víspera—ha debido usted creerme loca. No lo estoy, desgraciadamente, pero soy muy desdichada. Lo que me ocurre es atroz y aunque usted no ha intervenido en ello para nada, quiero confiarme a usted, sin esperanzas ¡ay! de mejorar mi situación.

"Señor; soy viuda, rica y de excelente familia. No es que esté orgullosa de ello, pero lo digo para demostrale que mi viudez me ha expuesto a la persecución de un gran número de pretendientes poco escrupulosos y más ávidos de mi fortuna y relaciones que de mi persona. Comprenderá usted que no he vacilado en rechazar a la mayoría de esos candidatos poco interesantes. Sin embargo, pesábame mi soledad y aspiraba en secreto colmar los deseos de los más atrayentes. Pero, ¿a cuál elegir? Tal era mi preocupación de todos los minutos. No bastaba que fuera sincero y estuviera realmente enamorado: exigía yo que uniese encantos físicos a los morales y además no me hubiera disgustado casarme con algún hombre notable, y muy conocido por sus trabajos.

"Alguien se presentó que parecía reunirlo todo para que mi sueño se realizase. Joven, elegante, buen mozo, espiritual, hombre de corazón .. Llegué a amarle profundamente.

"Sólo su apellido me molestaba. Era uno de esos nombres vulgares que llevan miles de personas. Se llamaba... En fin, no me atrevo a escribir ese apellido que hubiera llegado a ser el mío. Prefiero que usted lo ignore.

"Supongamos que se llamaba Pérez, Gómez o González, por ejemplo. ¿Podía yo, que había sido sucesivamente la señorita de Terange y la señora de Lizery, convertirme vulgarmente en la señora de Pérez, Gómez o González?... No; y así se lo hice saber directamente al señor... Pérez. Este al oirme, se sonrió y me dijo con aplomo:

"—Yo tengo otro nombre.

"Le miré sorprendida y él agregó:

"—Sí: otro nombre que puede usted llevar si es que lo prefiere al primero. Un seudónimo: Pablo Fargue.

"Me estremecí, de íntimo regocijo.

"—¿Pablo Fargue, el novelista? ¿Es usted?

"—Sí; soy yo.

"¡Ay, señor!... Y yo le creí. el resto lo adivinará usted. Mi mano, que hubiera rehusado al señor Pérez, se la concedí sin vacilar a Pablo Fargue.

"Se celebraron los esponsales y los diarios publicaron la fecha de la boda.

"Poco a poco, sin embargo, empezaron a abrirse mis ojos. La doble personalidad del señor Pérez me intrigaba mucho. Para ser novelista, mi futuro esposo hablaba rara vez de literatura, y a mis insistentes ruegos de visitar su gabinete de trabajo, oponía una resistencia tan tenaz como inexplicable. Llegué a suponer mil extravagancias: alguna "liaison" difícil de romper una aventura... ¿qué se yo?... Todo, menos la verdad.

"Esta ¡ay! la he descubierto ayer, al entrar en casa de usted. Una guía me dió la dirección exacta de Pablo Fargue y pude convencerme de que el señor Pérez no ha sido nunca ese famoso escritor. Se ha apoderado fraudulentamente de su nombre para seducirme y conquistarme.

"Y ahora que el daño está hecho ¿qué va a ser de mí?

"Lo saluda su desgraciada servidora.— Blanca Lizery Terange.

"P. S.— Decididamente, no puedo revelarle el verdadero nombre del señor Pérez, pero mi conciencia me obliga a prevenirle. Dicho señor, presentado por mí a varias personas bajo el nombre de Pablo Fargue, les ha pedido seguramente dinero, quizá sumas importantes, que esas personas se presentarán a reclamar a usted tarde o temprano... Me perdonará usted, ¿verdad?... ¡Soy tan desgraciada!"

. . . .

No hago comentarios. ¿Para qué?... Como os lo decía al principio, no tengo por qué abochornarme de la aventura, pero tampoco es de las que puede uno jactarse.

C. F.

VALPARAISO

(DE NUESTROS CORRESPONSALES)

LA GRAN ASAMBLEA PLENARIA DE AYER DE LOS OFICIALES DE LA MARINA MERCANTE NACIONAL

En la tarde de ayer se celebró una gran asamblea plenaria de capitanes y oficiales de la Marina Mercante Nacional con el objeto de oir la cuenta del Comité Pro Defensa de los Intereses, etc., etc."

La asamblea se efectuó en los salones de la Asociación de Comerciantes, concurriendo más de 60 oficiales de cubierta y de máquina.

LA CUENTA DEL COMITE

Declarada abierta la reunión, el presidente del Comité Pro Defensa dió cuenta del resultado de la entrevista celebrada entre la comisión designada y el Auditor de Marina y los delegados de los armadores, de cuya reunión dimos cuenta en nuestra edición del Viernes pasado.

La comisión declaró que, por unanimidad, se había acordado pedir al Gobierno que declarara que los oficiales de la Marina Mercante Nacional no están afectos a la Ley de Protección de los Empleados Particulares y de la designación de una comisión para que estudie la elaboración de un proyecto de ley para ser presentado al Gobierno a fin de que éste legisle especialmente en favor de la oficialidad mercante, que hoy día no tiene más ley que la de Navegación que solamente regula en parte las relaciones entre oficiales y armadores y las disposiciones del Código de Comercio.

La cuenta del Comité fué recibida con grandes aplausos, dejándose constancia de que la asamblea la aprobaba unánimemente y aplaudía la brillante actuación de la comisión.

COMISION PRO PROYECTO DE LEY

En seguida se acordó nombrar una comisión para el estudio del proyecto de ley de protección de los oficiales de la Marina Mercante Nacional, quedando designados los siguientes oficiales:

Señores: Guillermo Mc. Millán, D. Sariego, Florencio Cortés, D. Vicencio, Luis Bauerle y Juan de la Jara, ingeniero, capitán, piloto, contador, sobrecargo y telegrafistas, respectivamente.

A continuación se siguió un amplio cambio de ideas acerca de los puntos principales que deben contemplarse en la ley de los oficiales mercantes, acordándose, desde luego, que ellos sean los mismos que se consignan en la circular que la Comisión de Propaganda ha dirigido a todos los oficiales mercantes de Chile.

Los puntos mencionados son seis, a saber:

a) Ocho horas de trabajo y sobretiempo.

b) Seguro de vida.

c) Permiso anual de un mes con sueldo y gratificación que hubiere.

d) Permiso de 24 horas después de la llegada a Valparaíso.

e) Sueldo mínimo en oro a cambio de 10 d.

f) Protección por las Compañías en caso de enfermedad de larga duración.

Antes de levantar la asamblea se acordó agradecer a la Asociación de Comerciantes por haber cedido sus salones para la reunión, dándose cuenta en seguida de haberse recibido adhesiones de todas las naves mercantes nacionales y la designación del delegado de las respectivas oficialidades en el Comité de Defensa.

CIRCULAR DE LA COMISION DE PROPAGANDA

La comisión de propaganda ha enviado a todos los oficiales mercantes chilenos una interesante circular en la que se les da conocer la finalidad del movimiento iniciado que no es otro que la obtención del mejoramiento económico del personal de oficiales que trabajan a bordo de los vapores de bandera chilena, ya que las disposiciones de la Ley de Protección de Empleados Particulares no pueden aplicarse ventajosamente en su beneficio.

EL RAID AUTOMOVILISTA A BUENOS AIRES

En las primeras horas de la tarde de ayer, llegaron a este puerto, los automovilistas señores Heriberto Teige, Francisco Montes de Oca, Enrique Widow, y Alberto Díaz, que con una máquina Austro Daimler efectuaron con toda felicidad el raid Valparaíso, Buenos Aires, Valparaíso.

Sin mayores percances los esforzados deportistas nombrados cumplen el raid que da a conocer la posibilidad de que se efectúen viajes en automóvil sin mayores contratiempos entre nuestro país y la capital de la República Argentina.

En Juncal y en Los Andes, los ganadores de la ruda prueba eran esperados por miembros de las sociedades automovilísticas de Valparaíso y Viña del Mar que les tributaron un entusiasta recibimiento.

LA LIGA DE POPIERTARIOS DE VALPARAISO

DESPUES DE CAMBIAR EL NOMBRE DE LA INSTITUCION PROCEDE AL NOMBRAMIENTO DE SU DIRECTORIO

En la tarde de ayer celebró sesión en este puerto la institución denominada Liga de los Arrendadores, acordándose cambiar este nombre por el de Asociación de Propietarios de Valparaíso.

En seguida pasó a tratar lo referente a la propaganda de la institución que precisa formen parte de ella todos los dueños de propiedades del puerto para hacer una labor más efectiva en los ideales que sustenta.

Luego se pasó a tratar lo referente al Directorio que habrá de regir los destinos de la Asociación durante el presente año, llegándose al acuerdo de designar a las siguientes personas:

Presidente, Eduardoo Otaiza; vicepresidente, Carlos Garcés Collao; directores: Alejandro Vega, Otto Adwandter, Luis Zárate, Augusto Ouvrad, Gerente secretario, don Abel Quezada y tesorero, don Isidro Erazo.

LA POLICIA ALLANÓ AYER UNA CASA DE HUINCHAS

PROSIGUIENDO LA CAMPAÑA CONTRA EL JUEGO

Prosiguiendo la campaña contra el juego en que se encuentra empeñada la policía de este puerto allanó en la tarde de ayer una casa de huinchas de propiedad de Eliseo Ahumada, que funcionaba en el local que se encuentra en la calle Blanco 0648. Sorprendió a numerosos jugadores.

En este allanamiento que se efectuó con la patrulla de los agentes, señores de la Cerda y Meddelewski, se recogió una buena cantidad de dinero y gran número de huinchas y foliadores.

Las nuevas tarifas en el camino plano empezarán a regir desde hoy

Según acordó la Junta del Camino Plano en su última sesión, desde hoy empezarán a regir en el camino que une a Valparaíso con Viña del Mar las tarifas que ha autorizado el último decreto-ley respectivo.

Estas nuevas tarifas, son las siguientes:

Camiones más de dos toneladas: $ 3,00.

Camiones hasta dos toneladas, $ 1,50.

Camiones de reparto, $ 1,00.

Góndolas, auto-ómnibus, autos particulares y de arriendo, coches americanos, victorias rampías, golondrinas y carretones tierreros, carretelas, exceptuando las de reparto, $ 0.80.

Side-cars, motocicletas, carretelas de reparto artículos alimenticios y coches con dos ruedas, $ 0.40.

Bicicletas y tricicletas, $ 0,30.

Carritos de mano, cabalgaduras en caballos de carga; asnos y mulares de carga vacunos de arreo y embarque, $ 0,20.

Animales en tropilla, cada uno; porcinos y ovejunos y en piños de diez o más, $ 0,10.

La Sub-prefectura y la Comisaría de Inspección

Desde el primer cambio de Gobierno que permanecían acéfalos los cargos de Sub-Prefecto y de Comisario Inspector de la policía de este puerto.

En el último viaje que efectuó el Director General de Policías, señor Bustamante, para estudiar las necesidades de la policía porteña acordó nombrar para estos puestos a dos distinguidos miembros de la policía santiaguina que en la tarde de ayer se han hecho cargo de sus puestos.

Se trata de don Hércules Beltramin y de don Diego Rodríguez, que ocupando los cargos de Sub-Prefecto y de Comisario Inspector, respectivamente son jefes de verdadero prestigio por los servicios que han prestado al través de largos años en la policía de Santiago.

MOVIMIENTO MARITIMO EN EL PAIS

(De nuestros corresponsales, por telégrafo)

Antofagasta, 21 de Febrero

HOY LLEGARON:

El Alba del Sur.

El Kellerwald del Norte.

HOY SALIERON:

El Alba para el Norte.

Valparaíso, 21 de Febrero

AYER LLEGO:

El Muria de Amberes.

AYER SALIERON:

El Oropesa para Liverpool.

El Río Bueno para Arica.

El Fresia para Arica.

HOY LLEGA:

El Quito de Iquique.

EL MARTES SALE:

El Chile para San Antonio.

EL MIERCOLES LLEGAN:

El Palena de Guayaquil.

El Kellerward de Amberes.

El Saint Jean de Havre.

El Kellerwald para Valparaíso.

San Antonio, 21 de Febrero

HOY LLEGARON:

El Oropesa de Valparaíso.

El Ebro de Valparaíso.

HOY SALIERON:

El Oropesa para Talcahuano.

El Ebro para Talcahuano.

INSERCION

EXPLICACION NECESARIA

Debo una explicación a la sorpresa que habrán experimentado mis amigos y el comercio de Santiago al ver anunciada, hace algún tiempo, la noticia de mi declaratoria de quiebra.

En efecto, el señor Juez del 2.o Juzgado Civil de ésta tuvo la buena ocurrencia de declarar mi quiebra por un crédito de $ 1,112.45, cuya cesión ni siquiera me fué notificada y que fué contraído no por mí, sino por mi factor de esa época, Ramón Saavedra, abusando indebidamente de mi confianza.

Felizmente, el comercio comprendió que se trataba de una farsa. NINGUN ACREEDOR CONCURRIO A PRESENTAR SUS CREDITOS y la propia persona designada como Síndico, tuvo el pudor de no ejercer su cargo. Así las cosas, el intento de chantage perpetrado por un acreedor anónimo, que no tenía ni siquiera domicilio conocido, no surtió más efectos que las naturales molestias que producen en el ánimo de las gentes honradas, estos atentados innobles.

A poco andar, el [illegible] suplente de ese Juzgado, don Pedro Ortiz Muñoz, dejó sin efecto la declaratoria de quiebra y la I. Corte de Santiago, confirmó, con costas del recurso, la [illegible] sentencia, como consta de las resoluciones respectivas:

"Santiago, dos de Diciembre de 1924. — Vistos: Con el mérito de autos y teniendo presente: 1.o

" Que la quiebra se declaró con

" los documentos de fs. 1 y 2, CU-

" YA AUTENTICIDAD NO HA

" SIDO HASTA HOY ESTABLE-

" CIDA Y QUE A Fs. 16 Y SI-

" GUIENTES EL FALLIDO HA

" COMPROBADO QUE SU SOL-

" VENCIA NO DA BASE PARA

" UNA DECLARATORIA DE

" QUIEBRA, [illegible] conformidad con

" lo dispuesto en el art. 1388 del

" C. de Comercio se declara QUE

" HA LUGAR A LA REPOSICION

" PEDIDA A Fs. 9."

"Vistos: Se confirma con costas

" del recurso, la resolución apela-

" lada de 2 de Diciembre, escri-

" ta a fs. 37."

Son muchos los comerciantes honrados que han sido víctimas de estos fabricantes de quiebras que contabulados con [illegible] poco escrupulosos, y a la sombra de los efectos y vacíos de nuestras leyes, urden créditos imaginarios para coger en las redes de sus procedimientos tinterillezcos, a los que honradamente vivimos del comercio o de la industria, ajenos a los peligros del papel sellado.

Felizmente, en este caso, los Tribunales Superiores enmendaron rápidamente el yerro inexplicable del señor Juez de 1.a instancia y mi reputación no ha sufrido mengua alguna, como tampoco mi crédito de comerciante honrado.— **Juan Rolandi A.**

Notas sociales

A Peñaflor se ha dirigido don Roberto Farmer V., señora Blanca Lavergne de Farmer y sus hijos Roberto, René y Rubén.

—Pasan la temporada de Verano en Valparaíso, el señor don Pedro del Real, señora Inés Gana de del Real, y sus hijos Enrique, Inés y Eugenio del Real G. Se hospedan en calle Abtao 33, Cerro Concepción.

CAUTIN

El primer alcalde de Temuco pide el traslado a esta ciudad de la Escuela Normal de Victoria

(De nuestro corresponsal, por telégrafo)

TEMUCO, 21.—El primer alcalde de esta comuna ha enviado al Ministro de Instrucción, la siguiente comunicación telegráfica:

"Señor Ministro de Instrucción.—Moneda.—En nombre ciudad Temuco tengo honor solicitar US. interponga sus influencias para el traslado a esta ciudad de la Escuela Normal de Victoria. Servicios prestados ese establecimiento serían enormemente mejor aprovechados en un centro como este y para su funcionamiento se ofrece un cómodo local que cuenta con todas las comodidades para establecimientos instrucción esta índole.

Saluda a US.—**Temístocles Vergugo**, primer alcalde de Temuco."

CONCEPCION

HOY REABRIRA SUS PUERTAS "LA PATRIA" DE CONCEPCION

TEXTO DE LAS COMUNICACIONES TELEGRAFICAS CAMBIADAS ENTRE EL MINISTRO DEL INTERIOR Y EL INTENDENTE DE LA PROVINCIA

CONCEPCION 21. P

Después del cambio de las comunicaciones que damos a continuación habido entre el Intendente de Concepción, coronel señor Véliz y el Ministro del Interior, señor Armando Jaramillo, hoy reabrirá sus puertas el diario "La Patria" de Concepción.

"Ministro Interior.—Moneda.—Santiago.—Se ha presentado a esta Intendencia una comisión enviada en representación del diario "La Patria", de esta ciudad, que fué clausurado deliberadamente por sus directores, como una manifestación de protesta contra la censura ordenada por el Gobierno.

Dicha comisión solicitó del infrascrito que autorizara a la administración del diario nombrado a fin de que pudiera comenzar de nuevo su publicación, bajo la base de que su Dirección empeñaría su honor a objeto de garantizar de que en lo sucesivo no se daría publicidad a ningún artículo que contrariara la orden de censura contenida en la resolución del Gobierno y dictada recientemente sobre la materia por la Excma. Junta de Gobierno.

Como debido a que se halla en actual vigencia la aludida disposición, el infrascrito no está facultado para acordar las facilidades que solicita el mencionado diario, y, por lo tanto, ruego a US. se digne contestarme telegráficamente si la Excelentísima Junta de Gobierno estaría dispuesta a autorizarme para acceder a la petición a que me he referido.—(Firmado) **Véliz**, Coronel Intendente".

Por su parte, anoche mismo el Ministro del Interior envió la siguiente contestación:

"Intendente Véliz.—Concepción.—En respuesta al telegrama de US. puedo manifestarle que si el diario "La Patria" da garantías, cuya eficacia a US. le corresponderá calificar, en cuanto a que dicho diario observará lealmente la norma trazada por el Gobierno respecto a que la prensa tiene el deber patriótico de cooperar a la obra de concordia general, evitando la propaganda subversiva, el Gobierno no tiene inconveniente para aceptar el temperamento propuesto por US., confiado en que el respeto a la persona de US., unido a su acción fiscalizadora, será la mejor prenda de que "La Patria" no volverá a dar margen para adoptar medidas por publicaciones contrarias al orden.

Sírvase US. reiterar a los diarios el pensamiento del Gobierno que no es restringir arbitrariamente la libertad de prensa, sino impedir, en nombre de un alto interés nacional, publicaciones tendientes a socavar el orden y el estado de cosas e[illegible] tes, exacerbar las pasiones y [illegible] palmente a procurar la di[illegible] de las instituciones arma[illegible]

Esta tendencia inaceptable [illegible] riorizada por algunos órganos [illegible] publicidad determinó la medida [illegible] censura, de modo que el hecho [illegible] la clausura se debe en todo [illegible] sos a iniciativas de la prensa [illegible] tada y no a una resolución del [illegible] bierno.—(Firmado) **Armando [illegible]millo**".

"LA PATRIA" APARECERA HOY

En las últimas horas de la [illegible] de ayer el Intendente envió el [illegible] guiente telegrama al Ministro [illegible] Interior:

"Ministro del Interior.—M[illegible] Con relación a las gestiones [illegible] das por el infrascrito ante [illegible] fin de permitir la publicación [illegible] diario "La Patria" de esta [illegible] que había sido deliberadamente [illegible] surado por su Gerencia, [illegible] agrado de manifestar a V. [illegible] habiendo puesto el telegrama [illegible] V. S. en conocimiento de [illegible] dado respuesta por escrito [illegible] do en todas sus partes las [illegible] contenidas en dicho [illegible] lo cual "La Patria" iniciará [illegible] mente su publicación desde [illegible] na.— (Firmado) **Véliz**, Coronel Intendente".

Falleció en esta ciudad el ex-cónsul de Alemania señor César Fescher

(De nuestro corresponsal, por telégrafo)

CONCEPCION, 21.—Ha fallecido en esta ciudad el señor César Fischer.

El señor Fischer ha residido por largos años en Chile, desempeñando por varios años el cargo de cónsul de Alemania en Santiago, donde por sus dotes de caballerosidad supo conquistarse de generales simpatías.

Los restos del señor Fischer serán trasladados por el nocturno de mañana a Santiago, donde llegarán en la madrugada del Lunes.

Incendio en Concepción

CONCEPCION, 21.— En la madrugada de hoy se produjo un incendio en la calle Cruz, entre Angol y Lincoyán, quemándose una propiedad de material ligero, de propiedad de don Víctor Sánchez, que estaba desocupada.

Esta casa estaba asegurada en $ 10.000.

VALDIVIA

La prensa pide el inmediato establecimiento del Tribunal de Colonización

(De nuestro corresponsal, por telégrafo)

VALDIVIA, 21. — La prensa local aboga por el inmediato establecimiento del Tribunal de Colonización, a fin de poner término a los despojos de tierras, que siguen perpetrándose, con la ayuda de la fuerza pública, en la región austral.

Expresa finalmente, que el Gobierno puede y debe prevenir nuevas tragedias por la encarnizada lucha de estas tierras.

Asamblea Ferroviaria

(De nuestro corresponsal, por telégrafo)

CONCEPCION, 21.—En el Teatro Ferroviario se efectuó hoy una asamblea, a la cual habían convocado la Asociación Nacional de Ferroviarios de la Tercera Zona. Asistieron delegados de la Primera Zona.

Uno de los delegados, que asistió a esta asamblea ha manifestado que el pago de salarios a razón de 10 peniques, que fué uno de los puntos tratados, no ha debido tratarse [illegible] el estado actual del Gobierno.

Hoy se verificará un ejercicio combinado de bombas

CONCEPCION 21. — Mañana [illegible] 10 horas se encontrarán las [illegible] compañías de bomberos en la [illegible] de football que existe en la [illegible] da entre las calles Castellón y C[illegible] Colo, para realizar un gran ejercicio combinado de competencia [illegible] y escala.

ARAUCO

La paralización de las faenas en las minas de Curanilahue

ACARREARIA UNA DIFICIL SITUACION

El Intendente de Arauco se dirige telegráficamente al Gobierno sobre el particular

(De nuestro corresponsal, por telégrafo)

LEBU, 21. — El Intendente de la provincia, señor Franco ha enviado el siguiente telegrama al Ministro de Industrias:

"Tengo el honor de comunicar a US., que por conversación particular tenida con el Administrador de la Compañía Minera e Industrial de Chile, de Curanilahue, se presume que puede producirse una situación difícil, pues dicho establecimiento tiene sus canchas repletas de carbón, porque el principal cliente, los Ferrocarriles del Estado, no recibe de este combustible.

Los obreros mineros de Curanilahue han enviado comunicaciones en el mismo sentido, quienes se encuentran alarmados, y han solicitado me dirija a US. para hacerle ver las consecuencias producidas por la paralización de las [illegible] en estas minas.

En atención a que dicho establecimiento ocupaba alrededor de 2,500 operarios, que con sus familias ascienden a más de 5,000 personas, me permito insinuar a US. si lo tiene a bien arbitrar los medios necesarios, a fin de que aumente el número de consumo en esta provincia, pues en caso contrario, la Compañía se verá obligada a paralizar los trabajos debido a la escasa salida del carbón y con ello sobrepasaría de [illegible] personas el número de cesantes en toda la provincia.

Creo de mi deber poner en conocimiento del Gobierno, anticipadamente lo que pueda ocurrir. —(Firmado) **Intendente Franco.**"

DEFUNCION

El día 20 del presente ha dejado de existir en el Pensionado de San Vicente el señor don

Rogerio Torres

Sus restos fueron sepultados privadamente por voluntad expresa del extinto.

LA FAMILIA.

DEFUNCION

Ha biendo fallecido don

Emilio Díaz Ojeda

Sus restos fueron sepultados privadamente en el Cementerio General.

LA FAMILIA.

DEFUNCION

La señora

Adelaida Huneeus de Phillips

falleció ayer, sus restos serán sepultados privadamente.

LA FAMILIA.

P. S. N. C.

VAPORES PARA EUROPA

Oroya. . . .	7 Marzo	1 P. M.	Para Antofagasta, Mejillones, Iquique, Arica, Mollendo, Callao, Balboa, Cristóbal, Habana, Coruña, Santander, La Rochelle, Pallice y Liverpool.
Oriana . . .	21 Marzo		
Orcoma. . .	4 de Abril		

Por estos vapores se expenden boletos de 2.a clase para Europa y puertos de la Costa, a precios convenientes.

VAPORES PARA NUEVA YORK

Ebro. . . .	25 Febrero	1 P. M.	Para Antofagasta, Iquique, Arica, Mollendo, Callao, Salaberry, Paita, Balboa, Cristóbal, Habana y Nueva York.
Essequibo .	25 Marzo		
Ebro. . . .	22 de Abril.		

The Pacific Steam Navigation Company

SANTIAGO — VALPARAISO

AGUSTINAS 1017—CASILLA 536—CALLE BLANCO-CASILLA 24.V

Sub-Agentes en Santiago

TRANSPORTES UNIDOS — EXPRESO VILLALONGA

ESTADO ESQUINA DELICIAS— — AGUSTINAS 840

Compañía de Vapores

HAMBURGO SUD - AMERICANA

VIAJES RAPIDOS CON LOS VAPORES DE GRAN LUJO

"CAP"

PROXIMAS SALIDAS

De Buenos Aires a Hamburgo, con escalas en Montevideo, Santos, Río de Janeiro, Lisboa, Vigo, BILBAO - BOULOGNE-SUR-MER (VIA PARIS), y de Buenos Aires directamente a Vigo, Coruña y Hamburgo.

"ANTONIO DELFINO"	20,000 ton.	26 de Marzo
"CAP. POLONIO"	30,000 ton.	2 de Abril
"MONTE SARMIENTO"	20,000 ton.	9 de Abril
"CAP. NORTE"	20,000 ton.	7 de Mayo

WEBER y Cía.

AGENTES GENERALES

Santiago — Valparaíso — Concepción

Galería San Carlos 31 — Blanco 817 — Barros Arana 251

Sub-Agentes en Santiago: A. SALA y Cía. (Cía. Chilena de Transportes), Huérfanos N.o 780

¡ANOTE! Despachos de Aduana

SOC. AN.

CAJA COMERCIAL

BLANCO 891

TEL. INGL. 673 - CAS. 6A

VALPARAISO

DIRECCIONES

ANOTE EN EL ACTO

GRACE LINE

LA LINEA DE VAPORES CON ITINERARIO FIJO

Servicio quincenal de los lujosos vapores "SANTA", entre la costa del Pacífico y New York.

Servicio rápido de pasajeros y carga para Antofagasta, Iquique, Arica, Mollendo, Callao, Salaverry Talara, Balboa, Cristóbal y

NEW YORK

SERVICIO DE CANTINA. — COCINA INMEJORABLE

"SANTA ELISA"

saldrá de VALPARAISO el MIERCOLES 4 de MARZO, a la 1 P. M.

PROXIMAS SALIDAS

"SANTA LUISA"	MARZO	18	a la 1 P. M.
"SANTA TERESA"	ABRIL	1.o	a la 1 P. M.
"SANTA ANA"	ABRIL	15	a la 1 P. M.

AGENTES GENERALES DE LA CUNARD LINE

GRACE y Cía. (CHILE) S. A.

HUERFANOS 1087. — SANTIAGO.

Cía. Sud Americana de Vapores

SERVICIO MENSUAL A NEW YORK, CON ITINERARIO FIJO EN 18 DIAS. SALIDAS EN SABADOS, A LA 1 EN PUNTO.

"ACONCAGUA" 14 de Marzo | "TENO" 11 de Abril

Con escala en Antofagasta, Iquique, Arica, Callao, Payta y Cristóbal.

SERVICIO QUINCENAL A GUAYAQUIL (ECUADOR), SALIDAS EN VIERNES, A LAS 4 P. M.

"PALENA" 6 de Marzo | "IMPERIAL" 20 de Marzo

Con escala en Coquimbo, Antofagasta, Gatico, Tocopilla, Iquique, Caleta Buena, Arica, Ilo, Mollendo, Chala, Pisco, Tambo de Mora, Callao, Salaverry, Pacasmayo, Eten, Pimentel y Payta.

SERVICIO QUINCENAL A PIMENTEL (PERU), SALIDAS EN VIERNES, A LAS 4 P. M.

"MAIPO" 27 de Febrero | "CACHAPOAL" 13 de Marzo

Con escala en Coquimbo, Huasco, Caldera, Chañaral, Taltal, Antofagasta, Iquique, Pisagua, Arica, Ilo, Mollendo, Chala, Lomas, Pisco, Cerro Azul, Callao, Huacho, Supe, Huarmey, Casma, Samanco, Chimbote, Salaverry, Pacasmayo y Eten.

WESSEL, DUVAL y Cía.

HUERFANOS ESQUINA MORANDE, AGENTES.

COMPAÑIA TRANSPORTES UNIDOS

ESTADO ESQUINA DELICIAS, SUB-AGENTES

INSTITUTO DE CIENCIAS PSIQUICAS

Director: Prof. R. TEPPER

Santiago (Chile)

HUERFANOS 1326 —I— CASILLA 2614

AUTOSUGESTION

Y SU BENEFICA INFLUENCIA EN LA VIDA PRACTICA

Cursos verbales y por correspondencia a base científica y método moderno.

SUGESTION, AUTOSUGESTION, HIPNOTISMO, Etc.

PIDANSE PROSPECTOS

LA CRISIS DE LA DEMOCRACIA

I

por AMANDA LABARCA

No sólo en Chile, sino en todos los países regidos por constituciones populares representativas, la democracia sufre hoy uno de sus períodos de crisis máxima. ¿Saldrá de él, como un alma humana después de una gran prueba, acrisolada? ¿Será sustituída por otros regímenes de gobierno? ¿Qué porvenir le depara la historia en nuestros países sur-americanos en que la democracia no es más que un ensayo falaz?

En la hora presente, y en este país nuestro del cual tantos y tan desconsoladores desengaños hemos recibido en los últimos seis meses, tales cuestiones son candentes. Precisa que al mismo tiempo, legisladores y legislados mediten en ellas y definan los ideales que han de modelar sus actos en el futuro de Chile preñado de incógnitas.

Cuanto mayores son las ilusiones que ciframos en un ideal, tanto más penosos son los desengaños que su limitación nos produce. Es lo que ha ocurrido con la democracia. Los filósofos que trabajosamente delinearon su arquitectura, los patriotas de la América del Norte que abrasaron sus vidas en pro de la libertad de su país y en consagrarlo como una arca santa e inconmovible de la democracia los revolucionarios franceses que derramaron a torrentes la sangre de patricios y plebeyos por redimirse de la tiranía y cimentar la felicidad del mundo democrático, todos ellos imaginaron que este sistema era la única, la segura panacea para redimir la desgracia de los pueblos. Bálsamo milagroso, ella curaría la ignorancia, la miseria, la esclavitud del proletario, las diferencias de clase, los privilegios injustos, etc., etc.

Las generaciones de anteayer y de ayer crecieron aspirando la grandiosa ilusión democrática. Sus canciones de cuna, los libros que iluminaron su adolescencia, las arengas de sus patriotas favoritos, todos estaban penetrados de las loas del régimen popular representativo. Aún precisaba acallar los últimos extertores de las monarquías absolutistas, todavía era menester luchar por defenderlo de los ataques de los reaccionarios, y aún se creía a ciegas en su eficacia.

Más la generación de hoy no le ocurre eso. En primer lugar, se ha erguido una nueva secta política: el socialismo que se presenta—ahora es su turno—como infalible panacea para aliviar desgracias, vicios y miserias humanas, y en segundo lugar, la democracia ha demostrado en la realidad, sus limitaciones enormes. Ayer, todavía, envuelto en los mirajes de la esperanza, luchaba con los restos de un pasado caduco; hoy, patente su debilidad, desposeída de la fe que los hombres cifraban en ella ha de hacer frente a la vez a un credo político que por lo mismo que no se ha llevado a la práctica en grande escala, resplandece aún de ilusiones, y a las críticas acerbas, apasionadas de los que a causa de ella han sufrido desengaños vitales.

No podemos desconocer el hecho de que la democracia en el mundo entero está pasando un período de descrédito. La acusan los proletarios de su ineficacia para remediar la miseria; los obreros de favorecer y a veces amparar los avances del capitalismo que ya constituye un Estado dentro de los Estados; los intelectuales que el triunfo de las mayorías, base del régimen popular representativo, significa el triunfo del número sobre la calidad, de la masa sobre la inteligencia, de los ignorantes y mediocres sobre las virtudes y los talentos superiores; los moralistas de todas las condiciones, porque desarrolla en grandísima escala la inmoralidad social, en forma de cohecho, de gestores, de negociados; los patriotas, porque su mutabilidad excesiva de hombres impide seguir planes plaestadistas de largo aliento, porque el parlamentarismo se inclina en todos los países a reducirse a compadrazgos de corrillos a luchas de bastidores, a vanidosa garrulería; porque las leyes no resultan hijas de la equidad sino de las componendas entre los partidos en lucha, y porque sus gobernantes de escasa duración y tan rudamente combatidos por los adversarios políticos, carecen de autoridad cívica, etc., etc.

Ahora bien, todos estos defectos ¿son enmendables? ¿Debemos optar por depurar el régimen democrático, o por renunciar decididamente a él para emprender una nueva experiencia en lo desconocido? ¿O auspiciaremos una vuelta a los regímines unipersonales, más o menos tiránicos?

En los acontecimientos que se han desarrollado en los últimos meses en Chile, existe en el fondo, una enorme trizadura del régimen popular. Existe, como también desengaño democrático en muchos y esperanzas de un socialismo triunfante en casi toda la clase trabajadora de Chile, y al decir trabajadora comprendo a todos los que trabajan para ganarse el sustento, sea en labores manuales o en otras.

A ayudar en la meditación de estos gravísimos problemas, acaso los más trascendentales que pueden presentarse en un país, van encaminadas estas páginas.

A. L.

LA REFORMA CONSTITUCIONAL

por MAX FOX

OJEADA RETROSPECTIVA

Con el presente iniciamos la publicación de una serie de artículos en que un hombre de estudio, especializado en estas materias, y que es a la vez articulista, tratará a la luz de la experiencia retrospectiva nuestras inquietudes constitucionales del momento. Bajo el pseudónimo de Max Fox se oculta una nutrida mentalidad de profesor que tiene el buen gusto de revestir de amenidad y de gracia, haciéndolas eficaces, las áridas enseñanzas de la cátedra.— N. DE LA R.

Cuando se emanciparon las colonias españolas de América, y se encontraron afrontadas al problema de organizar su Gobierno y manejarse por sí mismas, duro aprieto fué el que se presentó a los patriotas libertadores.

Gracias a la ignorancia en que España había mantenido a la población criolla, y al aislamiento en que las había tenido con relación a los demás pueblos de la tierra, las ex-colonias españolas se vieron lanzadas a la vida libre con la más absoluta inexperiencia política; nacieron con los ojos cerrados como los gatitos.

Muy distinta fué la situación en que se encontraron treinta años antes, al emanciparse, las trece colonias británicas de la costa Oriental de Norte América. Cada una de ellas había tenido vida propia, organización local, Gobierno representativo, educación pública y comunicación con otros pueblos, casi desde el primer momento de su fundación.

Las diferencias se agravaron con problemas raciales y religiosos. Mientras en las colonias británicas se mantuvo celosamente la pureza de la raza blanca, con todas sus excelencias morales, físicas e intelectuales, en las colonias españolas se había formado una mezcolanza funesta de la sangre de los aventureros conquistadores con la de las tribus salvajes conquistadas, rapaces, astutas, intemperantes, en el orden intelectual; enervadas, perezosas y generalmente débiles, en el orden físico.

La religión ejerció una influencia más desigual, si cabe: en las colonias británicas dominaba el espíritu tolerante y justo de la Reforma, flor del Cristianismo, y en las colonias españolas el espíritu cerrado a piedra y lodo del catolicismo inquisitorial.

Limitandonos a nuestro país, recordemos qué conocimientos tenían los padres de la patria. Un poco de latín de iglesia, un puñado de sofismas teológicos y otro poco de Derecho Romano, pero no del que Savigny reveló al mundo, sino de las Institutas y Pandectas mal copiadas y peor digeridas, todo ello adquirido en las aulas de San Marcos, de Lima, o en la Universidad santiaguina de San Felipe. Este era el acervo intelectual de la mayor parte de los hombres cultos. Sólo unos pocos escogidos habían podido vislumbrar los principios proclamados por la Revolución Francesa y el sistema organizado en la República de Washington; pero sin entrar a fondo, a medio sancochar, como sabemos nosotros, unas cuantas nociones vagas respecto del planeta Marte.

Los organizadores de las jóvenes repúblicas españolas tuvieron que caer fatalmente en el error, perfectamente perdonable en ellos, de adoptar las instituciones que habían producido buen resultado en Norte América. Su inexperiencia les hacía creer que las instituciones políticas son fenómenos objetivos, virtualmente buenas o malas de por sí para todas las latitudes, y no fenómenos subjetivos enteramente sometidos a las influencias de cada ambiente distinto.

Y gran parte de estas repúblicas se empeñaron por apropiarse las instituciones libres del pueblo norteamericano [illegible] y preparado para el goce de la libertad, y también su federalismo, que allí era el producto espontáneo de la unión de colonias que se habían criado separadas, aunque no aisladas.

¡Cuánta ingenuidad, qué falta de sentido práctico, qué desconocimiento de la realidad revelan nuestros primeros ensayos constitucionales! Decímoslo, con el sombrero en la mano, bendiciendo la santa memoria de los honradísimos y patriotas ciudadanos que redactaban aquellos ingenuos códigos, porque su inexperiencia no les deba para más. Nadie nace sabiendo; hay que aprender y no se puede aprender si no hay escuelas.

Después llegó del extranjero, arrojado por la casualidad, una de las más vigurosas intelectualidades que produjera España. Poeta, literato, político, educador, José Joaquín de Mora es uno de los faros que más radiante luz proyectan sobre el horizonte hispano; hoy mismo le quedaría grande a Chile y a su propia patria. ¡Qué sería un siglo atrás!

Y ese hombre redactó, como quien hace una redondilla, en medio de sus mil afanes y contrariedades, una hermosa Constitución para Chile. Buen método, correcta dicción, dominio absoluto de las teorías políticas, sanas intenciones, todo es en aquel documento de acabada perfección. Pero como ley orgánica de un pueblo embrionario, resultó perfectamente inadecuado a las circunstancias. Fué una toilette de Paquin, arrugada sobre los flácidos senos de una india mapuche.

De la flaqueza brotó la fuerza La pobreza y pequeñez del territorio de la que fué la más mísera colonia de España, no podía dar pábulo suficiente para alimentar por largos años la anarquía, como sucedió en el Perú, Colombia, México y el Río de la Plata. Chile se hizo moralmente grande, como Roma, por la pobreza que obliga al esfuerzo y a la prudencia.

Derrumbada la Constitución de 1828 al primer caballazo militar, asumió el Gobierno del país la oligarquía pelucona, conservadora y creyente, pero no clerical. A su frente, hacía de puntero un hombre de mundo, aguerrido en las lides del comercio, y la legión era compuesta por hombres rudos, pero hábiles; astutos, pero bien intencionados; poco ilustrados, pero eminentemente sensatos. Tomaron las riendas del Gobierno, como si Sancho hubiera saltado sobre el lomo de Rocinante tras el porrazo de don Quijote.

Dictaron la Constitución de 1833, el primer monumento elevado al buen sentido en tierras hispanas. Copiaron un poquito de Francia y otro poquito de los Estados Unidos; pero, con clara visión de la realidad que se desplegaba ante sus ojos, no se obstinaron en adoptar a tontas y a locas, vistosos ropajes de gente blanca y rubia, y por el contrario, acortando lo que podría quedar largo y ensanchando lo angosto, hicieron un traje a la medida del cuerpo que iban a vestir, fabricaron una Constitución netamente criolla, tosca y recia como el pelotón de bronce que recuerda a su inspirador a las puertas de la Moneda.

Quedó organizada una República nominal con un monarca electivo al frente y unas cuantas estatuitas de la libertad en los rincones. Pero eso bastó para que durante sesenta años, este país hiciera por sus pasos contados la jornada más hermosa de su existencia, bajo la dirección de ocho Presidentes carlovingios, tres conservadores y cinco liberales.

Creció el niño, venciendo los ataques de la anarquía,—raquitismo de los pueblos en su infancia— y llegó el momento en que fué necesario desdoblar las bastas y ensanchar las costuras de su traje. Sanas y bien inspiradas reformas fueron introducidas en la Constitución por el sincero liberalismo de 1870. No se hizo todo lo que era necesario; pero se hizo lo más indispensable.

El proceso evolutivo, paulatino y sano, se vió interrumpido por grave enfermedad. Vino la guerra del Pacífico; ella nos dió glorias y salitre, incremento material y decadencia moral. Como Roma con sus conquistas, Chile sintió llegar a sus entrañas los gérmenes mórbidos de la corrupción; padeció el mal de todos los advenedizos, la fiebre de la vanidad y de la concupiscencia. A pocos trancos, cayó desvanecido en el abismo de 1891, del cual salió transformado y gangrenado hasta la médula de los huesos. ¿Cómo? Ya lo veremos.

M. F.

NOTAS POLITICAS

A LOS RADICALES DE CONCEPCION

INTERESANTE COMUNICACION QUE LA MESA DIRECTIVA DEL PARTIDO DIRIGE AL PRESIDENTE DE LA NUEVA ASAMBLEA DE AQUELLA CIUDAD

La mesa directiva del Partido Radical ha enviado al presidente de la nueva Asamblea unificada de Concepción señor Julio Parada Benavente la siguiente interesante comunicación:

"Santiago, 21 de Febrero de 1925. —Señor don Julio Parada Benavente. — Concepción. — Estimado amigo y correligionario:

"La Junta Central ha seguido con vivo interés el desarrollo de las gestiones de fusión de las asambleas radicales de Concepción y siente un verdadero agrado al enviar por su autorizado intermedio, una calurosa felicitación a los correligionarios que han depuesto agravios y diferencias en homenaje a más altos y permanentes intereses.

Con la fusión de los radicales de Concepción, culmina la obra realizada o auspiciada por esta Junta Central en orden a obtener la completa unión del Partido en los diversos centros en que aparecía dividido. Fueron, primero, los radicales de Valparaíso los que quisieron borrar las diferencias que los separaban para organizar la asamblea común que les permitiera realizar una acción vigorosa en favor del partido; más tarde, los correligionarios de Antofagasta, luego los de Cautín y Valdivia, en seguida los de Chillán y ahora los de Concepción, les siguen en estos propósitos de armonía y de trabajo.

Con la completa unión de los elementos radicales de todo el país y con el entusiasmo que se advierte en sus diversos círculos podemos decir que la situación material del Partido queda a la altura de la situación moral creada por su actuación, desinteresada y patriótica, ante los acontecimientos desarrollados de Setiembre en adelante. Perseguido implacablemente por una reacción intolerante, que lo hizo objeto de los más duros e inmerecidos ataques, ha resurgido vigoroso, sin menoscabo de sus doctrinas ni de su dignidad.

Esa actuación es bien fácil de definir. Alejado del poder por acto de fuerza, el Partido hizo oír, en momentos en que era en extremo peligroso hacerlo y el primero entre todas las colectividades políticas del país, una protesta fundada y viril y se mantuvo libre de todo contacto con el Gobierno de hecho.

Los ataques reiterados a las libertades públicas, de una parte y de otra, el entronamiento de la reacción en el Gobierno, lo obligaron a abandonar su pacividad y a adoptar una actitud resueltamente hostil en contra de la Junta que presidía el señor Altamirano. Esa actitud, y la campaña popular provocada por los desaciertos gubernativos, hicieron posible la acción de la juventud militar, encaminada a restablecer la normalidad constitucional y a asegurar el cumplimiento del manifiesto de Setiembre.

Para el radicalismo, los actos militares del 5 de Setiembre y del 23 de Enero, eran actos revolucionarios y le merecen una misma protesta doctrinaria. No obstante, esta circunstancia creyó que cumplía un alto deber de patriotismo al ofrecer al Gobierno organizado como consecuencia del último movimiento su cooperación decidida para la realización de sus objetivos fundamentales el regreso del Presidente de la República y la vuelta, a breve plazo, a la normalidad constitucional.

Esta ha sido nuestra actitud. Las circunstancias anormales en que se desenvuelve la vida de la República aconsejan que nos mantengamos en ella aún después de que reasuma sus funciones el señor Alessandri. Creemos interpretar el sentir del radicalismo entero del país al ofrecerle, amplia y desinteresadamente, nuestro concurso para que realice los puntos fundamentales de su nuevo programa, contenido en el cablegrama de Roma: el restablecimiento pronto y efectivo de la normalidad constitucional y el cumplimiento del manifiesto de Setiembre, que fué acogida entusiastamente por la opinión pública y que tantos puntos de contacto tiene con el programa que la Alianza Liberal levantó como bandera en 1920.

He querido decir estas cosas, mi distinguido amigo, para que los correligionarios de Concepción sepan, en el momento en que rehacen sus filas y las preparan para nuevas y decisivas luchas, que la dirección central cuida celosamente de que el prestigio y la dignidad del Partido se mantengan a la altura de su creciente poderío.

Le ruego, pues, ser portavoz de estas ideas ante los correligionarios de Concepción y aceptar los sinceros votos que formulo por el feliz desempeño del cargo de honor y confianza con que esos correligionarios han querido distinguirlo.

Saluda afectuosamente a usted su amigo y S. S. — **Enrique Oyarzún** Presidente. — **M. Gamboa Salas**, Secretario".

ACLARACION

RESPUESTA A LA JUNTA DE VECINOS

En el artículo publicado en los diarios del Jueves, por la Junta de Vecinos, para defenderse de los cargos que le hiciera el Centro de Propaganda Radical, se incluye una carta del ex-jefe de la Policía Local, doctor Enrique Laval.

Los hechos que se mencionan en esa carta, no se ajustan a la verdad y por este motivo, me veo en la necesidad de rectificarlos para evitar toda apreciación tendenciosa.

Es inexacto que el doctor Laval fuera sacado con engaño de su casa y llevado al Club Radical. La noche a que se refiere en su carta, concurrió a él, sin presión de nadie para conversar con don Domingo Arturo Garfias sobre la supresión de algunos inspectores.

Por lo que a mí respecta **no se ajusta** a la realidad la afirmación de que haya intervenido en alguna maquinación para arrancar al señor Laval un certificado de honradéz, y la prueba de ello es que tengo en mi poder un certificado de este caballero, fechado el 2 de Octubre de 1924, que dice así: "Certifico que don Carlos Wodehouse Concha, ex-inspector de policía local, durante el tiempo que ha estado en dicho puesto, ha observado muy buena conducta, desempeñándose con honradez y laboriosidad.

Octubre 2 de 1924.—(Firmado).—Enrique Laval.

No es extraño que el señor Laval tergiverse lo ocurrido en el Club Radical, porque necesitaba de estos procedimientos para defenderse ante el señor Intendente Municipal, que en aquel entonces atribuyó tan poca importancia a las aceveraciones de este señor que le aceptó la renuncia de su cargo de jefe de Policía Local.

Finalmente debo decir que fuí eliminado de mi cargo en la Policía Local, sin que hubiera un sólo antecedente que permitiera suponer que tenían mayores derechos o mayor competencia para desempeñarlo personas traídas de la calle.

Santiago, Febrero 20 de 1924.—C. Wode-

PARTIDO RADICAL

ASAMBLEA RADICAL DE YUNGAY (Reglamentaria).—Por orden del presidente se cita a sesión ordinaria para hoy Domingo a las diez de la mañana, en el Teatro Ideal Cinema, Mapocho 4337.

Se recomienda la asistencia de los antiguos radicales y de los que últimamente han ingresado al partido, para tratar de la mejor organización de la asamblea. Además se tratarán importantes asuntos de actualidad y de la aceptación de las solicitudes pendientes.

Se avisa también que el registro de miembros pasivos, está a disposición de los radicales no inscritos en los Registros Electorales.

Se continuarán los trabajos de la Guardia Republicana, recomendando a todos los adherentes, pasar a firmar los registros respectivos en el mismo local y hora.

ASAMBLEA RADICAL ENRIQUE MAC-IVER (Comuna de Yungay).—Por petición de numerosos señores asambleístas, se cita para hoy Domingo, a las 3 y media P. M. a los asambleístas pertenecientes a esta colectividad política. En esta reunión se tratarán asuntos de trascendental importancia, que requieren una pronta resolución de los miembros de esta Asamblea:

1.o Publicaciones hechas por la Asamblea Radical de Yungay, Reglamentaria.

2.o Renuncia del secretario señor Alejandro Ruz Aguilera.

3.o Cuenta de la comisión nombrada anteriormente por el Directorio.

4.o Asuntos varios.

PARTIDO DEMOCRATA

CENTRO DEMOCRATA BLAS 2.o MANDUJANO.—Anoche y con numerosa asistencia celebró sesión el Centro Demócrata Blas 2.o Mandujano, adoptándose entre otros, los siguientes acuerdo:

1.o Adherirse incondicionalmente a la campaña pro-disolución de la Junta de Vecinos y nombrar al compañero Pradenas para que en el comicio público represente al Centro.

2.o Protestar enérgicamente contra el contrato que aun mantiene oculto la Junta de Vecinos y que determina la duplicación de las actuales tarifas tranviarias y la guerra encarnizada a los dueños y pequeños propietarios de las góndolas, que invirtiendo sus pequeños capitales en medios de rápida y barata locomoción, libraron a la ciudad de la vergüenza de tener que entregarse vencida en las garras y ante la imposición de la Compañía Eléctrica.

3.o Enviar una nota de salutación que exteriorice el homenaje que el Centro rinde a nuestra ilustre compatriota señorita Gabriela Mistral, con motivo de su regreso al país, donde habrá de seguir sembrando cultura, belleza y amor en el espíritu de sus discípulas y del pueblo.

4.o Votar en la elección interna para directores generales por Santiago, por el compañero Cardenio Gonzáles, uno de los más genuinos representantes de la nueva generación de obreros intelectuales.

5.o Activar la acumulación de antecedentes que permitan proceder enérgicamente contra los judíos que en las agencias esquilman en forma odiosa al pueblo.

CLUB DEMOCRATA BARRIO ESTACION (San Alfonso 7).—(Oficial).—Se recomienda a todos los socios y adherentes de esta institución la votación de hoy día en la Agrupación de Santiago para elegir director general. El candidato proclamado por esta colectividad es el correligionarios señor Luis A. Muñoz.

CLUB SOCIAL DEMOCRATA ZENON TORREALBA. —Se pone en conocimiento de todos los miembros de este Club y del Centro Isaías Gonzáles que hoy Domingo 22 se efectuará la votación interna para elegir directores generales por la provincia de Santiago: la votación se verificará en el local del Club de La Reforma desde las 9 de la mañana hasta las 5 de la tarde. Se ruega a los consocios hacer lo posible por sufragar en la mañana.

También se hace presente a los señores directores del Club Zenón Torrealba que mañana Lunes, a las 9 P. M. se efectuará una sesión de Directorio en nuestro local, San Diego N.o 188.

PARTIDO DEMOCRATA PROVIDENCIA.—La votación para directores generales será de 8 a 12 M. y 2 a 6 P. M.

EN EL PARTIDO DEMOCRATA

HOY SE ELEGIRAN LOS NUEVOS DIRECTORES GENERALES DEL PARTIDO.

DEL SECRETARIO DE LA AGRUPACION DE SANTIAGO

Hoy se realizará en todas las agrupaciones demócratas del país la votación para elegir los miembros que han de formar el nuevo Directorio General del Partido que entrará en funciones el 1.o de Mayo.

Día de gran actividad es el de hoy para los componentes del Partido Demócrata, con motivo de efectuarse la elección de directores generales en todas las agrupaciones de la República.

El Directorio General que debe elegirse en las votaciones de hoy, tendrá en sus manos la dirección superior del partido durante 3 años y si se tiene presente que dentro de poco tiempo más el país habrá de entrar en un período de grandes actividades políticas, se comprenderá entonces la importancia que tiene para esta colectividad política la elección que se efectuará hoy.

Dadas las nuevas orientaciones que la última Convención dió al Partido Demócrata el nuevo Directorio General deberá darle rumbos de acuerdo con aquellos mandatos, o sea, llegar al partido al lugar que le corresponde en las avanzadas de la democracia, en las trascendentales evoluciones que hoy por hoy se verifican en todas las clases sociales y asalariadas del país; evoluciones que se contemplan en el programa del partido, desde su fundación.

Y las nuevas conquistas que, con toda seguridad, en incontenible avalancha reivindicacionista obtendrá el pueblo en un futuro muy próximo, debe encontrar a los hombres dirigentes del Partido Demócrata, preparados para saber encauzar esta avalancha de transformaciones sociales, de manera que la marcha normal del país no sufra serios tropiezos.

Todos los soldados de fila de la democracia tienen el deber, pues, de concurrir con su voto a elegir hoy a las personas que estimen más capacitadas para este importante puesto directivo.—**Antonio Ibarra R.**, secretario de la Agrupación Departamental.

LOS CANDIDATOS POR LA PROVINCIA DE SANTIAGO

Se presentan tres, que son los señores Pedro Fajardo, Luis A. Muñoz y Cardenio Gonzâlez, los que cuentan con muchas simpatías dentro de la colectividad política. Deben elegirse dos directores.

LAS COMISIONES RECEPTORAS DE VOTOS

Las comisiones que recibirán la votación en la Agrupación de Santiago están formadas así:

1.a mesa: Presidente, señor M. A. Guerra; secretario, señor J. J. Vásquez; vocal, señor José A. González.

2.a mesa: Presidente, señor Roberto Morales; secretario, señor Marcos Ibarra; vocal, señor Ismael Gamboa.

3.a mesa: Presidente, señor M. J. Sepúlveda; secretario, señor Amador González; vocal, señor Juan Silva M.

4.a mesa: Presidente, señor Desiderio Renault; secretario, señor Adolfo Medina; vocal, señor L. A. Guzmán.

Estas comisiones deben estar en el local a las 8 1|2 A. M.

Las horas hábiles para la votación son: de 9 a 12 M. y de 2 a 6 P. M. En seguida se hará el escrutinio.

COMITE EJECUTIVO DEMOCRATICO (Oficial)

El comité directivo de esta colectividad recomienda de un modo especial la asistencia de los adherentes al local de la Agrupación, calle San Diego N.o 224 a la votación que se llevará a efecto hoy Domingo durante el día desde las 9 A. M. hasta las 6 de la tarde, en la que se elegirán los directores generales.

Una comisión especial atenderá a los correligionarios que deseen cualquier dato relacionado con la elección.

Los correligionarios adherentes de las comunas rurales votarán en la respectiva Agrupación, locales que ya se han designado por la prensa.

Los amigos que deseen desempeñar alguna comisión de trabajo deben estar en el local de la Agrupación Central, a las 8 1|2 A. M.

Los votos que han repartido el Comité Ejecutivo no deben sufrir ninguna alteración, siendo acumulado solamente por nuestro candidato señor Luis A. Muñoz.—El secretario.

AGRUPACION DE ÑUÑOA

La votación será recibida en la mañana de 9 a 12 por los señores Manuel Núñez, Juan Rentusio y José M. Salinas.

En la tarde, de 2 a 6, por los señores Julio Zambrano, Federico Saavedra y Javier Serra.

AGRUPACION DE QUILICURA

Dando cumplimiento al acuerdo de la Junta Ejecutiva del partido y a las instrucciones del Directorio Departamental, se comunica a los correligionarios de esta comuna, que hoy se procederá a la elección de delegados ante el Directorio General.

La votación se efectuará en el local de la calle de Altamirano N.o 88, Población Villa Moderna, durante las horas reglamentarias de 9 a 12 y de 2 a 5 P. M., la que será presidida por el delegado designado por la Agrupación de Santiago.

A LOS DEMOCRATAS DEL DEPARTAMENTO DE MAIPO

La República cruza por la hora más difícil de su vida.

La lucha está trabada entre la oligarquía y la democracia.

Es necesario unirse para que nuestra causa triunfe, para defenderla de la reacción que la amenaza de muerte.

Demostrad, pues, vuestra unión asistiendo todos a la votación del Domingo para hacer triunfar a vuestro candidato a director general, al distinguido correligionario, Ernesto V. Márquez, que sabrá representaros en la Dirección del partido.

Salud y fraternidad.—Fortunato Venegas, presidente; Vicente Rosales, vicepresidente; Manuel Madrid y Orlando Ortiz, secretarios; Rodolfo Lobos, tesorero; J. Pedro Barbaste, Pedro N. Ortiz y Víctor López, municipales; José López, Manuel Véliz, Samuel Bustos, Gumercindo Escárate, Domingo Ortiz y Domingo López.

PEQUEÑA
CASA DE LUJO
Cinco habitaciones, hall, dependencias, trece cuadras plaza.
VENDO
$ 29,000

LA FIRMA EDITORA LUIS NAVARRO y Co. LTDA. ESTA PREPARANDO DOS NUEVAS E INTERESANTES OBRAS

EL ALBUM DEL CLUB DE LA UNION DE SANTIAGO, Y EL ALBUM DE LOS CLUB SOCIALES DE CHILE

Como ya se anunció oportunamente en los diarios, la conocida y acreditada firma editora de esta plaza, Luis Navarro y Cía. Ltda., tiene en preparación dos valiosas obras nuevas, las cuales, por las materias que abarcarán, están llamadas a despertar grande interés en el público.

La primera de estas obras es un lujoso Album del Club de la Unión de Santiago, destinado a conmemorar la inauguración del nuevo local social, que se efectuará dentro de poco tiempo más.

Será presentado con todo esmero y se empleará en su confección lo mejor que se conoce en materiales gráficos. El texto llevará en primer lugar, la historia completa del Club desde su fundación hasta el presente, ilustrada con numerosas e interesantes fotografías históricas y de actualidad; en seguida vendrán las fotografías y biografías de los miembros del Directorio de la Institución y luego las de los señores socios del Club.

Dado el enorme interés que está llamado a despertar este Album, sus editores están recibiendo ya numerosas adhesiones de distintas partes del país y aún desde el extranjero, de países con los cuales la firma editora tiene relaciones comerciales.

Los trabajos preparatorios de la obra prosiguen con toda actividad, y ya los señores Luis Navarro y Cía Ltda., han decidido presentar al Directorio del Club una solicitud pidiendo que se les conceda autorización para editar el Album con el carácter de oficial.

Algunos señores Directores del Club, y aún su presidente, impuestos del programa que abarca la obra ideada por los señores Luis Navarro y Cía. Ltda., han prometido al socio director de la firma apoyar la solicitud que presentarán al Directorio del Club, pidiendo la autorización para editar el Album.

Entre los miembros del Directorio que han prometido su apoyo a los editores del Album, podemos nombrar a los señores Samuel Claro Lastarria, Alberto Lira O., Manuel García de la Huerta, Francisco Rojas Huneeus, etc.

La obra llevará colaboraciones de distinguidos escritores locales, en las cuales se describirán interesantísimos datos históricos del Club. La descripción del nuevo edificio social irá seguida de todos los detalles de las fiestas que se celebrarán con motivo de su inauguración, incluyendo las comisiones que asistirán a estas ceremonias.

Los señores Luis Navarro y Cía. Ltda., están resueltos a no omitir **sacrificios** para que esta valiosa obra, que será un exponente real del alto grado de adelanto alcanzado por la sociabilidad chilena, circule profusamente en todo el país y en todos los círculos extranjeros a los cuales sea posible hacerlo llegar. La presentación del Album, constituirá, también, un gran realce para la perfección que ya han sabido conquistarse nuestros grandes talleres gráficos.

El número de pedidos de ejemplares del Album que ya han recibido de la localidad y de provincias los editores, muestra que esta obra obtendrá un éxito extraordinario.

Oportunamente se irán dando nuevos detalles al público sobre los trabajos de este Album, qué será, sin duda, una de las mejores obras históricas que han publicado en Chile hasta el presente.

Alessandri ante la Historia

por el Dr. OSCAR FONTECILLA

MENSAJE DIRIGIDO A S. E. EL PRESIDENTE DE LA REPUBLICA

Hermosa obra de carácter jurídico y científico que aparecerá próximamente. Síntesis clara y valiente de nuestros actuales problemas políticos. Domina en este libro un profundo sentimiento de

Democracia y Justicia Social

Pedidos en general a la Editorial Ariel, Casilla 754.— Santiago

ACTIVIDADES DE LA AGRUPACION DEMOCRATA DE SAN BERNARDO

El Lunes 16 del presente, celebró Asamblea General esta Agrupación, con gran concurrencia.

Se oyó y aprobó ampliamente la cuenta de la Comisión Oficial que fué a Melipilla y que con los delegados de las Agrupaciones de San Antonio y Melipilla llegaron, por unanimidad, a los siguientes acuerdos:

1.o Llevar como candidato regional para director general en las elecciones del Domingo 22 al correligionario, señor Cardenio Gonzáles; y

2.o Ligar a las agrupaciones por este especial acuerdo para marchar estrechamente unidas en las futuras campañas políticas con tendencias regionalistas.

Se nombraron las comisiones receptoras de sufragios y las que presenciaron las elecciones del Domingo en las Agrupaciones Seccionales del departamento.

El candidato ha recibido la siguiente adhesión, entre otras:

Santiago, 20 de Febrero de 1925.—Señor Cardenio Gonzáles.—San Bernardo.

Estimado correligionario y amigo:

Ponemos en su conocimiento que el Centro Blas 2.o Mandujano, por unanimidad, acordó apoyar su candidatura a director general de la provincia de Santiago lo que con el mayor gusto le comunicamos.

Demás está decirle que haremos cuánto sea posible por su triunfo.

Sin otro particular lo saludan y quedan a sus órdenes sus correligionarios y amigos.—Juan Pradenas Muñoz.—Julio E. Ramírez E.—A. Barañao.—Marcial Barrera. —J. Méndez.—Desiderio Román.—L. Navarro.

HOY SE EFECTUARA LA ASAMBLEA DE LA CONFEDERACION DEMOCRATA

Los delegados de los Centros Demócratas, se reunirán hoy, a las 10 1|4 A. M., (en Rosas 1049, altos), convocados por la "Confederación Social y Cultural Demócrata."

Se ha recomendado la puntual asistencia a esta reunión a todos los delegados, en especial a los señores R. Vargas, R. Aravena, B. González, D. Ramírez, S. Sackel, O. Rodríguez, P. Yáñez, F. Barra, S. Eyzaguirre, A. Mora, M. J. Méndez, W. Villar, O. Meza, J. Sáez, E. Escobar, H. Bravo, J. Uribe, L. Parra, C. Cuitiño, M. Jorquera, H. Meza, J. Silva P. y G. Bianchi.

TABLA DE MATERIAS

La asamblea se ocupará de los siguientes puntos:

1.o Puntos pendientes, Consejo Ejecutivo, II Congreso de la Juventud Demócrata, etc., (1|2 hora, incluyendo la elección a que hubiere lugar).

2.o Participación de los centros afiliados en la Convención de la Juventud Radical, Demócrata y avanzada en general que acepte la acción política.

3.o Cooperación a una campaña de agitación demócrata, pública, propuesta en un Centro afiliado.

4.o Recepción popular al Presidente don Arturo Alessandri.

Se recomienda a los correligionarios asistan a votar.

AGRUPACION DEMOCRATA DE QUILICURA.—En cumplimiento a lo dispuesto por la Junta Ejecutiva del Partido y a las instrucciones impartidas por el Directorio Departamental, se pone en conocimiento de todos los demócratas de Quilicura, que hoy Domingo 22, se procederá a la elección de delegados ante el Directorio General. La votación se hará en la misma comuna, durante las horas reglamentarias, de 9 a 12 y de 2 a 5 P. M., en el local de Altamirano N.o 88, y será presidida por un representante de la Agrupación de Santiago.

CLUB SOCIAL DEMOCRATA "ZENON TORREALBA".—Se pone en conocimiento de todos los miembros de este Club y de los miembros del Centro "Isaías Gonzáles", que se llevará a efecto en el local del Club a Reforma, San Diego 221, desde las 9 de la mañana a 6 de la tarde.

También se ruega a los señores directores del Club Zenón Torrealba, que se sirvan asistir el Lunes 23 del actual, a las 9 P. M., a una importante sesión de Directorio que se efectuará en nuestro local, San Diego N.o 188.

VIAJE A BUENOS AIRES PARA RECIBIR AL EXCMO SEÑOR ARTURO ALESSANDRI

74 INSCRITOS

Ayer que fué el último día de inscripción, acudieron numerosas personas a inscribirse, dejando la lista casi completa, pues quedan disponibles 6 pasajes, los que seguramente serán tomados por varias Asambleas que han manifestado interés por ellos.

Las inscripciones como de costumbre se continuarán recibiendo en Estado 251.

Las personas que participen en este viaje indudablemente que traerán recuerdos imborrables, pues tendrán oportunidad de presenciar el grandioso recibimiento que el pueblo argentino le tributará al Excmo. señor Alessandri, que constituirá, a juzgar por los preparativos que en Buenos Aires se hacen, una verdadera apoteosis.

Todos los que formen parte de esta comitiva usarán una hermosa insignia del retrato del Excmo. señor Alessandri adornada con unas cintas de los colores chileno y argentino.

Por informaciones particulares recibidas de la Colonia Chilena residente en Buenos Aires, se ha sabido que ha tomado muy en cuenta la participación que este numeroso grupo de chilenos tendrá en los festejos que con motivo de la llegada del Excmo. señor Alessandri se realizarán en aquella ciudad.

Viña San Pedro
(J.G. Correa Albano)
Es la marca mas acreditada

LOS GORDOS QUEDARAN FLACOS
EN DOS O TRES MESES EMPLEANDO LA VACUNA
"HYPERTHERMAN" DEL FAMOSO INSTITUTO DE DRESDEN
(SACHSISCHES SERUMWERK)

Hay: Vacigona y Abijón contra gonorrea; Leche-Xifal contra epilepsia y parálisis; Estafilosan contra furúnculos y espinillas; Estreptoseo contra erisipela; Trophil contra anemia y debilidad; Vacineurina contra reumatismo, neuralgias y nervios; Metaluin y Bismocutan contra sífilis; Normosal contra pérdidas de sangre; Suero contr gangrena, tos convulsiva, difteria, disentería, escarlatina, meningitis, neumonía, grippe, tétano, tifus, etc., y tuberculina A y B del Dr. Ponndorf contra la tuberculosis (nuevo método de resultado seguro).

USTED SANARA SEGURAMENTE de sus enfermedades empleando los productos del Sachsisches Serumwerk de Dresden. Exíjalos en todas partes que al fin los comprará.

M. H. DUPONT.— BANDERA 574.— CAS. 3624.— TEL. 3041

OS CAMPEONATOS DE TENNIS DE PAPUDO.—

Los campeones

El Viernes último se dió comienzos a los campeonatos de Papudo, cuyo anuncio había despertado gran interés, no solo entre los deportistas y aficionados sino entre las familias veraneantes de Papudo y Zapallar, que se dieron cita ayer en las hermosas canchas del Papudo Lawn Tennis Club.

Los resultados obtenidos, tanto en los campeonatos de singles como en los dobles han sido por demás halagadores hemos tenido ocasión de presenciar reñidos y emocionantes encuentros.

RESULTADOS GENERALES.

La partida culminante de la mañana fé la que sostuvieron L. Harnecker—J. Dalgalarrando. Tuvimos ocasión de ver un juego preciso y colocado de parte de Harnecker quien mediante fuertes "drives" y "back hand" logró desconcertar en algo a Dalgalarrando que no se mostraba del todo presto.

Este último tuvo momentos muy favorables; en el segundo set iba ganando a Harnecker por set ball 5|4 y 40|15 pero Harnecker mediante un juego colocado y fuertes "drives" logró ganar el set 9|7.

En resumen fué un partido interesantísimo, lleno de ciencia y de precisión y aunque venció Harnecker por el score 6|2 9|7 6|2 Dalgalarrando demostró una vez más su gran condición.

En singles sin ventaja venció Molinos a Squella por el score 6|0 6|2 6|0.

Singles con ventaja: Rubrabic venció a R. Ossandón por el score 6|4 0|6 6|3.

J. Barriga después de un reñido match venció a Gutiérrez por el score 10|8 6|4.

L. Zamoza derrotó a E. Zomoza por 4|6 7|5 6|3.

Uriarte ganó a Araus por 7|5 7|5.

Sänger ganó a Huerta por 6|3 6|1.

En dobles mixtos presenciamos una interesante partida entre las excelentes parejas Z. Cádiz-Conrads. v. E. Jenecke-G. Harnecker. Después de muchas alternativas se impusieron los potentes remaches de Conrads que jugó muy lucidamente, se definió el partido por el elevado score 10|8 6|3, y Fernner, ganó a Amesti por 6|3 2|7.

En doble la pareja Fernner De Amesti venció a Vial-Vaccaro por 6|2 6|2 y Sanger-Huerta vencieron a Araus-Uriarte por 6|2 6|4.

El pibe Pablo Ossandón venció a Eduardo Vial por el score 4|6 6|1 6|2.

Señores Luis Harnecker y José Dalgalarrand.

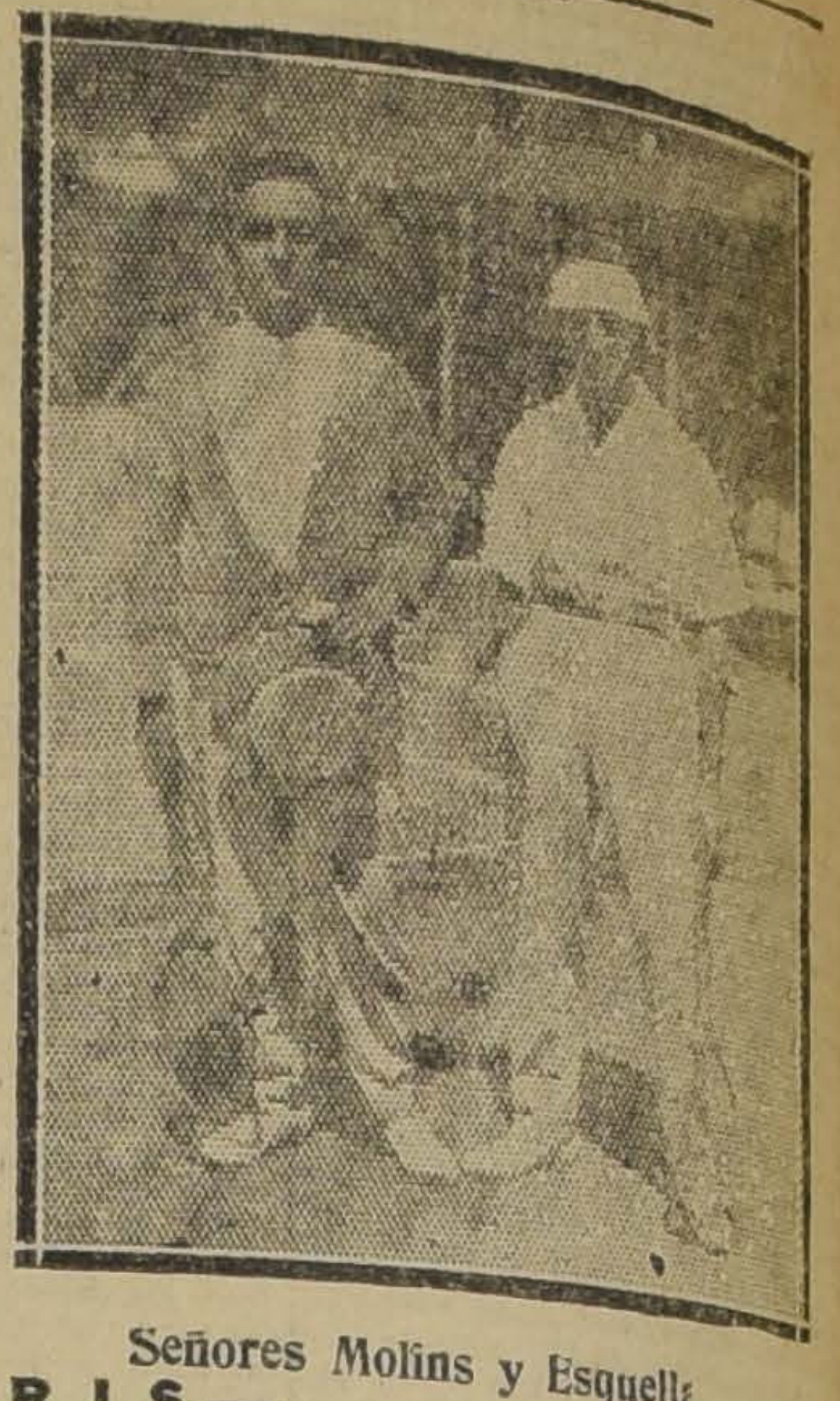

Señores Molins y Esquella

DINNER BLANC.—La señorita Blanca Mac Fadzen Vicuña ofrecerá esta noche un dinner blanc a sus relaciones en el Gran Hotel de Viña del Mar.

DE PARIS.—

En el "New York Herald" de París, del 20 de Enero último, encontramos las siguientes informaciones:

Les amis de M. Félix de Ossa Vicuña lui ont offert un brillant banquet pour rendre hommage a son inlassable propagande de rapprochement franco-chilien. Parmi les personnalités présentes: le chargé d'affaires du Chili, M. C. Morla, M. Fernando Freire, ancien ministre d'Etat du Chili; M. Carlos de Castro Ortúzar, M. Diego Lezica Alvear, M. José de Icaza, M. Ernesto Bertrand, secrétaire de la légation du Chili; M. Henri Lanson, M. Oscar Edwards, M. Santiago de Osa. M, José Eyzaguirre, M. Ernesto Zorilla, M. Alfonso Freire, M. Víctor Eyzaguirre, M. Manuel Larraín, M. O. Donoso Aldunate, M. Camilo Ross, M. F. Vergara Vicuña, M. J. de Méndez.

Trés élégant diner offert par M. ernando Freire, ancien ministre d'Etat du Chili, et Mme. María Walker de Freire, au restaurant Ciro. Parmi les convives présents: M. José de Eyzaguirre et Mme. Juana del Carril de Eyzaguirre, M. José Granier et Mme. Inés Zegers de Granier, M. de Castro Ortúzar et Mme. Alcalde de Castro Ortúzar, M. José A. Gandarillas Huici, M. Alfonso Freire Valdés et Mme. G. Lyon de Freire Valdés, M. Félix de Ossa Vicuña.

Y en la edición del 24 del mismo mes, anotamos el suelto que damos a continuación:

M. Félix de Ossa Vicuña a offert chez lui un trés élégant déjeuner suivi d'une réception, en l'honneur de M. Diego de Lezica Alvear qui vient d'arriver de Buenos Ayres. Au cours de cette fête la princesse Nadia de Odinssoof a chanté quelques airs russes qui lui ont valu le plus vif succés.

MANIFESTACION EN EL CLUB ALEMAN DE VALPARAISO.—Antenoche se verificó en el comedor principal del Club Alemán de Valparaíso la comida de despedida que un grupo de amigos ofrecía en honor del señor F. O. Keppler, director del Banco Germánico de la América del Sud en Valparaíso.

Asistieron los siguientes señores: F. O. Keppler, Walter Bade, H. T. Thiermann, E. Wilhelmy, Arthur Vorwerk, doctor Guillermo Münnich, A. H. Soerensen, Chr. Leist, F. Anthes, G. L. Berkemeyer, H. O. Knust, Guillermo Grote, H. Egg, Th. Kunze, E. Telge, F. Walther, Warke, G. Klammer, A. Schernau, Otto Framm, G. Freidrichs, B. Mund, F. Fonck, O. Hoerner, G. Manns, H. Rothamelli, J. Dittrich, Fed. Schmidt, Doctor Desenis, K. Oldenburg, Doctor Kallina, F. Mattensohn, E. Derp, Wehrahn, H. Hempel, E. Günther y varios más.

MATRIMONIO.— Privadamente se efectuará hoy el matrimonio de la señorita Elsa Wistuba con el señor Bernardo Becker. Servirán de padrinos en la ceremonia civil y religiosa, por parte de la novia, don Fedor Mayer Rechnitz y la señora Elcira Pinto de Mayer Rechnitz, y por parte del novio, don Carlos Kaercher y señora Josefina Wistuva v. de Becker. Actuarán de testigos por parte del novio don Alfredo Lewin C. y el señor Jorge Lawrence y por parte de la novia don Anselmo Alert y el señor Oscar Peralta.

CENTRO CATALAN.— La Comisión de Feistas ha organizado dos grandes bailes de máscaras hoy Domingo 23 y Martes 24 de Febrero, a las diez y media P. M.

A juzgar por los preparativos hechos por los señores socios y sus familias, estos bailes serán las reuniones más lucidas del Carnaval.

Se repartirán más de cuarenta premios donados por las principales casas comerciales de la colonia; este año los señores socios han hecho un 'va y tot", pues hay objetos magníficos y de un precio subido.

Se ha nombrado un jurado para discernir los premios a las máscaras que mejor se presenten.

Los premios estarán expuestos en la tienda que da a la entrada del Centro.

EN EL CAP. NORTE.— A bordo del transatlántico "Cap Norte" partirán el 26 del presente de Buenos Aires con destino a Europa las siguientes personas:

Señor Salustio Barros Ortúzar, Gerente del Banco Hipotecario de Chile, esposa e hija; señor Jorge Silva Yoacham, Adicto a la Legación de Chile, en Londres; señor Víctor Emmanuel, Adicto Comercial a la Legación de Chile en Bélgica, esposa e hija; señor J. González, Adicto a la Legación de Chile en Ecuador; señor Guillermo Rodríguez C., esposa e hijos; señor Erwin Huber.

DE CARTAGENA.—

Un hermoso grupo en las rocas de Cartagena

DE PUNTA ARENAS.—El señor Mauricio Braun, su esposa señora Josefina Menéndez de Braun y sus hijas señoritas Lausa, Josefina y María Sofía Braun Menéndez, han llegado a Valparaíso procedentes de Magallanes.

—El señor Abraham Gacitúa, señora Ana Braun de Gacitúa y sus hijos Fanny, María Sara y Carlos Gacitúa Braun, han llegado procedentes de Punta Arenas.

COMIDA.—Esta noche ofrecerá una comida a sus amistades, en el Gran Hotel de Viña, don Pedro García de la Huerta Matte.

LOS MATRIMONIOS DE HOY.—

Señorita Elena Cobian Inzunza, que contraerá matrimonio hoy Domingo, con el señor Ramón Aliaga Astorga

Señorita Berta Brodsky Ratinoff, que contraerá matrimonio hoy privadamente, con el señor Abraham Ratinoff Gramick

LA SEMANA ZAPALLARINA.—

Damos a continuación el programa completo de las festividades deportivas y sociales que se llevaron a efecto con motivo de la celebración de la semana zapallarina, cuyo éxito promete alcanzar tanto o mayor brillo que los años anteriores. Como es sabido, esta playa reune a un distinguido grupo de familias, las que organizan al final de la temporada, una serie de fiestas, reuniones y torneos deportivos que son el centro de reunión de toda nuestra sociedad.

SEMANA ZAPALLARINA.—Del Lunes 23 de Febrero al Domingo 1.o de Marzo de 1925:

PROGRAMA

Lunes 23:

7 A. M.—Embanderamiento general de la población con la insignia zapallarina.

10 A. M.—Se inicia el campeonato de football entre los mejores clubs del departamento de Ligua. Premios: la copa Concha y Toro y 11 medallas.

8 P. M.—Fuegos artificiales y retreta en el Mar Bravo.

Martes 24.

9 A. M.—Continuación del campeonato de football.

3 P. M.—Continuación del campeonato de football.

7 P. M.—Retreta y fuegos artificiales en el Mar Bravoo.

Miércoles 25:

8 A. M.—Misa de campaña en el pórtico del templo.

10 A. M.—Definición del campeonato de football y entrega de los premios al team vencedor en la cancha de tennis.

3 P. M.—Grandes regatas en la bahía por las embarcaciones de Zapallar, Papudo y puertos vecinos. Habrá un premio de $ 100 al primero y $ 50 al segundo de los botes vencedores.

7 P. M.—Retreta y fuegos artificiales en la plazuela del Correo.

Jueves 26:

10 A. M.—Carreras de natación en las que podrán participar señoritas y jóvenes. Habrá un objeto de arte de premio.

4 a 7 P. M.—Gran corso de flores y batalla de serpentinas. El desfile de carruajes adornados se efectuará en el sector comprendido entre la Quebrada Honda y el Mar Bravo. Habrá un premio de un objeto de arte para el carruaje mejor engalanado, a juicio del Jurado designado al efecto.

10 P. M.—Recepción en casa de don Carlos Aldunate Solar.

Viernes 27:

8 A. M.—Se inicia el campeonato de Lawn-Tennis en la cancha Ossandón. A esta hora se iniciará una gran carrera de automóviles doble circuito Zapallar-Catapilco Premios: un objeto de arte al 1.o, y un reloj de oro al 2.o de los pilotos vencedores.

10 A. M.—Festival en la playa. A esta hora se inicia la carrera de resistencia Papudo-Zapallar, ida y vuelta con $ 100 de premio al vencedor.

2 P. M.—Continuación del campeonato de lawn-tennis.

7 a 8 1|2 P. M.—Paseo veneciano en la bahía en que participarán embarcaciones de Papudo y Zapallar. Habrá un premio de $ 200 al 1.o y $ 100 al 2.o de las embarcaciones mejor adornadas.

10 1|2 P. M.—Gran baile de fantasía en el Gran Hotel Zapallar, y recepción en casa de la familia Ureta Valdés.

Sábado 28:

8 A. M.—Continuación del campeonato de tennis.

10 A. M.—Diversos juegos populares en la Plazuela del Cerro.

2 P. M.—Continuación del campeonato de tennis.

5 P. M.—Gran match de box al aire libre en la Plazuela del Correo, con $ 100 de premio al vencedor.

7 a 8.—Festival en el Mar Bravo y fuegos artificiales, globos y voladores. En la noche, gran baile en el Gran Hotel.

Domingo 1.o:

8 A. M.—Continuación del campeonato de tennis.

2 P. M.—Grandes carreras de caballos a la chilena.

Primera carrera, distancia 2 cuadras; premio, $ 500, para caballos del departamento de Ligua. Segunda carrera, distancia 1 1|2 cuadras, premio, $ 200, para caballos de la Comuna de Zapallar. Tercera carrera, distancia, 1 1|2 cuadras. Premio, $ 100, para caballos del pueblo de Zapallar.

6 P. M.—Término del campeonato de tennis y repartición general de premios.

7 P. M.—Recepción en casa de don Fernando Aldunate Errázuriz.

10 P. M.—Baile en casa de la familia Ossandón Guzmán.

ENCANTO
Es el atributo mas Bello de la mujer
CERA
"GOLDEN ROSE"
Es la ideal para el cutis

Gomol Werck

Exquisita preparación para estar siempre bien peinado. Pruébelo una sola vez y verá que no hay nada mejor. No contiene grasa ni sustancias nocivas.
Pedidos a Daube y Cía. y en todas las boticas de la República

SEÑORAS Y SEÑORITAS

No deben ustedes olvidar que los géneros de seda de la
FABRICA CHILENA DE SEDERIAS
son mejores que los importados. Les conviene exigirlos en las tiendas.

Instituto San Martín

San Martín 64.—Teléfono 213, Central.— Humanidades, preparatorias, kindergarten, Internos, medio-pupilos, externos. Profesores de Estado. Exámenes válidos en el Establecimiento. Los apoderados pueden pasar al Colegio a retirar la boleta de matrícula de sus pupilos.
SAN ISIDRO 261

BAILE

Enseñanza correcta y rápida. Estilo sencillo y el más generalizado en las principales reuniones sociales de nuestro mundo elegante y de buen tono. Clases completamente particulares.—M. AGUILAR, Profesor práctico y de actualidad. — GALVEZ 119.

FRUTALIN 18

APARTE DE SER UNA SAL REFRESCANTE, ELIMINA LAS IMPUREZAS DE LA SANGRE

Cosas del Veraneo

PASAJEROS DE ATrás. — ¡Por favor, disminuid la velocidad! ¡El viento nos está arrancando los cabellos.
PASAJEROS DE ADELANTE. — A nosotros no nos molesta andar a cien kilómetros, pues tuvimos la precaución de emplear al peinarnos la famosa GOMINA Americana —Brady— que es la única que mantiene el cabello firme contra el más fuerte viento.
Cuidado con las imitaciones.

ACEITE LINAZA INGLES
AGUARRAS "ARBOLITO", PINTURAS
BARNICES, ESMALTES
PRECIOS BAJOS
MERCERIA MATAS
CASA FUNDADA EN 1886
DELICIAS N.º 2780. — — PORTAL EDWARDS

Señora

Si usted tiene canas y quiere teñirlas, tenga cuidado con las tinturas
L'ENEOL, es la mejor, por la buena razón que es la única tintura que aplica el señor DOUBAT y para usted es la mejor garantía.
J. LOUBAT
SAN ANTONIO N.o 203
Esq. Agustinas

CHACRA

Camino San Bernardo, Los Guindos, necesito arrendar por años, con o sin compromiso de compra. Diez, veinte cuadras, agua, casa para vivir. Entregable Abril, Mayo. No soy comisionista.
AHUMADA 116

JAN KAWESKI

El conocido Profesor y coreógrafo de bailes rusos, da clases de gimnasia rítmica e interpretaciones musicales desde el 2 de Marzo.
Las personas interesadas pueden matricularse en el
INSTITUTO DE EDUCACION FISICA
CALLE MORANDE 750
Todos los días de 11 a 12 M.

GANA
el que hace sus compras en la
MERCERIA AGUSTINAS
AHUMADA 42

¿Tiene Ud. el CABELLO blanco?
¿QUIERE QUE VUELVA A SU COLOR PRIMITIVO?
EMPLEE LA TINTURA INSTANTANEA
François
LA UNICA QUE DEVUELVE EN ALGUNOS MINUTOS EL COLOR HERMOSO DE LA JUVENTUD, SEA EN NEGRO, CASTAÑO OSCURO, CASTAÑO, Y CASTAÑO CLARO
SE VENDE EN TODAS LAS FARMACIAS

Solución del problema de la escasez de servidumbre

Es verdad, que la enorme escasez de empleadas es cosa que alarma a las dueñas de casa, viéndose obligadas a tomar a sus servicios personas que a más de ser desaseadas desconocen por completo los más sencillos quehaceres de casa.

Tomando en consideración estas necesidades, esta compañía inaugurará el primer Martes de Abril unos cursos gratuitos, a los cuales podrán matricularse niñas que estando o no empleadas puedan asistir a ellos una vez a la semana y que deseen aprender la manera más económica y sencilla de cocinar.

Estos cursos estarán a cargo de una señorita profesora de Economía Doméstica y tendrán como programa: enseñanza del manejo, cuidado y aseo de las cocinas, y la confección de guisos bajo la mayor limpieza y economía.

Las señoras que en esta época salen a los campos a veranear podían aprovechar este ofrecimiento gratuito que se les hace, trayendo de sus fundos, niñas que ellas consideran aptas para poder aprender a cocinar y poder sacar de ellas buenas y respetuosas empleadas para los quehaceres domésticos.

Si las señoras nos apoyan esta idea y nos ayudan proporcionándonos alumnas para estos cursos, no dudamos al decir que habrá llegado el momento de poder solucionar en parte la enorme escasez de servidumbre, pues contamos con las comodidades necesarias para poder, periódicamente, proporcionar a las dueñas de casa un número más o menos regular de empleadas preparadas en el ramo de Economía Doméstica.

Mayores datos o informaciones puede usted solicitarlos de la Sección Ventas de esta Compañía. Santo Domingo 1061, Teléfono Inglés 241, Central.

COMPAÑIA DE CONSUMIDORES DE GAS
SANTIAGO

Termas de Catillo
ESTACION PARRAL
ESTE ESTABLECIMIENTO HA SIDO REFORMADO COMPLETAMENTE
Sus aguas son de efectos maravillosos. Su clima agradable y parejo.
Poca altura sobre el mar, a propósito para enfermos del corazón y arterio esclerosis.
Cura radical del reumatismo, estómago, hígado, riñones, enfermedades de la sangre, de los nervios, de la piel, anemia, bronquitis etc.
PODEROSA RADIO ACTIVIDAD. — PENSION MODICA.
NUEVA ADMINISTRACION
Maitre Guillermo Montaldo, reconocido como de los mejores de Chile
EL SERVICIO DE AUTOS SE HACE DIARIAMENTE, SUBIENDO A LAS TERMAS DESPUES DEL ULTIMO TREN DE LA TARDE
Dirigirse, a
TERMAS DE CATILLO. — PARRAL.

IMPORTANCIA DE LA LABOR DE LOS ARBITROS EN EL DESARROLLO DEL JUEGO

por WILLIAM T. TILDEN, campeón mundial

La "Umpires Association de Tennis" Norte América. — No hay que abusar de las reglamentaciones.

Una de las bases más importantes de un campeonato de tennis es la seguridad de que el arbitraje del juego será desempeñado en forma satisfactoria.

Un jugador que puede entregarse confiadamente al juego, en las canchas, sin preocupación alguna, y convencido de que el fallo de la partida está encomendado a un árbitro plenamente digno de confianza es sencillamente un jugador feliz.

No conozco nada tan irritante y adecuado para desconcertar a un jugador, y también a los espectadores, como la actuación lenta e incorrecta del encargado de dirimir las cuestiones suscitadas a lfinal de cada juego.

En Norte América se ha formado la Asociación de Arbitros, conocida con el nombre de "Umpires Association and Tennis". La cual ha realizado una labor de importancia para mejorar las condiciones del juego.

Sin embargo, esta institución ha perjudicar sus propios fines, por exceso de celo. Ha llegado a hacer pesar demasiado su importancia.

"The Umpires Association" fué fundada por Mr. E. C. Conlin, el decano de los árbitros norteamericanos. Gracias a su interés y esfuerzo personal, se llegó a aclarar debidamente y a limitar con corrección la actuación del árbitro en un partido.

Conlin simplificó y desarrolló las condiciones del juego, y al mismo tiempo puso al alcance de todos, tanto jugadores como público, la manera de ir apreciando el juego, y las bases del fallo que iba a corresponder dar al árbitro.

De ese modo logró que los espectadores perfectamente interiorizados del desarrollo del juego durante todo el curso del partido.

Además, introdujo la costumbre de dar a conocer individualmente los nombres de los jugadores, a fin de que el público estuviera en constante contacto con las incidencias del juego.

Estimo que Mr. Conlin es el mejor árbitro bajo cuyas jurisdicción he jugado en los Estados Unidos.

La labor de Mr. Conlin en esta materia ha sido explicada por el actual Presidente del "Umpires Association", Mr. Clifford Black, quién no ha desmerecido, con su actuación personal, a la labor de Conlin. Las dificultades con que ha podido tropezar Mr. Black durante la temporada última, se deebn más bien a la complicada tarea que tenía que desempeñar, pues su labor como árbitro fué excelente.

El gran desarrollo que han alcanzado en los últimos tiempos los campeonatos de tennis, que se verifican ante un público cada vez más numeroso y entendido, ha hecho que sea de grande importancia la actuación de los árbitros. La Asociación referida ha fundado secciones especiales para la calificación de competencias de los árbitros que van aactuar en los diversos campeonatos, logrando uinformar así los criterios.

Pero ha sidedido que la Asociación ha ido demasiado lejos y ha llegado a estimar que son los árbitros y jueces los que deben prevalecer en el juego, y nó los jugadores, pues en vez de limitar el paped de aquellos al de simples ayudantes de los jugadores, encargados de proporcionarles soluciones a las incidencias del juego, y a llevar un control conveniente, han colocado al árbitro en una situación prepondarante, que a nuestro juicio es errónea.

Mi opinión es que el jugador debe solamente ser auxiliado, a fin que desarrolle el mejor juego posible, y que sus fuerzas obtengan todo el éxito a que están destinados, pero sin supeditar la importancia del jugador, a la del árbitro.

Es de esperar que así como la nis" ha logrado perfeccionar, de ma "Umpires Association and Lawn Ten nera tan plausible el rol del árbitro en un partido de tennis, bajo la dirección de Mr. Conlin y Mr. Black, así también logrará evitar que se llegué a un exceso en materia de "lebislación" del tennis, como desmedro de la improtancia y relivie de esas condiciones personales, los jugadores.

Sigamos creyendo que la actuación de un buen árbitro es una parte importantísimo en un partido de tennis, pero no creamos por esto que esa parte es e ltodo, y que no hay otra cosa que considerar.

Es evidente que lo principal en materia de ideales de la Asociación de Tennis norteamericana — y de todo el resto del mundo — es recordar siempre que el objeto de las asociaciones de tennis es aumentar las posibilidades de progreso de este deportt, es decir, de que el tennis se juegue en las mejores condiciones posibles.

Debemos **jugar** éste juego, y no limitarnos solamente a reglamentarlo.

LA SEÑORA DOÑA ADELAIDA HUNEEUS DE PHILIPS.—

Después de soportar con santa resignación, las alternativas de una larga y penosa enfermedad, ha baiado a la tumba la distinguida dama, cuyo nombre encabeza estas líneas.

La señora Huneeus de Phillips ha rendido a la vida el último tributo que todos le debemos, y su alma generosa como pocas y dispuesta siempre a aliviar las miserias humanas, ha volado hacia otras regiones dejando la huella de una pérdida inmensa y sin remedio.

Respeto y cariño, las dos supremas tradiciones que enseñara a los suyos como norma única de la vida son los rasgos que marcan mejor su carácter, donde la ternura y el amor ocuparan siempre los sitios preferentes.

La ciencia, con su saber profundo, nada pudo contra lo desconocido y todos han debido inclinarse reverentes ante la imposibilidad de arrebatar a la muerte uno de sus frutos más valiosos y en silencio han debido también acatar la orden suprema del destino que arrebata a la vida un corazón noble y generoso y a la sociedad una de sus hijas más veneradas por sus prendas personales de afecto y cariño para todos.

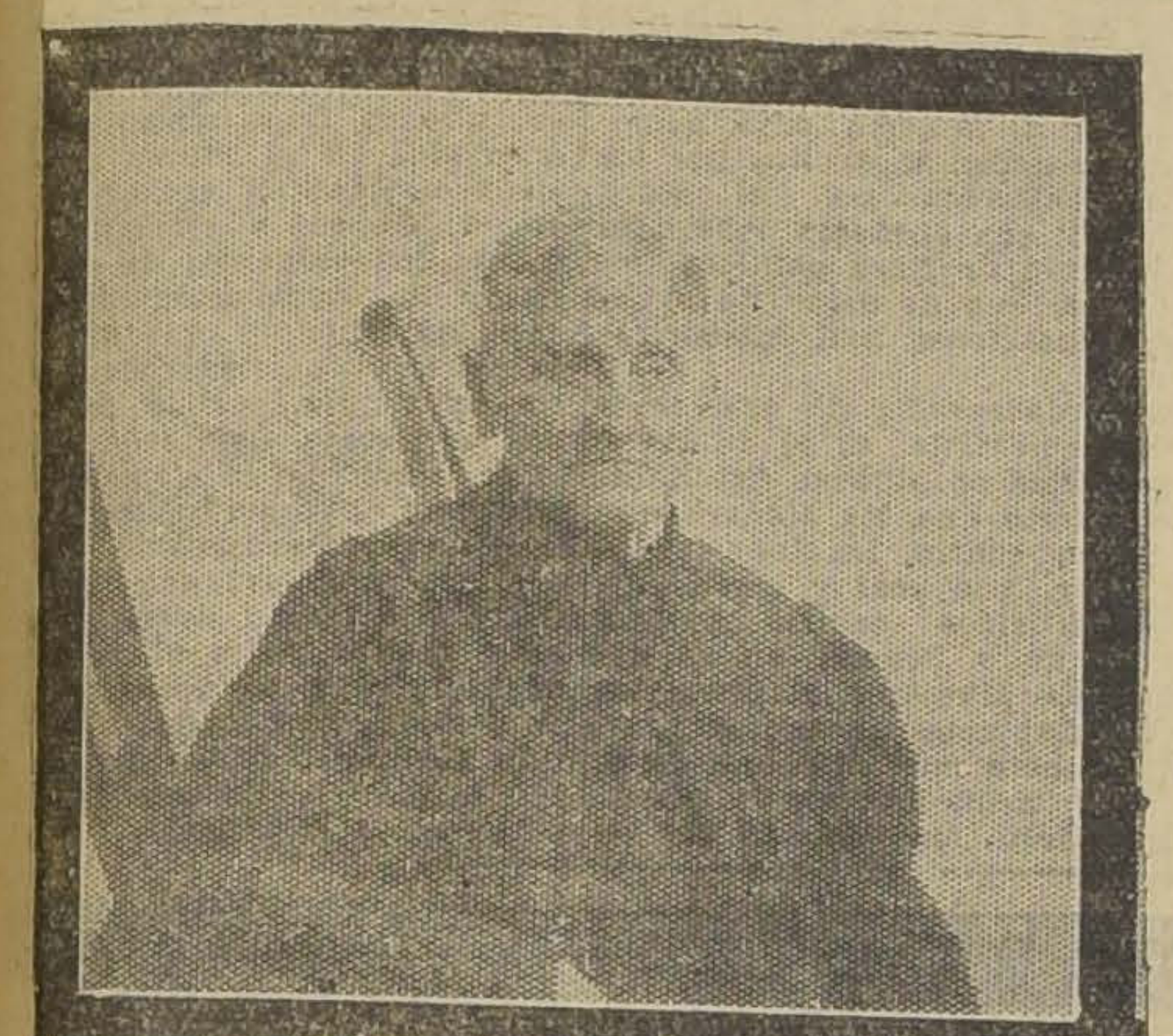

VIAJEROS Y VERANEANTES.

—Han regresado de Jahuel don Héctor Arnaldo Guerra y señora María Cristina Verbal de Guerra.

—Se ha dirigido .. Cartagena la señora Edecia Toledo de de la Cruz acompañada de sus hijos Oscar y María.

—En Los Andes, la señorita Zamora Oyarzún, pasa una corta temporada.

—Se ha dirigido a las Termas de Panimávida el señor Luis Bolzard M. y señora Luisa Valenzuela de Bolzard.

—Se encuentran en San Antonio, donde pasan la temporada de verano, las señoras Esperanza Llona de Moreno y Carmen Vergara Barros, la señorita Josefina Claramunt y el señor Juan Llovera.

—Procedente de Talca se encuentra en esta ciudad don Juan Valdés y don Eduardo Juliet Ossa.

—De Cartagena regresó don Luis Barceló Brunell.

—Ha regresado de Viña del Mar la señorita Fabia Molina G.

—Han regresado del Sur, después de una hermosa jira por la región de los Lagos, la Condesa Paci, acompañada de su hija Era y de la señorita Yolanda Concha Stuardo.

—En el expreso de la mañana de hoy ha regresado de Viña del Mar, don Alfonso Prieto Basadre.

—Han regresado de Viña del Mar, las señoritas Rosa y Estela Segura Montero.

—En Constitución veranea don Carlos Rodríguez y señora llomena Torres de R.

—En Cartagena la señora Mercedes Torres de Barros.

—Mejor de salud sigue la señora Juana Flores de Ibarra.

Gran Ocasión

80,000 PESOS

Valiosa propiedad, susceptible para segundo piso, recién edificada, nueve piezas, gran hall, hermosa pieza baño, dos patios, subterráneo. Fachada estucada. Barrio de gran porvenir, por estar edificada toda la manzana con casas nuevas.

Vendo con $ 50,000 al contado

No se cobra comision

Verla: CARMEN N.° 765

TRATAR EN EL 765

EN HONOR DEL MINISTRO DE FRANCIA.—Ha continuado siendo objeto de numerosas manifestaciones de simpatías de parte de la colonia francesa de Valparaíso y Viña del Mar el Ministro de Francia en Chile, Exmo. señor Loiseleur des Longchamps Deville, que se encuentra en Valparaíso.

El Viernes último fué invitado a almorzar a Los Perales por el R. P. Ignacio de los Sagrados Corazones. Concurrieron también a esta manifestación el Cónsul de Francia en Valparaíso, señor Georges Le Lorrain y el agregado comercial a la Legación señor Wallace.

Ayer a medio día, la Quinta Compañía de Bomberos "Pompe France", le ofreció un Vin d'honneur" en los salones de la institución.

Anoche, don Elie Poisson le ofreció una comida en su residencia de la calle Victoria.

EL SENADOR CUBANO SEÑOR VILLALON.—Por el vapor "Aysen" partió el Viernes de Valparaíso, con destino a Guayaquil, el senador de la República de Cuba, señor don José R. Villalón, asompañado de sus dos hijas.

El distinguido viajero que permaneció entre nosotros una corta temporada y fué despedido el Viernes con un espléndido almuerzo que le ofreció el encargado del Consulado de Cuba en Valparaíso, señor Armando Azplazo.

Por qué las actrices nunca envejecen

(Del "Thetrical Worl")

De todo lo concerniente a la profesión teatral, nada hay más enigmático para el público que la perfecta juventud de sus mujeres. Con cuánta frecuencia oímos decir: "¡Cómo, si la ví hace cuarenta años en el papel de Julieta, y no representa ahora un año más de edad!" Natualmente, hay que tener en cuenta la manera de caracterizarse; pero cuando se nos ve de cerca, fuera del escenario, necesita la gente otra explicación. ¡Qué extraño es que la generalidad de las mujeres no hayan aprendido el secreto de conservar la cara joven! ¡Y qué sencillo es comprar un poco de cera pura mercolizada en la farmacia, aplicársela al cutis como cold cream, quitándola con agua caliente por la mañana! La cera absorbe la cutícula vieja en forma gradual e imperceptible, dejando el cutis nuevo y fresco libre de arrugas y otras fealdades. Esta es la razón por la cual las actrices no tienen la cara desfigurada con manchas, barrillos, etc. ¿Por qué nuestras hermanas del otro lado de las candilejas no aprenden a aprovechar esta lección?

Dermal
No olvide el nombre del más puro, fragante y exquisito Jabón de Tocador
Dermal

FALECIMIENTO. — Hondo sentimiento de psear ha causado en nuestros círculos sociales la noticia del fallecimiento del joven Luis Granifo de la Jara, ocurrido en la madrugada de ayer en esta capital.

CORSO DE FLORES EN PEÑAFLOR.—Hoy, Domingo 22 se verificará un corso de flores que un distinguido grupo de damas ha organizado a beneficio de la Cruz Roja y de la Iglesia de ese pueblo. Dado el entusiasmo que reina entre las familias veraneantes por asistir a él, se espera que se obtendrá un resultado brillante.

Hasta ayer, Sábado, habían adquirido entradas de carruajes las siguientes familias:

Monkeberg Bravo, Monckeverg Molina, Estévez Vives, Arancibia Basterrica, Arancibia Solar, Mackenna Besa, Ríos Mackenna, Segura Cárter, Zuaznábar Worlmand, Lynch Waldemar, Mackeney Walker, Infante Troncoso, Herrera Julio, Greve Silva, Lillo Quezada.

ENFERMOS.—Se encuentra restablecida de la enfermedad que la aquejaba la señora Berta Fierro Sanhueza.

EN EL CENTRO FEMENINO DE ESTUDIO.—Se avisa al numeroso público que desde el 1.o de Marzo inicia este Centro sus actividades. Las personas que deseen matricularse en los diversos cursos que aquí funcionan y que tanta aceptación tienen tanto por el prestigio de sus profesores, como por el insignificante precio de sus clases; pueden pasar a secretaría de 10 a 12 y de 5 a 7.

Se ha abierto un nuevo curso para enfermeras atendido por distinguidos doctores donde se enseña desde colocar inyecciones hasta la dieta para los enfermos.

Los cursos de cocina también serán atendidos por una competente profesora.

EN PIELES NADIE PUEDE COMPETIR CON LA
Peletería Washington
873—MONEDA—873
por la calidad de su lujoso Stock y lo reducido de sus precios.
Surtido seleccionado en EUROPA en CAPAS, PALETOES, ABRIGOS, ECHARPES, de SKUNGS KOLINSKY, TOPO NUTRIA, MARTA FRANCESA, PETIT ZEBELIN, VISSON y PETIT GRIS.
También nos encargamos de confeccionar modelos al gusto del público más exigente.
GRANDES FACILIDADES DE PAGO

EL DOCTOR MEZA OLVA.—Se ha dirigido al Recreo el doctor don F. Meza Olva.

ENFERMO.—El 19 del presente fué operado el señor Eduardo Williams Castillo, siendo su estado de franca mejoría.

CONSEJOS DE LA COMTESSE IVON

CUIDADO CON LAS INDIGESTIONES.—

Es bien sabido que en esta época del año es cuando más se sufre de indigestión debido principalmente a las frutas y a los alimentos alterados por los calores.

El agua mineral Salfen que prepara el **Laboratorio Chile**, es el mejor y más agradable purgante que puede recomendarse y seguramente su uso constante evitará muchas enfermedades con su cortejo de sufrimientos y gastos. Siempre debería tenérsele a la mano.

EL CORSE.—

Una persona que debe presentarse elegante y correctamente vestida, no puede conseguirlo si no usa corsé confeccionado especialmente para su talle. El mejor corsé hecho, le dará una silueta defectuosa. A las que deseen distinguirse, les recomendamos La Corsetería Francesa, Moneda 819, porque sus cómodos corsés son los únicos que pueden satisfacer un gusto delicado.

SIEMPRE LOS OJOS.—

Los ojos son el órgano más preciado y el más delicado, al que es necesario cuidar con esmero y oportunidad a fin de evitar males irreparable. A la primera alarma acuda al **Consultorio Gratuito del Instituto Rotter, Ahumada 264**, y podrá obtener las mejores prescripciones para curar su mal y restablecer su estado normal.

PLAYAS Y BALNEARIOS.—

Este año se lucirá en todas las estaciones y balnearios de la costa, toda clase de tejidos de punto, en seda, bouclé, chiné y lana especial, como lo que hace la **Fábrica de Tejidos Santa Lucía, Alameda 459.** En ella encontrarán tailleur batitas, preferidas, casacas, paletoes tres cuarto, tec. Esta casa tendrá sucursales en todos los balnearios, a fin de satisfacer la enorme demanda que tiene de sus tejidos.

EL MEJOR TONICO PARA EL ORGANISMO.—

Las personas débiles y anémicas, convelecientes, necesitan un poderoso reconstituyente, cual es el **Cerebrol**, que estimula las funciones del corazón y del cerebro, regulariza la digestión, desarrolla el apetito, reconstituye los tejidos y los huesos, da vigor, alegría y actividad y puede ser tomado por las personas más delicadas y los niños. **Se vende en las Droguerías importantes y buenas boticas.**

PARA LA TOILETTE.—

Hay miles de preparaciones recomendadas para el embellecimiento, que producen resultados contrarios. En cambio, **la Leche Crema, Rojo y Polvos Hammamelis del doctor Davis**, evita y cura toda clase de afecciones al cutis, quita las arrugas, rejuvenece. Solo la vende su único importador, San Antonio 69.

Ensáyelos, y los adoptará definitivamente.

NO MAS MEDICOS!

Hay muchas enfermedades que empiezan por síntomas leves y se tranrforman en violentos y mortales, por falta de una inmediata atención inteligente para poner atajo al mal, desde el primer momento. Por otra parte, las familias—, sobre todo las de recursos limitados, que son la inmensa mayoría—, tiemblan ante la idea de llamar un médico, cuya cuenta y medicamento vendrán a producir un descalabro en sus limitados presupuestos. Felizmente se puede prescindir del médico, sin peligro para el enfermo, si se tiene siempre a mano **El Médico del Hogar, por Jenny Springer**, que acaba de editar la **Librería Nascimiento. Ahumada 125.** Con él se acabarán los sustos, y todas las enfermedades podrán curarse rápidamente en sus comienzos, deteniéndolas a tiempo, para hacer innecesaria la consulta al médico.

ULTIMAS NOVEDADES.—

El gran público nunca se engaña en sus preferencias, las que pueden ser destruídas temporalmente por la réclame o la novedad, pero siempre vuelve a las casas que realmente saben satisfacer sus gustos y darle mercaderías buenas y baratas. Esto es lo que ocurre con la casa **Emilio Delporte y Cía. Bandera 683, esquina de Rosas**; que es siempre la preferida por sus bajos precios y por las novedades que está siempre recibiendo por cada vapor. Ahora trae telas de última moda para trajes y abrigos que recomendamos ver antes de resolver sus compras.

EL TURISMO.—

El gusto por el paseo y las grandes excursiones en auto se desarrolla de día en día y a nadie causa admiración los viajes de centenares de kilómetros para ir a la costa, o un fundo o por internarse a la cordillera en busca de belleza y de aire puro, de paisajes soberbios o imponentes o simplemente por el gusto de ir a hacer una visita o un pic-nic.

En todos estos casos siempre se siente la molestia de los grandes tierrales y polvaredas, que ponen inservibles los trajes; sin embargo es muy fácil librarse de estas molestias usando los muy prácticos guardapolvos para señora y caballeros que ofrece la **Fábrica de Impermeables** en su nuevo y espacioso local, en calle Moneda 844. Recordamos visitar esta casa en la seguridad de que quedarán plenamente satisfechos.

NIÑOS ROBUSTOS.—

Es muy frecuente ver el penoso espectáculo de guaguas y niños enfermizos y enclenques, que se desarrollan defectuosamente. Las madres son responsables de tales desgracias, porque no se preocupan de tonificarse para alimentar debidamente a sus niños. Evitarían todas las desgracias si adoptaran el uso del **Galagactol**, que se encuentra en todas las boticas.

RENACER DE LAS CENIZAS.—

Todo el mundo conoce la preciosa leyenda mitológica del Fénix que renace de sus propias cenizas, lleno de esplendor y belleza. Este que parece fruto de una rica imaginación, llena de fantasía, se realza diariamente con asombrosa realidad, como puede comprobarlo cada cual, haciendo una vistita a la **Tintorería "Las Novedades", San Francisco 425, 5.a cuadra, frente a la 6.a Comisaría** y ahí verá que cualquier vestido o tela descolorida, vieja, inútil, sale transformada en otra nueva, fulgurante del más delicado color de moda. Muchas ofrecen hacer tal renovación, pero sólo ésta deja plenamente satisfecha a sus clientes.

SIEMPRE AGRADABLE.—

Con los calores se alteran muy rápidamete los alimentos, sobre todo cuando están adulterados. Esto se puede ver muy claramente como la mantequilla caliente que se arrancia; pero lo que vende la **Mantequillería Moderna de C. Mariotti; calle Santo Domingo 979**, jamás tomal mal sabor o se pone rancia, pruébela y se convencerá.

PROPIEDADES
IMPONGASE Ud. DE LOS AVISOS ECONOMICOS QUE PUBLICA LA OFICINA
EDUARDO PRADO B. y Cia.
1237-HUERFANOS-1237

Mañana Lunes 23
La más Interesante Oferta
Gran Liquidación a Precios Sin Rival
ABRIGOS

Abrigos
De rico género escocés de alta fantasía, en todos colores, modelos muy elegantes y variados de las últimas novedades.
$ 125

Abrigos
Confeccionados en rico terciopelo de laga con forro chinesco en todos colores y talles muy bonitos modelos.
A elegir:
$ 75

Abrigos
De género "Piel de Oso" y Mouflon, de pura lana, últimos modelos, muy elegantes y de alta novedad.
$ 98

Abrigos
Confeccionados en rico género malla de lana enhuinchados con huincha de seda, modelos muy elegantes y variados, en todos talles y variados colores.
$ 150

LAS NOVEDADES INGLESAS
Ahumada 274 — Casa Mc Rostie — Entre Agustinas y Huérfanos

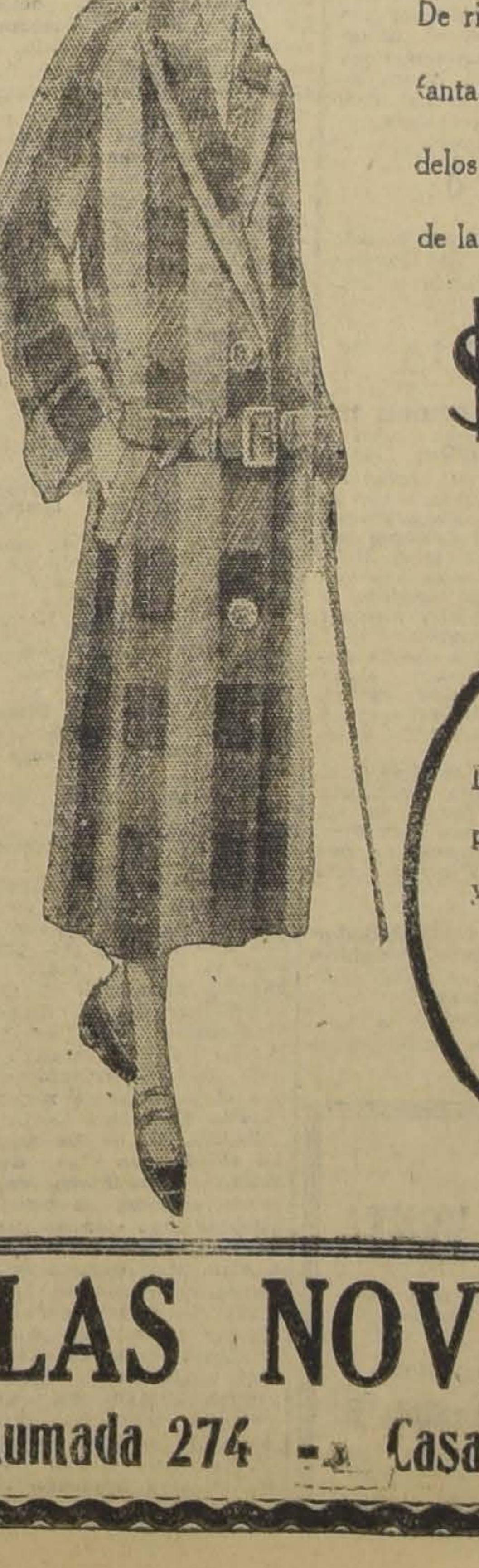

INFORMACIONES CABLEGRAFICAS DEL EXTERIOR

DE NUESTROS CORRESPONSALES ESPECIALES VIA EASTERN Y ALL AMERICA CABLES INC. Y DE "THE UNITED PRESS". LOS ORIGINALES DE TODOS LOS CABLEGRAMAS QUE SE INSERTAN EN ESTA SECCION ESTAN A DISPOSICION DEL PUBLICO EN ESTA IMPRENTA.

¿En vísperas de un conflicto Italo-egipcio?

Italia formula un pedido a Egipto para que este país reconozca inmediatamente las reclamaciones italianas sobre el oásis de Jerabub, importante desde el punto de vista estratégico. — Esta petición, considerada como un ultimátum, provoca alarmas en El Cairo.

EL CAIRO, 21.— Reina una gran agitación en los círculos egipcios a causa del pedido formulado por el Ministro de Italia al premier Zirward Bajá para que Egipto reconozca inmediatamente las reclamaciones italianas sobre el oasis de Jerabub.

A este período se le reconoce el carácter de un ultimatum. En fuentes egipcios se asegura que tal demanda ha agravado la ansiedad provocada por los movimientos de tropas italianas a lo largo de la frontera occidenta, a los cuales, a pesar de las declaraciones oficiales de Italia, se les considera muy significativos, aunque se recalca que nada ha ocurrido en la Cirenaica que justifique el enérgico cambio de actitud de Italia respecto del Egipto.

La prensa se muestra alarmada sobre la cuestión de fronteras. En todos los círculos se cree que las relaciones italo-egipcias amenazan con una trantez aguda. No obstante, los observadores consideran exagerada la gravedad que se atribuye a la situación.

El Gobierno egipcio ha dado instrucciones a su Ministro en Roma para que recalque que el Gobierno de El Cairo ha hecho todo lo posible por ayudar a las autoridades italianas, a fin de evitar el contrabando de armas por los rebeldes tripolitanos.

También le ha enviado instrucciones para que haga ver al Gobierno italiano que ningún gobierno ha hecho más que el de Egipto para retener su propio respeto.

No obstante, se entiende que el Gobierno egipcio se halla listo para concluir inmediatamente otro acuerdo provisional, pero insistiendo en reservar los principales punto de discusión y también el arreglo final permanente, que habría de basarse en recíprocas concesiones.

Se informa que el Gobierno aceptaría el modus vivendi previamente convenido, a fin de mantener cordiales relaciones. También se establecería una línea fronteriza temporal, esperando un arreglo definitivo, siguiendo la línea del acuerdo llamado Milner-Scialoja.

En los centros políticos se dice que el acuerdo contempla la cesión por el Egipto del oasis de Jerabub, siendo, en cambio, bien compensado por Italia, quien le cedería una gran franja del territorio lo suficientemente extensa para que permitiera la defensa de Sollum.

En las mismas fuentes se dice que el Gobierno italiano ha señalado su buena voluntad para llegar al esperado arreglo, desde 1922, en que preguntaba si el Egipto se hallaría dispuesto a llegar al arreglo definitivo sobre la base del acuerdo Scialoja, al cual Italia adhería.

El premier Ziward sugería la postergación del arreglo, a causa de que debían realizarse las elecciones y también debido a las condiciones internas y externas del país.

A pesar de qe la actitud italiana ha causado una penosa sorpresa entre los egipcios y en los círculos políticos extranjeros, se insinúa sobre todo en los últimos que la acción italiana es sólo una maniobra, haciéndose recalcar que los italianos tienen considerables intereses en Egipto, los cuales podrían sufrir perjuicios si Italia continuara en su actual actitud.

Jerabub es estratégicamente importante, a pesar de hallarse separado de la tierra por el Nilo y por una cadena del oasis que atraviesa el desierto. (U. P.)

DIVERGENCIAS EN LOS PARTIDOS CONSERVADOR Y LIBERAL ESPAÑOLES

En el Partido Liberal han quedado de manifiesto con el fracaso de la proyectada asamblea propuesta por el conde de Romanones y entre los conservadores fueron causadas por ciertas declaraciones de Bergamin.

MADRID, 21.—Desde hace algunos días se nota bastante agitación en los círculos políticos de esta capital. Las controversias entre el órgano de los derechas "El Debate" y los diarios de las izquierdas han cesado, sin que se llegara a una solución respecto a los problemas debatidos.

En mis crónicas anteriores expuse el tema principal de aquellos debates: la forma de organizar el futuro gobierno y la necesidad o inconveniencia de modificar la Constitución.

La modificación de la carta fundamental fué sostenda por algunos elementos, y el régimen parlamentario, defendido por el conde de Romanones, fué combatido por determinados políticos que culpan al Parlamento, de muchos de los males que han aquejado a la política española.

La agitación que se nota en los momentos actuales es un síntoma de la actividad política de los últimos tiempos; pero revela una acentuada descomposición en los tradicionales partidos españoles. La causa directa de esta agitación es la siguiente:

No hace mucho tiempo el ex-presidente del Consejo d Ministros, conde de Romanones proyectó celebrar en esta capital una asamblea magna de grupos monárquicos, sin distinción de partidos políticos. Tal asamblea tenía por finalidad estudiar la situación y adoptar medidas para resolverla. Se pensaba que asistirían al acto representaciones nutridas de las fuerzas monárquicas constitucionales de toda la península.

Antes de llevar a la práctica el proyecto, Romanones consultó con varias personalidades de los diversos grupos; pero no consiguió la adhesión de los mismos y fracasó la idea. Entonces el jefe liberal solicitó autorización para celebrar una asamblea solamente de elementos liberales. Se sabía que en cuanto solicitara el permiso le sería otorgado.

Obtenida la autorización, el conde de Romanones volvió a requerir a los grupos monárquicos para celebrar la asamblea; pero, como la primera vez, aquellos elementos se negaron a acceder al pedido del jefe liberal.

Se guarda reserva de los motivos de tal negativa, y se insinúa que se debe a qu acaso desconfían de la verdadera finalidad de la asamblea. Esta actitud plantea la escisión de la familia liberal, que indiscutiblemente causará daños a la agrupación, en caso de que se llegase a resolver el problema político actual, pues la hallaría dividida en momentos en que se necesita el mayor acuerdo entre las agrupaciones.

Del lado de los conservadores también existe una amenaza de disgregación de los elementos que forman el partido. Se señala a Bugallal como probable disidente, y se advierte ya los síntomas de tal escisión. Explícase por el incidente ocurrido no hace mucho tiempo, del que fué causa una declaración de Bergamin.

Esta es una reunión de carácter político dijo: "Yo llevaba, como Ministro de la Gobernación, la política social en Cataluña, por un camino de paz y de concordia, y entonces pudieron ir el rey y el señor Dato a Barclona, con toda tranquilidad.

"Al Partido Conservador le desagrada mi política, y a causa de esto me retiré y me reemplazó el señor Bugallal, quien inició una política totalmente contraria a la mía. A consecuencia de esto, fué asesinado el señor Dato".

Desde que se conocieron estas manifestaciones de Bergamín, circuló el rumor de que era probable el distanciamiento del señor Burgallal, con un núcleo importante de conservadores, y ahora se anuncia que aprovecharán cualquiera ocasión próxima para exteriorizar su actitud y quizás tal ocasión se presente con motivo de la inauguración de la estatua de Dato.

Tal es la situación de los dos partidos históricos españoles, y conviene hacer notar que desde lugares estratégicos se procura fomentar estas divergencias, no sólo por espíritu de destrucción, sino por la obra de reedificación política.

Realmente, no se cree posible que pudieran resurgir con su anterior estructura las agrupaciones políticas; pero se intenta aprovechar algunos componentes de las mismas, juzgando conveniente facilitar la posibilidad de que sean gobernantes quienes gobiernen al país.— (Especial).

ROMANONES PROSIGUE SU CAMPAÑA

(Correspondencia cablegráfica de Martín Fernández, especial para "La Nación")

MADRID, 21.— Desde que se hizo pública la disposición de Primo de Rivera para autorizar la asamblea solicitada por el conde de Romanones, éste intensifica su propaganda en artículos y declaraciones incesantes a favor de la restauración constitucional, formando el frente único de defensa de la monarquía.

Hoy hace un nuevo llamamiento a la acción común, a los defensores del régimen constitucional parlamentario.

"El estado político anterior—dice en este artículo—era imperfecto, pero las reformas no puede hacerlas un poder ajeno a la representación popular. Para crear este poder se precisa aprestarse a fin de restaurar el regimen constitucional parlamentario, formando un frente único y oponiéndose a los elementos que sustentan ideales absolutistas".

"Mientras estemos dispersos y borrados—añade—no se reintegrará España al régimen constitucional. La antigua política está completamente deshecha. Como no se puede prescindir de los partidos, se precisa crearlos, agrupados los elementos en conformidad a sus convicciones. Pero previamente se presenta el problema de la restauración constitucional. Deben colaborar todos los liberales y conservadores, formando un frente único y aceptando una nueva vida que excluya los lucimientos del presente, con sacrificios a favor de España".

"Los directores que ayer ejercitaron su abnegación calladamente, en tantas ocasiones, tendrán hoy desinterés para olvidar las injustas imputaciones, desmintiendo las infundadas suspecacias".

"Lo propongo mirando al porvenir de la patria, convencido de que es este el camino menos peligroso para la monarquía y libertad es sinónimo del bien de España".— **Fernández** (U. P.)

RUSIA

MOSCOW 21 — **El Comité de concesiones se ha presentado ante la corte provincial de Moscow,** solicitando la anulación de la concesión otorgada a Sinclair en Sakhalín.

Al respecto, el presiden del comité, Pyatakov, dijo:

"La Compañía Sinclair estimó demasiado alto su importancia política pues no recibió ayuda del Gobierno americano. Ultimamente en Mayo, la Compañía fué favorecida con un nuevo plazo de gracia, de seis meses, para dar cumplimiento a las estipulaciones de su contrato, pero demostró no poderlo hacer. — (U. P.)

JAPON

TOKIO, 21. — **La firma "Takata and Company"**, una de las mayores casas importadoras de Oriente, y agentes exclusivos de la Westing House, quebró.

El Banco Yelraku, subsidiario de la compañía Takata cerró sus puertas, perdiendo 11.000,000 de yens pertenecientes a cien mil depositantes.

Los Bancos están poniéndose de acuerdo para nombrar depositario y se sabe que el Gobierno no ayudará en lo más mínimo a la firma, cuyo pasivo es de cincuenta millones y el activo de cuarenta millones. — (U. P.).

TOKIO, 21. — **El proyecto de sufragio**, que debía verse esta mañana en la Cámara, provoca hondo interés.

Ha habido varios encuentros callejeros entre las facciones adversas y manifestaciones frente al edificio de la Dieta.

El malestar está próximo a provocar asonadas. — (U. P.).

GRAN BRETAÑA

LA SALUD DEL REY

LONDRES, 21.— El boletín de los médicos de S. M., dice que la temperatura del augusto enfermo, todavía se normaliza, si bien la mejoría continúa; pero lentamente. — (U. P.)

El tráfico de Londres amenazado por una huelga

LONDRES, 21.—Se anuncia que los empleados de los tranvías metropolitanos han decidido ir a la huelga para apoyar a sus doscientos compañeros de la Maestranza de reparaciones de Hendon, que se han decarado en huelga, a menos de que sea separado un mayordomo objetado por los obreros de Hendon.

Además, tratan de inducir a los obreros de la Maestranza de reparaciones de los omnibuses a que se plieguen al movimiento.

En el caso de producirse la huelga, todo el tráfico de Londres quedaría paralizado.—(U. U.).

LONDRES, 21.— **El Ministro de Relaciones Exteriores, Mr. Austen Chamberlain, que se dirigirá a Ginebra el 6 de Marzo,** se detendrá un día en París para discutir con el premier francés M. Herriot el informe de la Comisión interaliada de control y la petición alemana de que se le oiga antes de adoptar una decisión.—(U. P.).

SUIZA

TURQUIA RECHAZA UNA INVITACION DE LA LIGA

GINEBRA, 21.—Turquía ha rechazado la invitación de la Liga de las Naciones, que le proponía enviar un representante para que asistiera a las reuniones del Consejo de la Liga, al tratar éste de la apelación entablada por Grecia respecto del Patriarcado ecuménico, insistiendo en que el Consejo no tiene competencia para tratar ese asunto, que es una mera cuestión interna.—(U. P.).

GINEBRA, 21—**La Oficina Internacional del Trabajo anuncia** la designación de una comisión, integrada por el Jefe del Departamento de Inmigración, por un miembro de la Comisión de Socorros a Rusia y otro que tal vez sería el ex-Ministro de Rusia en Brasil.

La Comisión se dirigirá al Brasil para hallar la ubicación para muchos refugiados rusos que se encuentran en Ginebra.—(U. P.)

URUGUAY

MONTEVIDEO, 21. — **En la bahía chocaron** los vapores "Artigas" y "Surubí", resultando éste con grandes averías.

Afortunadamente, no hubo víctimas.

El "Artigas" se dirigía a Buenos Aires, llevando a bordo numerosos pasajeros. — (U. P.)

Lámparas
Eléctricas

En estilos modernos, ya sean de pie
o para colgar

Pantallas de Seda en Hermosos Estilos
Ofrece a precios convenientes el Departamento
de Electricidad de

MORRISON & Co. — SANTIAGO

ITALIA

Di Giorgio no ha renunciado

ROMA, 21.—La noticia de haber renunciado Di Giorgio y haber sido reemplazado por el general Cadorna, quien presentaría al Parlamento un proyecto de reorganización del ejército, mucho más aceptable para los jefes militares que el de Di Giorgio, ha sido desmentido en forma semi-oficial.—**(U. P.)**.

ROMA, 21. — **"Se ha exagerado la importancia" de la situación egipcia,** son las palabras empleadas por las esferas oficiales respecto de la acción atribuída al Ministro de Italia en Egipto.

Más adelante han manifestado que las representaciones hechas por dicho diplomático al Gobierno de El Cairo no tienen carácter de ultimatum respecto de la ocupación del oasis de Giarabub.

Agregan que, desde hace algún tiempo, los italianos han iniciado operaciones militares para impedir el tráfico de armas desde Egipto a la Cirenaica y que la operación dirigida contra los senussi, que tienen su cuartel general en Giarabub y que fué una victoria para las tropas itálicas, tiene el triple propósito de fijar la frontera, dominar a los rebeldes e impedir el contrabando de armas, equipo y provisiones procedentes, en su mayoría, de Egipto. — (U. P.)

ROMA, 21. — **En las esferas oficiales hay reticencias** respecto de la exigencia perentoria de Italia al Egipto, para que le devuelva el oasis de Jarabub.

Sin embargo, admiten que las negociaciones al respecto, entre Roma y el Cairo, se han intensificado después de la caída de Zaglul Baja.

La prensa semi-oficial dice que el Gobierno obra enérgicamente y reclama un derecho que ya había sido reconocido por Inglaterra.

ROMA, 21. — **El doctor Bastianelli visitó en la tarde** al premier Mussolini y advirtió que su temperatura había subido, si bien muy ligeramente.

Sin embargo, la mejoría general del premier continúa marcadamente. — (U. P.).

ROMA, 21. — **El Papa concedió audiencia al primer numeroso grupo de peregrinos alemanes,** formado por trescientas personas procedentes en su mayoría de Berlín y Hannover, figurando entre ellas la condesa Beuthen, la baronesa Schonberg y el barón von Frontz.

Su Santidad les dirigió la palabra en alemán, recordándoles que conocía sus ciudades natales cuya piedad elogió.

Los peregrinos cantaron un himno que es una especie de renovación de los votos del bautizo, himno que el Papa oyó con atención, concediéndoles después su bendición que hizo extensiva a toda Alemania.

Gran número de miembros de la Asociación de Jóvenes excursionistas alpinos cristianos, de la cual es Su Santidad presidente honorario, llegó para asistir a las ceremonias del año Santo y serán recibidos en audiencia por el Pontífice el Lunes, día en que le informarán respecto de las actividades de la Asociación durante el año pasado. —(U. P.)

ROMA, 21.—**La comisión del Senado escuchó** las declaraciones del doctor Donati, director de "Il Popolo" y registró los cargos contra Debono. (U. P.)

ROMA, 21.—**El rey concedió audiencia al alcalde de Milán,** señor Magliagalli, quien invitó a los reyes a la ceremonia de la colocación de la primera piedra del primer pabellón del Instituto del Cáncer, que se llamará Reina Elena.—**(U. P.)**.

ROMA, 21—"**Il Messagero" comentando la crisis del franco,** dice que se debe a causas internas, y no internacionales, siendo en gran parte el resultado de la creciente influencia de los socialistas sobre la política del Gabinete. Agrega que los socialistas no son suficientemente fuertes para resistir la demagogía comunista, cuya influencia asusta a los capitales, los cuales buscan mercados más seguros.

No obstante—agrega el articulista—la crisis actual no será necesariamente fatal si se hacen esfuerzos para vencerla, y así como Alemania campeó la tormenta, así también lo hará Francia.

EGIPTO

KARTUM, 21.—**Llegó a esta ciudad** la misión Tranin Duverne continuando su viaje hacia el Mar Rojo. — (U. P.)

ALEMANIA

Los escándalos toman un nuevo giro

BERLIN, 21. — Los escándalos alemanes han adoptado un nuevo giro como resultas de las acusaciones formuladas en el Landtag por el diputado socialista Herr Hellmann quien ha declarado que von Ludendorff había recomendado a un banquero que deseaba efectuar transacciones poco limpias.

Así mismo manifestó que la posición de Herr Stresemann, respecto del Banco Heldels, no es tan inocente como el propio Stresemann había tratado de presentarla anteriormente.

Negó la aseveración de Herr Stresemann de haber dado recomendaciones debido a la insistencia del Hellmann, agregando que Herr Stresemann era amigo personal del banquero Wolpe a quien ahora busca la policía. — (U. P.)

BERLIN, 21. — **El Embajador norteamericano, Mr. Houghton** se ha dirigido a Suiza para pasar unas cortas vacaciones.

En seguida se dirigirá a Londres, para llegar a mediados de Marzo.

OFERZO
EN VENTA

20,000 Arrobas de vino, próxima cosecha, puesta Estación Molina.

"DTO. MERCADERIAS"

Miguel Fuenzalida B.

MONEDA 1061 — CASILLA 2004
SANTIAGO—VALPARAISO

El Presidente Alessandri se dirige a Boulogne-Sur-Mer

PARA EMBARCARSE EN VIAJE DE REGRESO A CHILE

EL PRESIDENTE SE EMBARCA HOY CON DESTINO A CHILE

PARIS, 21.—El Presidente de Chile, don Arturo Alessandri, concurrió hoy a varias festividades que se habían realizado en su honor, casi todas ellas originadas por invitaciones particulares. Ha debido agradecer y rehusar muchas otras, pues el Presidente partirá mañana en viaje a su patria a bordo del "Antonio Delfino", como se ha anunciado con anterioridad.—(U. P.)

EL PRESIDENTE VISITA LA AGENCIA DE "LA NACION" EN PARIS

PARIS, 21.—El Presidente Alessandri vino a despedirse a la Agencia de "La Nación". Recorrió sus confortables instalaciones, sala de lectura, biblioteca, etc., después de lo cual felicitó calurosamente al agente y corresponsal especial del diario chileno.

Nos expresó el Presidente Alessandri que sólo cabía calificar de trascendental la obra de difusión que "La Nación" estaba realizando en Europa por medio de su agencia, donde acuden diariamente centenares de chilenos y de extranjeros en busca de informaciones.

Nos agregó todavía el Primer Magistrado de Chile, que aparte de la importancia política y económica de esta iniciativa de "La Nación", significaba un gran paso hacia la unión de los grandes órganos de la prensa continental y mundial.—(Especial).

EL GOBIERNO ARGENTINO DECLARARA HUESPED OFICIAL AL PRESIDENTE ALESSANDRI

BUENOS AIRES, 21.— Los diarios anuncian hoy la próxima llegada de la comitiva de sena dores y diputados chilenos que esperará la llegada del Preside te Alessandri. Se preparan ag sajos en su honor. La colectivi dad chilena y personalidades a gentinas confeccionan un progra ma, en el que figuran paseos y visitas.

Aunque oficialmente nada se ha dicho, he podido informarme de que el Gobierno Argentino declarará al Presidente Alessandri huésped oficial, en su carácter de Presidente constitucional de Chile.

Seguramente se le preparará un departamento especial en el Plaza Hotel. Se honrará al viajero en forma extraordinaria. El Presidente Alvear lo ofrecerá un gran banquete en la Casa Rosada. (Especial).

EL PRESIDENTE SE EMBARCARA EN BOULOGNE

PARIS, 21. — El Presidente se dirigirá mañana por la maña na a Boulogne-sur-Mer, puerto en el que se embarcará a bordo del "Antonio Delphino", en viaje de reponerse.—U. P.)

PARA DESVIAR LA ATENCION DEL ASUNTO BARMAT

El verdadero propósito de la campaña iniciada por algunos elementos de los partidos alemanes de la izquierda, contra los créditos concedidos a los industriales del Ruhr durante la resistencia pasiva.

BERLIN, 21.— Ateniéndose a las informaciones y los juicios de la prensa diaria alemana, podría llegar a creerse que para los grandes órganos no existe ningún problema exterior tan serio como el de la evacuación de Colonia.

Las cuestiones del desarme y de la seguridad francesa, para no citar sino los más importantes, sin mencionar el problema de los límites alemanes del Este, han sido recientemente calificados en Koenisberg, en un discurso que pronunció el señor Luther en aquella ciudad, de "incompatibles con el tratado Versalles", en lo que al trazado de los límites de Alemania con Polonia se refiere.

Por desgracia, todo el interés de la opinión pública, deplorablemente orientada, parece hallarse concentrada en los escándalos reales e imaginarios y ello se debe en gran parte a que ciertos órganos izquierdistas han organizado una campaña sobre el sonado asunto de los créditos otorgados por el Gobierno a los industriales del Rhur; campaña destinada únicamente a distraer la atención popular del verdadero y único foco de corrupción, que se halla en los círculos socialistas vinculados con Barmat, Kutisker, etc.

Indudablemente, ha habido procederes incorrectos en lo relativo a la distribución de los subsidios pagados en favor de la industria afectada por la ocupación del Ruhr, pero será necesario esperar algún tiempo antes de formar opiniones difamatorias contra los ministros o contra determinadas personalidades, hasta que aparezca el informe oficial respecto a estos asuntos, informe cuya demora en aparecer se explica por los viajes realizados por el señor Luther y que obedecen más a la consecución de fines políticos importantes, que al deseo de satisfacer sensaciones mal interpretadas.

El verdadero fin de esta campaña izquierdista, es el de crear divergencias en el seno del Gabinete, puesto que los ataques que se llevan contra los industriales del Ruhr, van real y verdaderamente dirigidos contra Luther, Stresemann y Brauns, en su carácter de Ministros responsables en los Gabinetes anteriores.

En manera muy diferente de la de estas maniobras periodísticas, se manifiesta la opinión en los círculos obreros, que se encuentran irritados por la corrupción de los jefes socialistas que, en medio de las primeras glorias revolucionarias, jactábanse de ser algo así como los apóstoles y los iluminados de una nueva era genuinamente marxista y que abusaban de la credulidad de las masas para enriquecerse.

El ejemplo de esta corrupción socialista, constituye una buena demostración de cómo ese partido, que se finge amigo del proletariado, en el mismo momento en que llegó al exclusivo poder oficial, empezó a convertirse, mediante los esfuerzos de sus jefes y con la aprobación de todos aquellos afiliados que ahora estaban en condiciones de medrar, en un simple partido de pequeños burgueses, ávidos de enriquecerse, siguiendo el ejemplo del capitalismo, al que odiaban mientras no podían imitarlo.

Todos aquellos que quedaron tan pobres como antes y que siguen siendo fieles al marxismo genuino, se están separando ahora o se han separado ya del partido socialista, el que por esta razón se halla en peligro de perder el poder.—(Especial).

PORTUGAL

Piratas atacan a un vapor portugués

LISBOA, 21.—Avisan de Macao que ciento ochenta piratas atacaron el vapor portugués "Dogola", que llevaba pasajeros y carga. Los piratas fueron enérgicamente repelidos por la tripulación; murieron 79, 40 fueron fusilados y se ahogaron 30.—**(U. P.)**.

LISBOA, 21.—**Los nacionalistas declararon que no volverían al Parlamento** durante el actual gobierno. Algunos dicen qu se presentarán a elecciones, a no ser que antes se les desagravie.—**(U. P.)**.

FRANCIA

Las delegaciones comerciales francesas y alemanas llegan a un acuerdo

PARIS, 21.—Se anuncia, en forma semi-oficial, que las delegaciones francesa y alemana llegaron repentinamente a un acuerdo respecto del modus vivendi y subsecuente tratado comercial, que recomendarán a sus gobiernos.

Es seguro que Francia aceptadá la respuesta alemana, que es esperada el Jueves.

El acuerdo estipula que las tarifas mínimas del nuevo arancel francés serán aplicadas a ciertos productos alemanes y que el tratamiento de nación más favorecida, será concedido a determinados productos franceses.—**(U. P.)**.

PARIS, 21.—**El mariscal Foch declaró,** en sesión de la Conferencia de Embajadores, que los expertos militares estudian el informe referente al desarme de Alemania.—(U. P.).

PARIS, 21. — **El Embajador británico, Lord Crewe, conferenció** con el premier Herriot.

Se cree que, en su conversación, trataron de la posibilidad de que el Ministro de Relaciones Exteriores británico, Mr. Austen Chamberlain, conferencie con M. Herriot en París, en su viaje a Ginebra, desde que, según se cree, el premier francés no puede por ahora, ir a Londres. — (U. P.).

PARIS, 21. — **La Cámara de Diputados, para aprobar el presupuesto, sesionó** durante toda la mañana.

Como la mayoría espaldeó al Gobierno, cláusula por cláusula el presupuesto fué aprobado con una holgada mayoría.

La oposición, incluyendo a los comunistas, trató de postergar el asunto hasta el Lunes, probando con ello sus fuerzas, pero el premier M. Herriot pidió que todo quedara terminado hoy, en orden a permitir que el Senado pudiera despacharlo antes del feriado de Pascua de Resurrección.

El Gobierno triunfó y confía en que el presupuesto mejorará la situación financiera. —(U. P.)

PARIS, 21. — **La Agencia Radio ha sabido que los Gobiernos de Francia e Inglaterra se han puesto de acuerdo,** en principio, para celebrar una conferencia interaliada. Antes de enviar nota alguna a Alemania, respecto de sus obligaciones referentes al desarme, esperarán los informes de la Comisión Militar interaliada y del Consejo de Embajadores, que son esperados para mediados de Marzo.

Gran Bretaña ha comunicado al Gobierno del Elíseo la petición de Alemania para ser admitida en las discusiones, petición que, probablemente, será aprobada por Francia. —(U. P.)

FÚMESE CIGARRILLOS

ABDULLA

$2.40 $3.00 $3.40

Es el único que aceptan con agrado las damas

PARIS, 21. — **Ha aparecido una nueva revista** destinada a la propaganda de las relaciones entre Francia y Suramerica, con el nombre de "Parsudam".

La revista que abarcará cuestiones intelectuales comerciales y políticas, se publicará bajo la dirección del conocido publicista Louis M rets. — (U. P.)

EN DOS MINUTOS
UNA TABLETA DE
GARDAN HOECHST
SUPRIME CUALQUIER
DOLOR !!
NO AFECTA
NI EL CORAZON,
NI AL ESTOMAGO.

INFORMACIONES CABLEGRAFICAS DEL EXTERIOR

DE NUESTROS CORRESPONSALES ESPECIALES VIA EASTERN Y ALL AMERICA CABLES INC. Y DE "THE UNITED PRESS". LOS ORIGINALES DE TODOS LOS CABLEGRAMAS QUE SE INSERTAN EN ESTA SECCION ESTAN A DISPOSICION DEL PUBLICO EN ESTA IMPRENTA.

La trasparencia de los objetos opacos

Problema que habría resuelto un celebre sabio hindú

CALCUTA, 21.—El célebre sabio hindú, sir Jagadis Chandra Bose, ha demostrado, en forma asombrosa, la posibilidad de hacer trasparentes a los objetos opacos mediante la "luz invisible", obrando a través de un instrumento especial que denomina "super ratina".

Bose declara que ha logrado perfeccionar dicho instrumento después de treinta años de experimentos.

La "luz invisible" está formada por cortas ondas eléctricas que poseen las mismas propiedades que el rayo de luz, siendo absorbida en forma selectiva por diferentes substancias.

El alquitrán de hulla se pone completamente transparente mientras el agua se pone opaca.

Mr. Bose demostró la trasparencia de un grueso libro, mediante la acción de la luz invisible, obrando por intermedio de la super rutina, y agregó que las plantas pueden percibir los rayos invisibles, que los humanos no pueden apreciar.—**(U. P.).**

INFORMACIONES COMERCIALES, POR CABLE

El cobre

NUEVA YORK, 21.—El cobre se cotizó hoy a razón de 14.50 dólares las cien libras para pago al contado.—(U. P.).

El estaño

NUEVA YORK, 21.—El estaño se cotizó hoy a razón de 57.025 dólares las cien libras para pago al contado. —(U. P.).

El precio del trigo

CHICAGO, 21.—El trigo se cotizó hoy en la siguiente forma:

Para entrega en Mayo, 186 5|8 centavos or oel bushel.

Para entrega en Julio, 156 1|8 centavos oro el bushel.

Para entrega en Setiembre, 143 cinco octavos centavos oro el bushel. —(U. P.).

El precio del maíz

CHICAGO, 21.—El maíz se cotizó hoy en la siguiente forma:

Para entrega en Mayo, 129 1|4 centavos oro el bushel.

Para entrega en Julio, 130 1|2 centavos oro el bushel.

Para entrega en Setiembre, 129 centavos oro el bushel.—(U. P.).

El precio de la avena

CHICAGO, 21.—La avena se cotizó hoy en la siguiente forma:

Para entrega en Mayo, 53 centavos oro el bushel.

Para entrega en Julio, 44 1|8 centavos oro el bushel.

Para entrega en Julio, 44 1|8 centavos oro el bushel.

Para entrega en Setiembre, 53 1|8 centavos oro el bushel.—(U. P.).

Los cambios

NUEVA YORK, 21.—Se han fijado hoy los siguientes tipos de cambio:

Gran Bretaña, 4.75 3|4 dólares por libra esterlina.

Francia, 5.21 centavos oro por franco.

Bélgica, 4.09 centavos oro por franco.

Italia, 5.03 centavos oro por lira.

Alemania, 23.80 centavos oro por retenmark.

Suiza, 19.20 centavos oro por franco.

España, 14.20 centavos oro por peseta.

Argentina, 39.60 centavos oro por nacional.

Chile, 11.15 centavos oro por peso.

Japón, 39.25 centavos oro por yen —(U. P.).

La demanda de dinero en Nueva York

NUEVA YORK, 21.—Se mantien la insistencia de demanda de dinero y se espera que, en breve, los bancos elevarán su tasa de descuento . 8 por ciento.—**(U. P.).**

ACTIVIDADES DEPORTIVAS MUNDIALES

RECORD MUNDIAL DE PERMANENCIA EN EL AGUA

ROSARIO, 21.—El nadador Pedro Candiotti, que se lanzó ayer al agua pasó hoy frente a Puerto San Martín, después de batir el record mundial de permanencia en el agua, nadando 29 horas y continuando después.

El record de Sullivan era de 27 horas 45 minutos.

NUEVA YORK, 21.—**El manager de Gibbons, Eddie Kane, ha puesto un cheque por valor de 2 500 dólares** a disposición de la Comisión de Box del Estado de Nueva York demandando, en nombre de su pupilo, a Jack Dempsey, por el campeonato mundial de todos los pesos.

Gibbons se medirá con Harry Wills, en un enuentro a beneficio de "Fondo para leche", en Mayo o Junio y el vencedor de dicho encuentro se medirá con Dempsey probablemente en Setiembre.

Dempsey se negó a venir al Este para la pelea a beneficio, pero prometió pelear con el vencedor del match Gibbons-Wills.

Se cree que, posiblemente, esta será, en este año, la única pelea del campeón.—**(U. P.).**

BUENOS AIRES, 21.—**Se postergó el match Trias-Rely.** No se conoce la fecha en que se realizará.—**(U. P.).**

MONTEVIDEO, 21.—**Es las finales de anoche para la selección** por el campeonato panamericano de box se obtuvieron los siguientes resultados:

Peso gallo: A. Miguez, venció por puntos a A. Fippo. Peso pluma: A Crocco, venció por puntos a A. Ferreyra. Medio pesedo: J. Nicolare venció por puntos a A. Mulet. Medio liviano: L. Gómez, venció por puntos a E. Gómez. Mediano: Trigo venció por puntos a C. De Ferrari.

Los ganadores, en unión de Tapia y Escobar, clasificados en las categorías mosca y pesado, formarán el equipo que disputará a argentinos y chilenos el derecho a participar en el campeonato panamericano.—(U. P.).

SAINT PAUL (Minnesota), 21.—**Jimmy Tunney se medirá con Harry Greb**, en un match a diez rounds sin decisión, en esta ciudad, el 17 de Marzo. —(U. P.)

WASHINGTON, 21.—**El atleta finlandés, Nurmi, venció fácilmente** en la carrera especial de tres mil metros, que cubrió, sin esfuerzo en 7 minutos 46 segundos 2|5.—**(U. P.).**

WASHINGTON, 21.—**Alan Helffrich batió un nuevo record mundial**, sobre los 800 metros, bajo techo, que cubrió en 1 minuto 54 segundos.—**(U. P.).**

ALCOHOL
POTABLE DE 95 GRADOS
DOMINGO VIVIANI C.
4.20 LITRO PUESTO A DOMICILIO
FABRICA "PROVIDENCIA"
Ordenes:
Providencia 1152 — Casilla 3823—
Teléfono Inglés 107, Providencia.

SI LOS AUTOMOVILES

Overland

QUE SE VEN POR LAS CALLES

HAN PODIDO DURAR POR AÑOS DE AÑOS SIN QUE HUBIERA QUIEN SE PREOCUPARA DE PROPORCIONARLES LA ATENCION QUE TODO AUTOMOVIL NECESITA, Y AUN DESPUES DE 8 Ó 10 AÑOS DE CONSTANTE SERVICIO Y SIN REPUESTOS, SE LES VE CRUZAR NUESTRAS CALLES

¿QUE PRUEBA?

SENCILLAMENTE QUE ESTE ES UN MOTOR RESISTENTE HASTA LA EXAGERACION Y QUE

SE RECOMIENDA SOLO

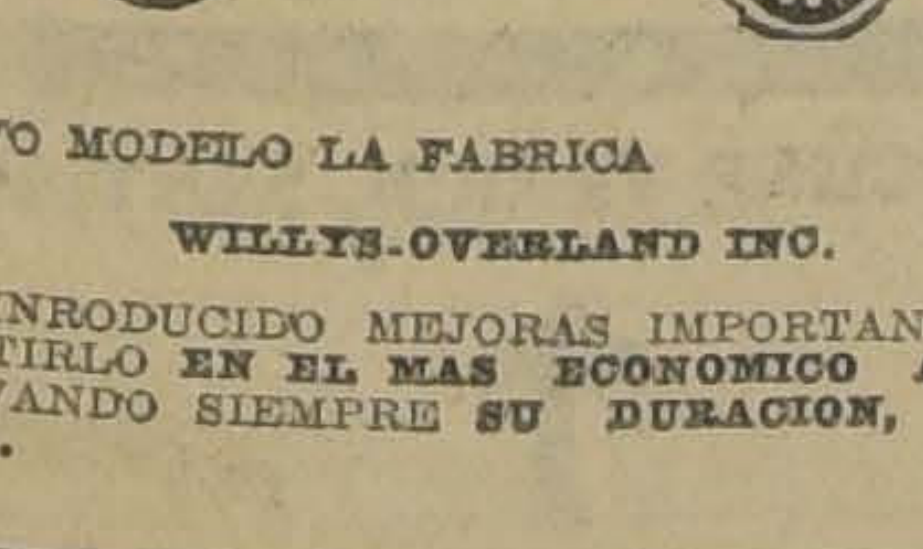

AL NUEVO MODELO LA FABRICA

WILLYS-OVERLAND INC.

LE HA INRODUCIDO MEJORAS IMPORTANTES HASTA CONVERTIRLO EN EL MAS ECONOMICO AUTOMOVIL CONSERVANDO SIEMPRE SU DURACION, RESISTENCIA, ETC.

IMPORTADORES
WAINER - HALPERN LTD
SANTIAGO
DELICIAS 111
CASILLA 1910

Estación de Servicio
MAESTRANZA
"SANTA ELENA"
—de—
ADOLFO A. WAINER
INGENIERO
Av San Eugenio 301
Cerca Est. Ñuñoa.

ESPAÑA

BAILE DE GALA EN EL PALACIO REAL

MADRID, 21.— Se celebró el gran baile de gala de la corte española, en el Palacio Real.

El número de asistentes a la espléndida fiesta se hace subir de dos mil.

Entre la concurrencia figuró el cuerpo diplomático, y consular, las personalidades de la magistratura y el comercio, los altos funcionarios, de todos los ministerios, el Director Militar pleno, los generales y altos jefes de la guarnición, los grandes de España, la aristocracia, los personajes palatinos, etc., etc.

Se enviaron también invitaciones a los políticos, ex-Ministros diputados y senadores, figurando entre los ex-Ministros, los señores La Cierva, Goicoechea y Ortuño, y el vizconde de Eza.

La familia real se presentó en los salones precedido de los jefes palatinos.

El Rey vestía uniforme de gala de infantería, ostentando el Gran Collar de Carlos III, y el Toisón de Oro.

La Reina vestía un [illegible] traje y estaba alhajada con collares y chatones de brillantes y perlas.

La Reina madre, María Cristina y la Infanta Isabel, lucían collares de brillantes.

La fiesta resultó brillantísima.

El Palacio Real estaba suntuosamente engalanado.

Después de la entrada de los Reyes, se bailó el rigodón de honor, figurando en las cabeceras, las siguientes parejas:

El Rey don Alfonso y la Princesa de Salm Salm.

La Reina con el Príncipe de Asturias

La Infanta Isabel con el Embajador de Alemania.

Don Alfonso de Borbón con la mujer del Embajador de Bélgica.

El Marqués de Estrella, general Primo de Rivera, con la duquesa de Talavera.

El Embajador de Bélgica con la hija de los Príncipes de Salm Salm.

Componían los "largueros del baile, las parejas formadas por el Embajador de Inglaterra, con doña Rosa de Salm Salm, hija de los Príncipes de Sal Salm; el general Zabelza con la Marquesa de Santa Cristona; el Marqués de Bendana con la Embajadora de Francia, el Duque del Infantado, con la Marquesa de Viana, el Ministro de China con la Duquesa de Fernán-Núñez; el Marqués de Velada, con la Duquesa del Infantado; el Ministro de Cuba, con la señorita doña Margot Bertrán Lis.

Terminado el baile, la familia real desfiló por los salones, recibiendo el besamanos, y los saludos, y deteniéndose a conversar con sus conocidos.

A las doce de la noche se sirvió la cena, y la fiesta terminó a la una de la madrugada.

La fiesta ha revestido el tradicional esplendor de los actos palatinos de la realeza española. —(U. P.)

MADRID, 21.—**Se han extendido varios nombramientos** para altos jefes del Ejército El general Gómez Jordana fué ascendido. Se concedió el pase a la reserva al general Losada quien cesó en el cargo de gobernador de Gibraltar.

Gómez Jordana continuará en el cargo de vocal del Directorio. Interrogado al respecto Primo de Rivera, contestó a los periodistas que a pesar de su ascenso, continuaría en el Directorio, el cual era indestructible.—**(U. P.).**

MADRID, 21.—**El general Sanjurjo regresará a Marruecos** acompañando a Primo de Rivera.—**(U. P.).**

MADRID, 21.—**En el monumento** titulado Altar de la Patria, se realizará un homenaje a los héroes que encontraron la muerte en la guerra de Marruecos. La iniciativa ha partido de la junta de damas españoles, patrocinada por el Directorio. —**(U. P.).**

BARCELONA, 21.—**Se ha descubierto un importante desfalco** en la Central de Correos. Ha sido detenido el empleado Francisco Espelta, en cuyo poder se han encontrado importantes valores sustraídos, en gran parte, de certificados procedentes de América.—**(U. P.).**

TENERIFE, 21.—**Se incendió el** vapor norueg Norrsuna". Llevaba muchos productos con destino a Buenos Aires.—**(U. P.).**

MADRID, 21.—Se estima posible la boda del infante don Alfonso, hijo del Infante don Carlos, con la hija de los príncipes de Sampaim. — (U. P.)

MADRID, 21.—**Como el Banco de Crédito de la nión Minera** cuya suspensión de pagos ha causado sensación, forma parte de la Sociedad, como fundador, del Banco Central, este Banco ha pedido que se inspeccionen sus balances, a fin de demostrar la normalidad de su situación, y evitar recelos que pudieran ser explotados en España o América.

La inspección la practica el delegado del Consorcio Bancario.— (U. P.)

MADRID, 21 **Un grupo de artistas y literatos, están dando los pasos necesarios** para tributar un homenaje a Jacinto Benavente con motivo del estreno de su próxima obra teatral, que será la centésima de la producción del fecundo escritor.

Existe el propósito de hacer que todas las compañías de dramas y comedias españolas de "España y América, representen ese día una obra de Benavente. —. (U. P.)

ADRID, 21. — **El Directorio Militar ha resuelto patrocinar** la restauración de un célebre monumento arquitectónico español, el Monasterio de Poblet, obra patrocinada por el Arzobispo de Tarragona.

Una vez restaurado el antiguo convento, se instalarán en él el Colegio y la Universidad Pontificia Hispano América los cuales serán dirigidos por un patronato que presidirá el Rey, y del cual formarán parte el Cardenal Arzobispo, el Capitán General y el Marques de Comillas, y el señor Alba, Presidente de la Mancomunidad catalana.

Para realizar el proyecto se cuenta con el ofrecimiento de apoyo económico de las colectividades españolas de América. — (U. P.)

MADRID, 21.—**Avisan de Santander que continúan las nevadas** en varios pueblos de los alrededores con lo cual el tráfico ferroviario se ha paralizado en varias partes.—(U. P.).

MARRUECOS

MADRID, 21.—**El enemigo, en la occidental, entre Zinat y Balabras intentó un extenso golpe contra** las posiciones españoles, pero fué rechazado con grandes bajas. Las de los españoles fueron escasas.—(U. P.).

ESTADOS UNIDOS

UNA SOLUCION PROPUESTA

A LA CONTROVERSIA SOBRE AVIACION

WASHINGTON, 21.—El representante, Mr. Prall, miembro del Comité de Aviación, inició hoy un movimiento en favor de la aceptación de la invitación de Mr. Weeks, tendiente a solucionar la controversia suscitada respecto de la aviación mediante una prueba experimental.

Un regimiento armado contra los aeroplanos, instalado en el fuerte Monroe, en Virginia dispararía contra blancos remolcados por aeroplanos.

Mr. Prall se manifiesta dispuesto a aceptar esa prueba siempre que Mr Weeks, a su vez, acceda a preparar un experimento de bombardeo aéreo contra un acorazado dirigido por radio, y que navegaría a todo vapor. Con esto se daría al brigadier general Mitchell una oportunidad de probar su aseveración de que se puede hundir acorazados, desde el aire.—**(U. P.).**

WASHINGTON, 21. — **El Presidente Coolidge recibió en audiencia** al pintor Zuloaga, quien le fué presentado por el Embajador español señor Riano.

Zuloaga se dirige esta noche a Baltimore, de donde seguirá a Nueva York para pintar varios retratos en dicha ciudad. — (U. P.)

WASHINGTON, 21.— **El Departamento de Marina ha ido informado** de que el dirigible "Los Angeles" después de evolucionar sobre la isla Bermuda, inició viaje de regreso a Lakehurts, sin amarrarse al molo de Patoka.—(U. P.).

NUEVA YORK, 21.— **El vapor de la Cunard Line "Tuscania", fué cogido por la marea** mientras estaba anclado en cuarentena y se estrelló contra el trânstlántico frncés Rochambeau.

No hubo heridos y, al parecer, los buques resultaron con grandes averías.

Debido a la neblina, los buques no alcanzaron a divisarse ni a evitar la colisión.

Las cubiertas superiores del "Tuscania" resultaron con averías pero no se conocen aún los perjuicios sufridos por el Rochambeau.—(U. P.).

SULLIVAN, 21. — **El décimo séptimo cadáver** fué extraído de la mina.

Aún están sepultados 34 cadáveres pero su extracción se hace difícil, debido a los deslizamientos de tierra. — (U. P.).

LA MOCION PRALL FUE RECHAZADA

POR EL COMITE DE AVIACION DE LA CAMARA DE REPRESENTANTES

WASHINGTON, 21. — **El Comité de Aviación de la Cámara de** Representantes, rechazó la moción presentada por Mr. Prall, recomendando una prueba experimental de bombardeo aéreo. — (U. P.).

WASHINGTON, 21. — **La Casa Blanca ha anunciado** que las conversaciones entre las potencias sobre la segunda Conferencia Internacional del Desarme es objeto de las primeras gestiones preparatorias, mientras la Liga de las Naciones adopta las decisiones convenientes para el efecto.

Las conversaciones entre el Presidente Coolidge y Mr. Churchil, verificadas ocasionalmente, y que han sido mencionadas por Churchil, no han seguido su desarrollo, pero Mr. Coolidge espera encaminarlas a algo definitivo.

HAMILTON (Islas Bermudas) 21.—**El dirigible "Los Angeles" está evolucionando sobre la isla** desde las cinco de la mañana de hoy y, en la actualidad, hace maniobras cerca del molo de amarra.—**(U. P.).**

LAKEHURT, 21.—**El dirigible "Los Angeles" fué avistado** a las 10 A. M.—**(U. P.).**

MEXICO

La campaña contra los narcóticos

MEXICO, 21.—El Gobierno ha ordenado a las autoridades de inmigración de las ciudades fronterizas retirar las tarjetas de admisión y residencia a los extranjeros de carácter sospechoso, con el propósito de impedirles que trafiquen con narcóticos.

Esta medida afecta especialmente a Juárez, cuyos funcionarios municipale tratan de sanearla, extirpando las casas de juego y de prostitución.

El señor Pedro Quiriarte, prominente miembro de la Cámara de Comercio de Juárez ha sido arrestado y tres otras personas están acusadas de tener depósitos clandestinos de narcóticos.—(U. P.).

La gran carrera automovilista en Argentina

París Giannini, piloteando un "Studebaker", ocupa el primer lugar al finalizar la primera etapa, haciendo el recorrido Buenos Aires-Rosario en 5.17.8"

(Correspondencia cablegráfica de Luis María Alvarez, especial para "La Nación")

BUENOS AIRES, 21.— Se inició hoy la gran carrera automovilística Buenos Aires, Rosario, Córdoba, ida y vuelta, organizada por el Automóvil Club Argentino, bajo la dirección del presidente de esa institución.

Después de las últimas instrucciones del caso, se dió la señal de partida, en el siguiente orden y hora: a las 6, Alberto Mehver; a las 6.03, París Giannini; a las 6.06, Federico A. Serra Lima; a las 6.09, Ernesto Bossola; a las 6.12, Daniel Artagaveitía; a las 6.15, Adolfo V. Díaz Castelli; a las 6.18, Atilio Noyer; a las 6.21, Fernando A. Bini; a las 6.24, Rufino L. Cambaceres; a las 6.27, Felipe Amato Aguirre; a la s6.30, Leopoldo Pérez Irigoyen; a las 7.15, Emilio Kartulovic; a las 6.36, Angel Marelli; a las 6.39 Juan A. Malcom, a las 6.42, Tomás Duggan; a las a las 6.45, Roberto Andreoni, a las 6.48, Antonio Gaudino; a las 6.51; Ernesto Zanardi, a las 6.54; Juan Morerira, a las 6.57; Ernesto Blanco, a las 7; Antonio Trabucco, a las 7.03, Bernardo Duggan, a las 7.06; Rómulo B. Fabiani, a las 7.09.

El corredor chileno, Emilio Kartulovic llegó tarde. Su coche salió de los últimos, a las 7.15, pero las autoridades resolvieron computarle la hora que le correspondía de salida, es decir, las 6.30. Al partir, picó en excelente forma. Existen trechos buenos en los que pudieron desarrollar el máximun de sus máquinas.

El trayecto peor se encuentra hasta Cucuyu, debido a que las lluvias han sido persistentes, lo que es de lamentar, porque en esa forma difícilmente podrán los participantes batir los records establecidos, que es el mayor estímulo de todos los corredores.

Después de la partida del último coche, se remontó en los aires un aeroplano, a cargo del aficionado J. Luro, quien con la caballerosidad que es característica ha prestado su valioso concurso para un control aéreo, para mayor éxito y seguridad de la prueba.

Frente a Puente Márquez existe un gran pantano y coche que en él se mete demora largo rato en salir. Los dirigentes para evitar percances, abrieron el alambrado del lado del camino, a fin de que los competidores pasaran, y colocaron cerca un señalero, gracias a lo cual los entusiastas competidores salvaban aquel peligro siguiendo la ruta indicada.

Se cree que al final de la prueba, tendrá una actuación destacada el veterano Giannini, a pesar de que tuvo la desgracia de meterse en un pantano antes de llegar a Puente Márquez, perdiendo más de diez minutos. Una vez que hubo salido del apuro, logró clasificarse segundo cerca del control de Carmen Areco. A este lugar, los competidores llegaron en la siguiente forma: Primero B. Duggan, en 1 hora 43 minutos; segundo, Amato Aguirre, en 1 hora 54 minutos, tercero, Giannini, en 1 hora 55 minuos, cuarto, Gaudino, en 1 hora 55 minutos, quinto, Blanco, en 1 hora 56 minutos; sexto, M. Malcom, en 1 hora 57 minutos; sétimo, Marelli, en 1 hora 59 minutos; octavo Bini, en horas 02 minutos; décimo, Murro, en 2 horas [illegible]; undécimo Noyer, en 2 horas 14 minutos; duodécimo [illegible] en 2 horas 15 minutos.

Por habérsele roto el auto, Tomás Duggan abandonó la prueba antes de llegar a Carmen de Areco lo que es de lamentar, por cuanto era un serio enemigo del popular Pérez Irigoyen.

El coche Haynes, que dirigía Hehnir capotó en un pantano que existe antes de llegar a Pergamino. Esta desgracia fué más bien una suerte, dado que ni el "volante" ni su acompañante sufrieron accidente alguno, salvo el correspondiente susto.—**Alvarez.** (Especial)

BUENOS AIRES, 21.— Finalizó la primera etapa del gran raid automovilístico, llegando primero a Rosario París Giannini, quien hizo el recorrido en cinco horas, diez y siete minutos y ocho segundos. Giannini piloteaba un "Studebaker".—**Alvarez.** (Especial).

EN EL PROCESO COMUNISTA DE LEIPZIG

DECLARACION DE UNO DE LOS ACUSADOS

(Correspondencia cablegráfica de Carl D. Groat, especial para "La Nación")

BERLIN 21.—Poege, que figura entre los acusados en el proceso que se sigue contra los comunistas ante la Corte de Leipzig, declaró que las actividades de los rojos, en 1925, habían sido provocadas por el hecho de que los fascistas estaban entonces atareadísimos en prepararse para apoderarse ellos del poder.

"Nos vimos obligados—agregó—a obstaculizar el propuesto avance de los fascistas contra Berlín, y consideramos justificado contrarrestar los planes fascistas con la revolución, pues naturalmente teníamos que emplear las mismas armas y fuerzas que ellos."

Debe recordarse que los hitleritas y otros fascistas bávaro se proponían, en 1923, apoderarse de Berlín y que las tropas bávaras estacionadas en la frontera bávara estaban listas para avanzar. Sin embargo, el lamentable fracaso del golpe llamado de la cervecería, de Munich, en que participaban von Ludendorff e Hitler, terminó con el avance fascista, mientras que la actitud enérgica de la Reichswehr de Sajonia en breve disipó las ambiciones de los rojos sajones de combatir a los fascistas, mientras éstos avanzaran sobre la capital.

Incidentalmente, se interesante notar que Hitler trata nuevamente de recuperar su antigua posición en Baviera, pues ha anunciado que en breve pronunciará un importante discurso, y en la próxima semana reanudará la publicación de su periódico "Voelkischer Beobachter", que había sido suprimido.

Es indudable que Hitler logrará reunir nuevos partidarios, si bien se cree que éstos no serán muchos, ya que no mantiene relaciones muy cordiales con von Ludendorff. Además, se opone a los leaders fascistas del norte, Wulle, Graef y Reventlow. Mas aún, los industriales han dado ya cuánto podían para el fascismo, y no pueda esperarse de ellos nuevos fondos.—**Groat.**—(U. P.)

ECUADOR

Mejora la salud del Presidente

GUAYAQUIL, 21. —Gracias a la esmerada asistencia médica, mejora la salud del Presidente de la República. El Miércoles continuará viaje a las Salinas, para reponerse.—(U. P.)

BRASIL

RIO JANEIRO, 21.—**El 28 se dirigirá a Nueva York,** el nuevo Embajador del Brasil en Washington señor Gurgel do Amaral.—**(U. P.).**

RIO JANEIRO, 21.—**Hoy se paralizaron todas las operaciones** bancarias, hasta el Miércoles.—**(U. P.)**

ARGENTINA

BUENOS AIRES, 21.—**Después de pasar dos días en Buenos Aires, se dirigieron al Paraguay** numerosos turistas americanos, que recientemente visitaron Santiago y Valparaíso. En breve llegarán otros grupos. En total, los turistas ascienden a unos mil quinientos.—**(U. P.)**

BUENOS AIRES, 21.—**En la primera quincena de Marzo zarpará la** fragata "Sarmiento", para realizar su vigésimo quinto viaje de instrucción, conduciendo a los alumnos del quinto año de la Escuela Naval. —**(U. P.).**

BUENOS AIRES, 21.—**Falleció el diputado nacional don Gumercindo** Cristibo.—(U. P.).

BOX

HUMBERTO GUZMAN VENCIO ANOCHE POR RETIRO A KID LANGFORD

DETALLE DE LOS ENCUENTROS REALIZADOS EN EL HIPPODROME CIRCO

Un numeroso público se reunió anoche en el Hippodrome Circo Muchos aficionados tenían interés en ver cuál es el estado de progreso que había alcanzado Guillermo Orrego, que con el nombre de Kid Langford recorrió varias Repúblicas del Norte, obteniendo, según la prensa, valiosas victorias.

El programa se desarrolló íntegramente, empezando por el match entre Lupercio Inostroza y Domingo Sánchez, muchachos que pelearon los rounds estipulados en el contrato, sin que la pelea lograra interesar mayormente al público. El referee señor Guillermo Fusslocher falló a favor de Sánchez, veredicto que no fué bien recibido por la concurrencia.

El semi-fondo estaba encomendado a Gustavo Cano con Jorge López. De referee se designó al señor Jorge Larenas.

Desde el primer round, Cano combatió con toda energía y con toda eficacia. Sus golpes colocados en forma admirable le conquistaron repetidos aplausos. López, por su parte, hizo todo lo posible por vencer. Sin embargo, su contendor demostró estar en mejor estado y haber adquirido una escuela que le permitiera llegar a una buena situación. El referee con toda justicia dió el triunfo a Cano, quien recibió una ovación, así como su inteligente manager, señor Temístocles Sans Soro.

Poco después de las once de la noche hizo su aparición en el ring Kid Langford o Guillermo Orrego, quien venía acompañado de Abelardo Hevia, Antonio del Valle y un masajista. Momentos más tarde, subía al tablado Humberto Guzmán con el señor Temístocles Sans Soro, Salazar y su ayudante.

El anunciador oficial, señor Liscoa, dió a conocer el peso que había registrado la Federación de Box de Chile: Guzmán, 54.100 y Langford, 53.900.

Por ausencia del señor Helfman arbitró el señor Guillermo Matte.

En esta ocasión tendremos que salir de nuestra costumbre respecto de la relación de las peleas. El encuentro de anoche no da margen a un detalle completo de todos y cada uno de los rounds que se pelearon. La enorme superioridad de Guzmán evita todo comentario.

Ciertamente, se había anunciado el encuentro diciendo que Orrego era un digno adversario de Guzmán; había margen para afirmar tal cosa; pero resulta que tanto el público que presenció la pelea de anoche, como nosotros, se sintió absolutamente defraudado. Langford no es un pugilista de la categoría de Guzmán. Anoche quedó perfectamente evidenciado lo que decimos.

Desde que se dió la orden de iniciar la pelea, Guzmán con sus clásicos golpes de izquierda, su inteligencia para el ataque y su agilidad dominó ampliamente a su rival.

Langford, por su parte, trató de contrarrestar las acometidas del campeón suramericano; pero todo esfuerzo fué inútil. Parece que se desmoralizó desde el primer golpe que recibiera al iniciarse el encuentro. Además, el poco peso de Orrego dejó en claro que el exceso de entrenamiento influyó poderosamente para que sufriera la derrota que le infligió anoche Humberto Guzmán.

Como hemos dicho, la pelea no puede describirse. Todos los rounds fueron de Guzmán. Tanto que si Langford no resuelve retirarse a la octava vuelta, habría perdido la pelea por fuera de combate.

En "La Nación" de mañana daremos el comentario de costumbre.

CAMPEONATO PANAMERICANO

MAÑANA LUNES SE REALIZAN EN LA FEDERACION DE BOX DE CHILE DO INTERESANTES ENCUEN-
DE BOX DE CHILE DOS INTERESANTES ENCUENRIA NACIONAL

Los vencedores participarán en la rueda final del Sábado próximo

La Federación de Box de Chile, bajo cuyo directo patrocinio se ha realizado con éxito tan brillante la competencia nacional al campeonato Panamericano; nos presenta mañana Lunes un programa novedoso e interesante con motivo de la realización de los encuentros semi-finales por las categorías medio-liviano y medio, respectivamente, que por motivos imprescindibles no pudieron efectuarse el Jueves.

RAFAEL GARCIA Y GUILLERMO FUSCHLOCHER SE MIDEN POR LA SEMI FINAL DEL PESO MEDIO LIVIANO

El primer encuentro oficial de la noche ha sido encomendado a los destacados púgiles del peso medio-liviano Rafael García y Guillermo Fuschloscher, conceptuados como los mejores de su categoría. El encuentro promete adquirir fases por demás interesantes, ya que tanto García como Fuschloscher poseen especiales condiciones El vencedor se medirá con Alberto Signé por la final de la competencia.

EL EX-CAMPEON SURAMERICANO DEL PESO MEDIO EMILIO GODOY, ENFRENTA A ENRIQUE SUBERCASEAUX POR LA SEMI FINAL DE LA ELIMINATORIA

El segundo encuentro por la competencia está a cargo de los científicos exponentes del peso medio, que anotamos al epígrafe, pelea que es esperada con inusitado interés, ya que la especial característica consiste en ver la actuación que le corresponderá a Subercaseaux frente a un púgil de la talla del ex-campeón Continental.

LOS PRELIMINARES

Se ultiman los preparaitvos en la confección de un interesante carnet de peleas, los que estarán a cargo de nuestros más conocidos profesionales y los que daremos a conocer en nuestra edición de mañana.

CENTRO BOXERIL LOS SPORTS — El programa de esta noche. — El carnet deportivo y de variedades de esta noche.

Actuarán peleadores de varios Centros.

Después de cada pelea, se intercalarán números de canto y declamación; y al final se organizará un pequeño baile en honor de las familias del barrio.

Los matchs concertados, son los siguientes:

Pedro Quinteros v. Domingo Quintana.

Juan González con José Gutiérrez.

Gilberto Poblete con Alfonso Zúñiga.

Match de fondo entre Carlos Troncoso con Arturo Mardones.

—El próximo Domingo se llevará a cabo el beneficio del profesor señor Leiva.

—Mañana se dará comienzo a los preparativos para dicho beneficio.

HERIBERTO ROJAS B. C. — Eyzaguirre 784. — Hoy, a las 3 P. M., se efectuará una velada pugilística en honor de nuestro socio honorario don Julio Cordero Bustamante. Tomarán parte los mejores púgiles de los Centros Rafael del Canto, Tallman y James Perry.

JUAN SALAS v. ARTEMIO ALVAREZ. — Estos profesionales de la categoría medio liviano se medirán en un match a 8 rounds hoy Domingo a las 3 1|2 P. M., en el Centro Francisco de B. Echeverría B. C., situado en la calle Antonio Varas N.o 631.

GERMAN CONTRERAS B. C. — San Ignacio 1533. — El Domingo a las 3 1|2 P. M., este Centro efectuará una matinee boxeril por el Campeonato del Centro.

IGNACIO IBARRAZAVAL B. C. — (Santa Filomena 158). —Se cita a junta general hoy Domingo a las 3 P. M.

La Caja Hípotecaria facilitará $ 300.000.000 para construir 30 mil casas para obreros

El señor Ministro de Higiene, Asistencia, Previsión Social y Trabajo doctor señor José Salas, desde que se hizo cargo de la cartera de Higiene se encuentra empeñado en el pronto despacho de leyes que vengan de una vez por todas, a sacar de la aflict a situación en que se encuentran los obreros de nuestra República.

El señor Ministro en su viaje que realizó en el día de ayer a Valparaíso, celebró una importante conferencia con el Director de la Caja de Crédito Hipotecario señor don Luis Barros Borgoño, en la que se llegaron a conclusiones verdaderamente inmejorables para nuestras clases modest[illegible]

SE FACIL[illegible]SCIENTOS MILL[illegible]S PARA CONS TRU[illegible]ASAS EN SAN[illegible]VALPARAISO

El señor Ministro le hizo ver al Director de la Caja de Crédito Hipotecario la necesidad que existía en construír casas y poblaciones en los diferentes sectores de las grandes ciudades como ser Santiago y Valparaíso por el momento, para salvar en parte la difícil situación económica por la que atraviesan los desheredados de la fortuna.

El señor Barros Borgoño le manifestó al Ministro Salas, que la Caja de la cual era Director no tendría inconveniente en facilitar al Gobierno la suma antes dicha para construír las poblaciones que en suma llegarán a tener 30 mil casas que desean, ofreciéndole desde luego toad su cooperación en este sentido.

El Gobierno, afianzará este empréstito con diez millones de pesos, para responder a los trescientos millones y de esta manera no tengan baja los bonos que circularán.

LOS OBREROS SERAN PROPIETARIOS

Con lo que respecta a las propiedades que se edificarán los obreros y empleados podrán adquirirlas, en forma de arriendamiento hasta que llegue un tiempo determinado podrán ser propietarios.

SITIOS ERIAZOS

Se cobrarán fuertes contribuciones a los sitios eriazos, para que sus propietarios hagan cuanto esté de su parte por levantar edificios y abaratar los arriendos.

ACUERDOS TOMADOS EN LA ASAMBLEA DE AYER

Ayer con motivo de las actividades que ha venido desarrollando la comisión organizadora, desde las dos de la tarde estuvo reunida la asamblea de propietarios a que había convocado la Cámara Previal de Santiago, para las 6 de la tarde, en los salones de la Sociedad Unión Comercial, calle Estado N.o 33.

La comisión designada para que se acercara a la Honorable Junta de Gobierno compuesta por los señores Guillermo Armstrong, Santiago Gallardo Nieto, Ramón Luis Ugalde y M. E. Gómez, se constituyó a las dos P. M. en la secretaría accidental de la Cámara y desde allí se trasladaron a la Moneda, donde fueron recibidos por el Excmo. señor Emilio Bello Codesido.

DIVERSAS ACTIVIDADES DESARROLLADAS PARA LA SOLUCION DEL PROBLEMA DE LOS ARRIENDOS

LA CONSTRUCCION DE CASAS PARA LOS EMPLEADOS DE LOS FERROCARRILES DEL ESTADO

AYER SE CONSTITUYE LA LIGA DE PROPIETARIOS DE SANTIAGO. — LAS ACTIVIDADES DE LOS ARRENDATARIOS EN LAS DIFERENTES COMUNAS.

La comisión cumplió su cometido y regresó a la Unión Comercial donde la esperaban numerosos propietarios.

Presidió el general señor Guillermo Armstrong y actuó de secretario el señor Enrique Gómez.

El presidente dió cuenta del resultado de la gestión realizada ante la la H. Junta de Gobierno y al efecto dijo que se había obtenido todo cuanto aspiraban los propietarios, dijo que el Gobierno se había penetrado del buen propósito que animaba a los dueños de propiedades ya que no desean otra cosa que se armonicen los intereses, que se eviten choques y que se resguarden las propiedades donde ocurren a diario falsos-agitadores, garantizándose la tranquilidad de los vivientes.

Agregó que siendo el objeto de la convocatoria constituir el directorio definitivo de la Cámara Previal o sea de la Liga de Propietarios pedía que se suspendiera la sesión a fin de que la asamblea se pusiera de acuerdo; pero varios asambleistas propusieron una lista completa, en conformidad a lo resuelto por la comisión organizadora. Leída la lista fué aceptada con grandes aplausos por la asamblea y en consecuencias el presidente proclamó el siguiente directorio definitivo que lo componen los señores Guillermo Armstrong, David Basaure, Miguel Galnes, Luis Morandé Calvo, Juan F. Vergara, Clemente Pérez Valdés, Anselmo Hevia Riquelme, Santiago Gallardo Nieto, Ramón Luis Ugalde, Clementina Ross de Gundián, secretario señor Máximo Enrique Gómez, abogado señor Víctor Robles y tesorero el señor Carlos Bonilla.

Proclamado el directorio la asamblea acordó dejarle amplia libertad de acción y después de tratar otros diversos asuntos, se resolvió que el directorio se constituiría mañana Lunes a las 5 P. M. y la asamblea de propietarios se reunirá el Martes a las 6 P. M. en el mismo local calle Estado N.o 33.

Se nos pide informar que todas las comunicaciones deben ser enviadas al secretario, Estado 33, donde quedan los registros a disposición de los propietarios.

ENTREVISTA CON EL SECRETARIO-ABOGADO DE LA CAJA DE AHORROS DE SANTIAGO

Sabedores de que la Empresa de los Ferrocarriles del Estado tiene el propósito de arbitrar los medios de reunir la suma de cuarenta millones de pesos para dotar de casa-habitación a los empleados y obreros, nos entrevistamos con el secretario-abogado de la Caja de Ahorros, señor don Julio Molina Núñez, persona que ha estudiado especialmente este interesante ramo de los problemas sociales.

—Efectivamente, nos dice el señor Molina Núñez. El Jueves último me trasladé a Valparaíso, acompañado del ingeniero señor Carlos Valenzuela Cruchaga, jefe del Departamento del Bienestar del personal de los Ferrocarriles, y juntos entrevistamos al señor Director de la Caja de Crédito Hipotecario, don Luis Barros Borgoño, acerca del problema que hoy preocupa vivamente a nuestra principal empresa ferroviaria.

El señor Barros Borgoño demostró estar alerta en una cuestión de gran interés público y no tuvo ningún inconveniente para darnos a conocer su pensamiento, en una conversación sencilla e instructiva, a la vez que convincente. El eminente estadista busca alguna solución al problema, desde los puntos de vista económico y legal; pero nada puedo revelar por ahora, agregó nuestro entrevistado.

—No obstante, ¿podría usted darnos a conocer sus puntos de vista, mejor dicho, sus opiniones personales, sobre la materia?

—Con mucho agrado. Nunca he sido egoísta, señor repórter. Pero no me hable de "opiniones personales", ya que a lo mejor voy a darme el lujo de exponerle, sin que usted se dé cuenta, opiniones enteramente ajenas, como les ocurre a ciertos publicistas, aunque se olviden de advertirlo, como lo exige la más elemental honradez ideológica. En estas materias, lo que más importa no es la originalidad, sino la oportunidad en la aplicación en el sistema escogitado.

Vamos a la cuestión. Un empréstito interno sería inoportuno, por razones fáciles de explicar. No cabría sino que el Estado, por cuenta de la Empresa de los Ferrocarriles, contratara en Londres o Nueva York, al más bajo interés posible, un empréstito que rinda entre cuarenta y cincuenta millones de pesos chilenos.

El producido del empréstito, digamos de cuarenta millones, sería entregado a la Caja de Retiro y de Previsión Social de los Ferrocarriles del Estado, a fin de establecer un servicio especial de compra de casas y terrenos y de edificación, para todo empleado u obrero, con familia legítimamente constituída, que lo solicite en las condicines de un reglamento especial.

El servicio del empréstito (interés, amortización, etc.) exigiría un desembolso de 10 o|o al 11 o|o anual, o sea $ 4.400,000. El servicio de las deudas hipotecarias, una vez invertidos los cuarenta millones, produciría al 8 o|o anual (6 o|o de interés y 2 o|o de amortización). $ 3.200,000 Deducidos gastos de administración, quedarían $ 3.000.000 netos; de modo que para cubrir el servicio del empréstito, faltarían 1.400.000, anuales, que serían facilitados provisionalmente por la Empresa, y anulado al efecto las sumas necesarias.

A objeto de cubrir el $ 1.400,000, tal vez podría crearse un impuesto especial (por ej. al vino: un centavo por litro, que rendiría dos millones de pesos anuales), u otro impuesto que tenga más conexión con los servicios ferroviarios.

— Qué opina señor, respecto de la adquisición de casas para el público en general?

—Ya he advertido que nada sé de "opiniones personales". Hablemos de necesidades públicas y de su inmediata solución. Hablemos de acción rápida y oportuna, y estaremos de acuerdo.

Una subvención del Estado, no me parece un imposible. Se impondría al Estado la obligación de otorgar a la Caja de Ahorros de Santiago una subveción anual, durante diez años, de uno o dos millones de pesos, y a la Caja Nacional otra por dos o tres millones, con el objeto de invertirlos en la compra de casas-habitaciones para familias de empleados y obreros, que sean imponentes de las Cajas de Ahorros o de Retiros.

Condiciones para este servicio especial subvencionado. Precio: 3.000 a 50,000 pesos (hasta de $ 25,000 para familias obreras). Anualidad: 10 por ciento, esto es, 6 o|o de interés y 4 o|o de amortización. Cuotas al contado: 10 o|o al 20 o|o del precio.

Del producido de las cuotas al contado y servicio de las deudas hipotecarias, es decir, de cada balance anual, las Cajas deducidos gastos de administración, entregarían el remanente al Estado hasta amortizar totalmente las subvenciones, las cuales en conjunto no excederían de cincuenta millones.

Aún más; como el Estado proporcionaría subvenciones sin intereses, las Cajas, después de pagado el total de las subvenciones, continuarían percibiendo los saldos de las deudas hipotecarias, hasta constituir un fondo o capital propio no inferior a veinte millones, que podría quedar en poder de las Cajas como un instrumento destinado exclusivamente en el futuro para operaciones de de propiedades a beneficio del público.

Hay Cajas, como las de Retiros de los Ferrocarriles, agregó el señor Molina Núñez, que podrían adoptar la medida de establecer una justa proporcionalidad entre la cuatnía de los fondos según su procedencia y la cuantía de los fondos invertidos en propiedades para empleados u obreros. En otros términos, el límite de las inversiones para empleados a contrata no debiera exceder del monto del fondo de retiro formado por el personal de esa categoría.

También hay suma conveniencia en tratar la compra de propiedades como un servicio de previsión social. Quiero decir que las cuestiones de este ramo deben resolverse con este criterio: se trata de dotar de casa-habiación al mayor número posible de familias bien constituidas; no se trata de comprarle casa al imponente en cuanto empleado u obrero, sino en cuanto jefe de una familia, ya constituída o en formación.

Pero constituye este punto un hermoso capítulo de sociología, en que es fácil tejer frases de divagación. Mejor no divaguemos, y demos por terminada esta entrevista.

JUNTA CENTRAL DE LA LIGA DE ARRENDATARIOS

Los acuerdos tomados ayer. — Se aprobaron numerosos poderes.

Se acept la cuenta dada por el Secretario General señor Salomé Aravena, referente al atentado de que fué víctima el veterano del 79 Evaristo Herrera Fernández, por estar haciendo propaganda por la aceptación del decreto - ley sobre los arriendos. La comisión manifestó que se tomaron las medidas respectivas para castigar a los culpables.

Se oyó con especial preferencia la cuenta dada por la delegación de arrendatarios de Temuco, los cuales manifestaron solidarizar en todo momento con los acuerdos tomados por la Junta Central respecto al movimiento de los arriendos.

Se entró a conocer el contraproyecto elaborado por la comisión designada por la Junta Central de Delegados, para solucionar el problema de la vivienda, el que fué ilustrado gráficamente por el miembro de la comisión señor Ruz.

Después de un corto debate, fué aprobado por unanimidad, declarándose que por dicho proyecto se continuará la campaña, después que lo conozcan los comitees comunales.

Se acordó publicarlo oficialmente por intermedio de "La Nación".

Por acuerdo especial se cita a la Mesa Administrativa para mañana a las 8 P. M., en Rosas 1022.

EL MITIN DE AYER ORGANIZADO POR LA JUNTA CENTRAL DE LA LIGA DE ARRENDATARIOS

Ayer la Junta Central de la Liga de Arrendatarios celebró una gran manifestación con el objeto de formular su protesta por las actividades desarrolladas por la Liga de Propietarios, en sus peticiones al Gobierno.

A esta manifestación concurrieron los delegados de todas las comunas, los cuales hicieron un recorrido por las calles centrales, pasando por frente a la Secretaría General de la Liga de Propietarios, donde hicieron sus demostraciones de protesta.

La manifestación continuó hasta la Plaza de Armas, donde usaron de la palabra varios oradores, acordándose mantener los acuerdos tomados en la asamblea pública del Coliseo Nacional. Después se inició un nuevo recorrido para disolverse la manifestación en la estatua de los hermanos Amunátegui.

SEGUNDA COMUNA

Esta noche habrá concentración en Brasil esquina de Andes y recorrido por todos los sectores de la comuna.

Esta tarde en San Pablo 1636, se reúne el directorio. Se ruega a los delegados de los conventillos asistir a esta sesión con sus poderes respectivos.

CUARTA COMUNA

La mesa directiva de este comité recomienda a todos los arrendatarios de la comuna la puntual asistencia a la gran asamblea que se celebrará mañana Lunes, a las 9 de la noche en la calle San Alfonso N.o 444.

QUINTA COMUNA

Hoy se efecuará la concentración preliminar de la 5.a y 6.a comunas en Av. Independencia esq. de Borgoño, a las 9.30 A. M.

Los subcmoitées partirááan de los siguientes puntos:

Los subcomitées de Rosario, de Olivos y de Dávila, Salas y de la Av La Paz se reunirán en la Av. La Paz esq de Dávila.

Los subcomitées partirán de los cabuco, Nueva Matte y barrio San Luis se reunirán en calle Panteón esq. Independencia.

Los subcomitées de la sucesión Ugalde y del Pasaje Jerez, se reunirán en Carrión esquina Independencia

Los subcomitées de Las Hornillas Pastor Ovalle, Quintana, Ibáñez, Maruri y conventillos del Diablo de Independencia se reunirán en Lastra esquina de Independencia.

A las 9.30 A. M., todos los subcomitées nombrados y dependientes de este comité se pondráán en marcha hacia Borgoño esquina de Independencia, frente al Instituto de Higiene, que es el punto de concentración general, dondo se unirán con los arrendatarios de la 6.a comuna.

Hoy se efectuará una asamblea general de delegados a las 8 P. M. para tratar asuntos importantes relacionados con la marcha del movimiento. Se encarece la asistencia de los subcomitées.

SEXTA COMUNA

El comité de esta comuna acordó anoche en reunión de delegados y con representantes de la 5.a comuna concurrir hoy a la concentración general de arrendatarios que se efectuará en Borgoño esquina de Independencia.

Los subcomitées de la población Bassaure se reunirán en Mallinkrodt 180, alas 9 A. M., y los subcomitées de Dardignac, Andrés Bello y Santa Filomena se reunirán en Loreto esq. de Dardignac para seguir unidos al punto de concentración.

LA CONCENTRACION DE HOY EN EL TEATRO IMPERIAL

Los comitees de conventillos han convocado a todos los arrendatarios de esta comuna a asamblea general para dar la definitiva constitución al Comité comunal y ampliar la propaganda en todos los barrios. Se dará cuenta en esta reunión de los acuerdos tomados por la Junta Central de la Liga de Arrendatarios sobre la marcha del movimiento.

10.a COMUNA

Hoy se efectuará una asamblea General de arrendatarios en Nataniel, entre Franklin y Arauco a las 8.30 A. M.

COMUNA DE YUNGAY

Mañana habrá desfile, éste partirá de la secretaría general, Julio Bañados esquina Mapocho a las 9 P. M. en punto.

BARRIO SAN EUGENIO. — Es- te Comité ha efectuado manifestaciones públicas y reuniones privadas.

Los días de asambleas son: Martes y Viernes de 7 a 8 P. M.

La secretaría funciona todos los días en el local del Sindicato Industrial en Maderas desde las 6 P. M. hasta las 10.

Los recorridos que hará este Domingo son: San Alfonso hasta Blanco Encalada, para entrar por Bascuñán Guerrero.

COMUNA SAN MIGUEL. — Para hoy a las 9 A. M. en el local de Rodolfo Núñez, a asamblea plena para tratar asuntos de importancia.

"EL DIARIO ILUSTRADO" PIDE SE LE PERMITA ABRIR SUS PUERTAS

UNA DELEGACION DE ESA EMPRESA PERIODISTICA SE ENTREVISTO AYER CON EL PRESIDENTE DE LA JUNTA DE GOBIERNO

Una delegación de "El Diario Ilustrado" conferenció en la mañana de ayer con el Presidente de la Junta de Gobierno para pedirle que así como "La Unión" de Valparaíso se permitiera a ese diario abrir sus puertas.

El señor Bello Codesido les expresó que "El Diario Ilustrado' no se encontraba clausurado por orden del Gobierno, sino que la Dirección de esa imprenta había preferido la clausura antes de aceptar la censura decretada para impedir la publicación de artículos que alteraran el orden público y sembraran la discordia entre las instituciones armadas.

Les agregó que el Gobierno no tenía inconveniente para permitir la apertura de "El Diario Ilustrado" a semejanza de "La Unión" de Valparaíso y "La Patria" de Concepción, siempre que al Comandante General de Armas, general señor Toledo Tagle diera esa Empresa garantías de no publicar artículos o informaciones semejantes a las que motivaron la resolución gubernativa.

Les expresó, también, que el Gobierno no rehuía la fiscalización de la prensa, pudiendo ésta censurar políticamente todos sus actos, pero que no era posible aceptar la publicidad de artículos atentatorios al orden de cosas establecido.

El Gobierno, más que nadie, les dijo el señor Bello Codesido, lamenta la situación en que han podido quedar los empleados y obreros del diario y sus familias ante la clausura de la imprenta, pero, razones de orden público ha obligado a adoptar la implantación de la censura.

Así como en situaciones especiales y para evitar trastorno con la difusión de noticias falsas o tendenciosas, se establece la censura telegráfica, sin que con esto se diga que se vulneran las libertades públicas, así en esta ocasión y con idénticos fines se estableció la censura de prensa que "El Diario Ilustrado" resistió y prefirió clausurarse.

Antes de terminar, el señor Bello Codesido, les dijo que "El Diario Ilustrado" con sus informaciones y artículos se estaba echando las odiosidades del pueblo y el Gobierno en cumplimiento de su deber ha debido hacer esfuerzos para evitar atentados contra la propiedad de ese diario.

LA CENSURA A "EL DIARIO ILUSTRADO"

UNA RECTIFICACION NECESARIA

Los dos diarios de la tarde de ayer, informan erradamente acerca de una visita que hizo a la Junta de Gobierno una comisión de empleados y obreros de "El Diario Ilustrado".

Los suscritos, deseando conocer la causa precisa que provocó la censura a la prensa, se acercaro nayer en la mañana a la Junta de Gobierno con tal objeto.

Los señores Bello, Ward y Dartnell, se sirvieron manifestarnos que el Gobierno insistía en su primera declaración, es decir, que había impuesto la censura para evitar las publicaciones de carácter sedicioso.

Agregaron los miembros de la Junta, que en vista de las gestiones hechas ante el Comandante General de Armas de Valparaíso, se lo había levantado la censura a "La Unión" de ese puerto.

Manifestaron, finalmente, que el mismo temperamento podría adoptar "El Diario Ilustrado", ante el Comandante General de Armas de esta capital.

Los suscritos agradecieron la insinuación y se retiraron de la Sala Presidencial.

Esto es, suscintamente, lo que se trató durante nuestra visita de ayer a la Moneda.

Santiago, 22 de Febrero de 1925.—(Firmados).—JUAN LIVINGSTONE.—ENRIQUE MUNIZAGA B.—ALFREDO TIRAFERRI T.—NACIANCENO MUÑOZ N.

CONTINUAN LOS PREPARATIVOS PARA LA PRÓXIMA EXPOSICION FRUTICOLA

Con todo entusiasmo se prosiguen los preparativos para la Exposición Frutícola que debe verificarse el 26 de Marzo próximo. Comienzan a llegar ya algunos cajones con fruta de maduración temprana para ser colocadas en el frigorífico de la Quinta Normal con el objeto de que dichos productos se conserven en buenas condiciones hasta el día que debe inaugurarse la Exposición.

De este modo, podrán figurar en la competencia muchas frutas que por su madurez temprana no habían podido presentarse a las exposiciones anteriores, a causa de que no se contaba en la Quinta Normal con un establecimiento frigorífico como el que se ha instalado hace poco.

Por considerarlo de interés para los agricultores que lo ignoren, les hacemos presente que deben dirigirse a la Comisión Organizadora, casilla 12084, si desean inscribirse para este torneo.

SE ELIGE EL COMITE QUE PATROCINARA

LA PETICION DE AUMENTO DE SUELDOS Y JORNALES A LOS EMPLEADOS Y OBREROS FERROVIARIOS

Ayer se reunieron numerosos obreros y empleados de la Empresa de los Ferrocarriles para tratar sobre la petición que se hará en el sentido de obtener un aumento de sueldos y jornales.

La sesión se efectuó en el local de la Federación de Empleados a Contrata.

El objeto de la reunión era para elegir el Comité definitivo que tendrá a su cargo la campaña que se ha iniciado. Este Comité quedó compuesto por las siguientes personas:

Presidente, señor Juan 2.o Gutiérrez; vice-presidente, señor Juan de Dios Zúñiga; secretarios señores: José M. Villanueva y Juan Rojas; tesorero, doctor Luis Araos; vocales señores: Marcial Vásquez y Francisco Díaz.

Una vez elegido el Directorio, se acordó un voto de aplauso para el presidente del Comité provisorio, señor Francisco Lira, por la actividad con que se había desempeñado en la iniciación de esta campaña.

Concurrió a esta reunión, además de los delegados de Santiago, el señor Rogelio Arellano por Valparaíso. Se leyeron también adhesiones de Curicó, Gultro, San Bernardo y representantes del personal de la 3.a y 4.a zonas.

LA HUELGA DE LA FABRICA NACIONAL DE VIDRIOS HA QUEDADO SOLUCIONADA

La huelga ha quedado solucionada y todo el personal saldrá el Lunes próximo a sus labores como de costumbre.

LA REUNION DE HOY

Los obreros que trabajan en la Fábrica Nacional de Vidrios se reunirán hoy, a las 8.30 A. M., en el Teatro Franklin, ubicado en San Diego 2015, para tratar sobre las últimas incidencias habidas entre el personal infantil y los jefes de la fábrica.

LOS JEFES DE DEPARTAMENTOS DE LA DIRECCION GENERAL DE CORREOS Y TELEGRAFOS

FUERON NOMBRADOS AYER

Ayer ha quedado totalmente tramitado el decreto supremo por el cual se designa a los cuatro más altos jefes del la Dirección General de Correos y Telégrafos.

Ha correspondido ocupar estos cargos en los departamentos que se indican a los siguientes funcionarios:

Jefe del Departamento del Personal y Secretario General, al actual secretario de la Dirección, don Luis Tagle Salinas.

Jefe interino del Departamento de Contabilidad, al actual jefe de la Sección Contabilidad, Control y Estadística del Telégrafo, don Temistocles Saez Benavente.

Jefe del Departamento Técnico de Telegrafía, al actual inspector del mismo servicio, don Artemio Cuevas Silva.

Finalmente, se ha designado jefe del Departamento de Correos, al actual jefe del Servicio Interior don Samuel Ossa Borne.

LA CREACION DE LOS DEPARTAMENTOS

Las primitivas Secciones de la Dirección General, refundidas unas ampliadas otras han formado los cuatro Departamentos indicados más arriba.

EL DEPARTAMENTO DEL PERSONAL

El Departamento del Personal vez Secretario General, y por ur atendido por un jefe, que es a la sub-jefe, tiene a su cargo cuanto se relaciona con nombramientos, destinaciones, licencias, reemplazos de personal de Correos y Telégrafos de la República.

Pertenece, además, a este Departamento la Sub-Sección de Hoja de Servicios, Escalafón y Calificación de Personal.

Los oficiales de Correos y de Telégrafos, no tienen, como antes, un nombramiento fijo para una oficina determinada de la República, sino que son destinados por el Departamento del Personal conforme lo requieran las necesidades del servicio.

Por otra parte, según se nos informa, este Departamento propondrá los ascensos que procedan al Director General, a fin de que después de visados por éste, sean propuestos al Supremo Gobierno.

EL DEPARTAMENTO DE CONTABILIDAD

El Departamento de Contabilidad ha sido formado con la fusión de dos Secciones primitivas: la de la Contabilidad y Giros Postales y la de Contabilidad, Control y Estadística del Telégrafo.

Tendrá a su cargo, según se nos dice, la visación de las cuentas de entradas y gastos de las diversas oficinas de Correos y Telégrafos de la República, de las de giros postales y de las planillas de giros postales y telegráficos, la confección de los cuadros estadísticos y todo cuanto se relaciona con el movimiento de contabilidad y manejo de fondos. Los visitadores de correos y examinadores de cuentas dependerán de este Departamento.

EL DEPARTAMENTO DE TELEGRAFOS

El Departamento de Telégrafos tendrá a su cargo la dirección e inspección técnica de este servicio la dirección del ráfico de telegramas el mantenimiento de la red telegráfica, la ampliación de las líneas telegráficas, y los trabajos de instalación y funcionamiento de las oficinas.

EL DEPARTAMENTO DE CORREOS

Este Departamento tiene la parte técnica del servicio postal. Pertenecerá a él la aplicación de los reglamentos del servicio, la dirección de las líneas de correos, o transporte de correspondencia, la instalación, suspensión, traslado o ampliación de las diversas oficinas, etc.

Forman el Departamento de Correos dos Secciones: la de Interior a la cual corresponden los puntos anteriormente expuestos y la de Internacional, que se encarga de las relaciones internacionales postales de la aplicación de las convenciones con los demás países, y de la inspección y dirección de las oficinas de cambios y transporte de correspondencia al extranjero.

Cada una de las secciones antedichas están a cargo de un jefe de sección, especialista en las materias indicadas, que obedecen a un jefe de Departamento.

A FUSION DE LA COMPAÑIA DE SALITRES DE ANTOFAGASTA CON LA LAUTARO NITRATE COMPANY

Esta poderosa empresa tendrá en sus manos el 25 o|o de la producción total de salitre. La operación redundará en beneficio y abaratamiento de la explotación y tenderá a ir poniendo la industria a cubierto de la competencia de los abonos artificiales.

En los círculos salitreros y mercantiles se ha destacado como una de las más grandes operaciones comerciales, la fusión que acaba de realizarse de las empresas Lautaro Nitrate y Compañía de Salitres de Antofagasta.

Se considera que esta operación vendrá a redundar directamente en el abaratamiento de la producción, problema que se persigue con mucho interés, y, por lo tanto, en la situación del salitre ante sus competidores, los abonos artificiales.

ALGUNOS ANTECEDENTES

La Lautaro Nitrate, adquirió hace algún tiempo la empresa salitrera "Lastenia" y en esa época quedó constituída con un capital de más o menos 4 millones 600 mil libras esterlinas y representando un 16 o|o de la producción total de salitre.

El directorio chileno de la empresa quedó compuesto de los señores Pascual Baburizza, como presidente; Antonio Antoncich, como vicepresidente; y como directores, el vicealmirante don Francisco Nef don Manuel Antonio Maira, actual delegado del Gobierno ante la Asociación Salitrera, don Eugenio Escobar Cerda y don Francisco Jeffery.

LA NUEVA FUSION

En esta situación el directorio, presidido por el señor Baburizza ha gestionado y llevado a la práctica la fusión con la Compañía de Salitres de Antofagasta, la más fuerte empresa salitrera nacional, cuyo presidente es don Alberto Bascuñán Montes.

Entre las principales propiedades salitreras de la Compañía de Antofagasta figuran las oficinas Chacabuco, Los Dones, Francisco Puelma, José Francisco Vergara, etc.

Para la fusión, la Compañía Lautaro emitirá acciones de un valor nominal de 5 libras esterlinas en cambio de $ 3|4 de Antofagasta, de 50 pesos chilenos cada una.

Para este objeto, el capital de la Lautaro será aumentado hasta una suma que fluctúa alrededor de los 7 millones de libras esterlinas.

EL ORGANISMO DE LA EMPRESA

Las informaciones dicen que la nueva empresa guardará el mismo sistema que ha regido hasta ahora, o sea que su organismo directivo residirá en Chile y sujeto por lo tanto a las resoluciones de la junta de accionistas residentes en el país.

Pero se ha tenido presente que como la Lautaro tiene actualmente establecido en Europa un sistema directamente al consumidor, la nueva le permite hacer sus ventas directamente la empresa podrá realizar sus operaciones en condiciones muy ventajosas, con evidente beneficio para el mayor consumo del producto.

INFLUENCIA EN LA PRODUCCION

Las personas entendidas dicen que esta operación acarreará también otros beneficios igualmente favorables para la producción del salitre, que se traducirán en un abaratamiento del costo porque se obtendrán economías apreciables en los gastos de aprovisionamiento de materiales, combustibles y elementos de trabajo, así como de administración.

Estas economías influirán a su vez en la competencia que el salitre chileno debe sostener, con el abono artificial que trata de invadir los mercados y en todas partes hace cruda guerra al abono chileno.

Por lo demás, el prestigio de que goza la Nitrate en los mercados de Inglaterra y Francia, donde sus títulos se cotizan con absoluta confianza, habrá de traducirse también en beneficio directo de la empresa y de la industria chilena.

LA FUSION ESTA ACORDADA POR LOS DIRECTORES DE AMBAS COMPAÑIAS

La fusión de estas dos grandes empresas productoras de salitre está acordada ya por los directorios de las instituciones respectivas; falta solamente la ratificación de las juntas de accionistas de ambas corporaciones.

Lo que deben pagar los arrendatarios

Folleto explicativo con Decreto-ley y reglamento, pida a Salas, Casilla 3191, Santiago. Adjuntando 0.60 cetvs en estampillas.

EN LA CALLE CATEDRAL

Extensa casa habitación en perfecto estado, toda clase de comodidades, 18 piezas, dos patios y huerto. Debe $ 60,000 Caja de Ahorros, pagaderos por mensualidades. Precio: $ 125,000. Al contado $ 25,000. Resto acéptase en pago una propiedad.

OFICINA TAPIA MIRANDA

1219 — HUERFANOS — 1219

DEUTSCHER VEREIN, SANTIAGO

Wir erfüllen hiermit die traurige Pflicht, unsere Mitglieder von dem Ableben des Mitbegründers und Ehrenmitgliedes unseres Vereins,

Hern CESAR FISCHER

Deutscher Konsul a. D.

in Kenntnis zu setzen.

Wir werden dem Verstorbenen, welcher sich um Verein und Deutschtum wertvolle Verdienste erworben, ein ehrenvolles Andenken bewahren.

Die Beerdigung findet am Montag den 23. ds. nach Ankunft des Nachtzuges von Concepcion (ca. 9 Uhr Vormittags) vom Bahnhof Alameda aus statt.

DER VORSTAND.

MATINEE A LAS 3
Chaplin y Jackie Coogan
en la cómica suprema
EL PIBE
Y "LA COARTADA DEL BANDIDO"

SPLENDID HOY
DIRECCION: MAX GLUCKSMANN
APAGUEN LAS LUCES!!
6.30 Y 10.30
Estreno del precioso romance de amor y de intriga, de extraordinaria originalidad
POR LA LINDA Y ELEGANTE
RUTH STONEHOUSE

MARTES
TOMAS MEIGHAN
EN LA IDEAL PARAMOUNT
"REALIDAD"
POEMA DE DELICADA TERNURA Y AMOR

Teatro Santiago

LAS DOS FUNCIONES DE HOY.—CAVALLINI CELEBRA EL MARTES SU SERATA D'ONORE

El artista multiforme Cavallini terminará el Miércoles su breve temporada entre nosotros, para seguir su jira al norte del país. Durante las semanas que ha actuado entre nosotros, el público ha podido apreciar en Cavallini al transformista extraordinario y ha aplaudido sin reservas sus relevantes condiciones para todos los géneros teatrales imaginables.

Es seguro que en la función de honor de Cavallini, que se anuncia para la noche del Martes próximo ha de atraer una concurrencia extraordinaria, pues junto con dar un merecido estímulo al artista, el público tendrá ocasión de presenciar un programa de la mayor novedad e interés. Así Cavallini hará un acto de transformaciones ante la vista edl público, lo que seguramente ha de interesar vivamente a los aficionados al género. La función nocturna del Miércoles era la última de este artista en esta capital.

—Los programas de la vermouth y de la nocturna de hoy cuentan con numerosos estrenos de importancia y abarcan actos de transformismo, ventriloquía, música exótica, ilusionismo, etc., etc. El Circo Ecuestre Coliseum sigue manteniendo el interés del público, pues Cavallini muestra en él toda la multiplicidad de su arte, presentando, además, una menagerie de elefantes y burros amaestrados y el auténtico pato cantor, con quien interpreta números de una gracia enorme.

Terraza Santa Lucía

SIGUE EL EXITO DE LOS DE PETORCA

Enorme entusiasmo ha despertado la presencia de Los Huasos de Petorca en el escenario del Santa Lucía. La labor desarrollada por el conjunto ha merecido calurosos aplausos. Para hoy se anuncia la segunda función con un programa escogido entre lo mejor del repertorio el cual se desarrollará en combinación con una vista cinematográfica del más alto interés, titulada: "El fruto prohibido".

También se iniciarán hoy los grandes bailes de fantasía que se llevarán a efecto con motivo de la celebración de las fiestas del carnaval.

T. REPUBLICA

DIRECCION MAX GLUCKSMANN

HOY: (Platea $ 2.50) Especial y noche, estreno del sensacional drama

"MIENTRAS SATANAS DUERME"

Creación del gran actor JACK HOLT y la encantadora PAULINA STARKE.

MATINEE a las 2-3 P. M., con el estreno de

"RUTH LA AVENTURERA"

Serial interpretada por RUTH ROLAND; el estreno del drama de aventuras "DOS HOMBRES PARA UN HOMBRE", por Leo Mallony, y COMICA FINAL.

PEDRO DE VALDIVIA

Matinée "Sangre de boxeador" y cómica. Tarde y noche: "La culpa fué de aquel maldito tango".—Tres monumentales funciones anuncia para el día de hoy esta aristocrática sala del barrio Ñuñoa. Matinée doble, a las 3, con la cuarta función de la gran serial boxeril "Sangre de boxeador" y además una graciosa vista cómica.

Tarde y noche, gran estreno de lujo, con la emocionante vista dramática que ha tenido un gran éxito en todos los teatros ya estrenada, se titula "La culpa fué de aquel maldito tango", interpretado por la eximia actriz Vera Mitchelena. Estas funciones serán amenizadas con una buena orquesta.

AVENIDA MATTA

Tres colosales funciones anuncia para hoy día este cine.—En matinée junto con la primera de "Las aventuras de un campeón", por Jack Dempsey, la serie que ha obtenido el éxito más ruidoso desde sus primeras exhibiciones, va la final de "Sangre de boxeador".

Todo esto irá acompañado por la cómica Universal por el guatón Buddy Messinger, titulada "Constructores navales".

En las funciones de moda de especial y noche irá un doble programa compuesto por la comedia de Wallace Ried "Demasiada velocidad" y la última creación de arte alemán "Fuga entre llamas".

ODEON

"Errante y sin fe".—En las funciones de hoy estrenará este cine una grandiosa película de aventuras Paramount "Errante y sin fe", film interpretado por el gran actor William S. Hart.

En las funciones de matinée irá el estreno de la 1.a función de la grandiosa serial americana "Perseguido por tres", novela policial interpretada por Wilfred Lytell y el estreno de la primera función de la gran serial Ruth la aventurera", por Ruth Roland. Y reestreno de la más graciosa y gigante película "El Hotentote", por Douglas Mac Lean.

MUNDIAL

P. Almagro — Especial 6.15 — Noche 9.30

2 ESTRENOS 2

4.a Maravilla de estupenda fastuosidad gran humorismo y fina sátira, ovacionada recientemente en Norte América y la fastuosa novela de Victoriano Sardou

UN YANKEE EN LA CORTE DEL REY ARTURO
LA DUDA

MATINEE A LAS 2 ¡4 PELICULAS, 4! JACK DEMPSEY en "AVENTURAS de un CAMPEON"; "SACRIFICIO DE HERMANO" — 3.o de "EL EMPERADOR" y "CONSTRUCTORES NAVALES"

COLON

P. Ecuador — Especial 6.15 — Noche 9.30

2 ESTRENOS 2

La película que ha sido ovacionada en todos los teatros y que ha obtenido un éxito rotundo

EL AMANTE RELAMPAGO

y la fastuosa novela de emociones
Drama del invicto novelista
VICTORIANO SARDOU
La Duda

MATINEE a las 2. ¡6 PELICULAS 6! JACK DEMPSEY EN LA 1.a de AVENTURAS DE UN CAMPEON, SACRIFICIO DE HERMANO y las cómicas EL BARON de la PEGA, EL POLICIA SECRETO, OJOS QUE ENLOQUECEN y PACHA y PACHA

DELICIAS

Alameda esq. San Alfonso

Especial 6.15 y Noche 9.30
2 ESTRENOS 2

WILLIAM FARNUM en EL PESO de un JURAMENTO

Además, en Especial — 3.a función de —
LAS AVENTURAS DE UN CAMPEON
Además en Noche, la famosa novela de Victoriano Sardou: LA DUDA

MATINEE a las 2.30. ¡7 PELICULAS 7! AVENTURAS de un CAMPEON, 2.a función; VENGANOS EU TU REINO, LA NIÑERA, OJOS QUE ENLOQUECEN; EL BARON DE PEGA; EL POLICIA SECRETO y PACHA y PACA

TEATRO
Franklin

ESPECIAL 6.30 y NOCHE 9.30 FUNCION DOBLE

UN VALIENTE DE CHICAGO
COMEDIA DE AVENTURAS por **Dick Hatton**
y DOCTORA EN AMOR por CONSTANCE TALMADGE

Matinée DE TRIPLE ATRACCION
SANGRE DE BOXEADOR (FIN)
AVENTURAS DE UN CAMPEON FUNCION Y PRIMERA
EL AMANTE RELAMPAGO

TEATRO VICTORIA

Empresa: Ansaldo Limitada

—: HOY DOMINGO 22, HOY :—

COMPAÑIA MENDEZ

Matinée a las 4: "AMERICA".

Platea $ 5, con impuesto
Vermouth, a las 6: "MUSICA CELESTIAL" y

"AMERICA"

Noche, a las 9.30: "LAS CORSARIAS" y

"AMERICA"

Platea, $ 7, con impuesto
En las tres funciones tomarán partes los

HUASOS DE CHINCOLCO

En el Victoria se ofrecerán hoy tres grandes funciones

La laboriosa gente de Méndez anuncia para hoy tres grandes funciones, habiendo preparado para los espectáculos diurnos dos programas especiales para las familias, ya que se ofrecerá "América", el más bello viaje escénico a través del Continente, sus magníficas decoraciones y efectos escénicos y todavía los famosos Huasos de Chincolco que en esta sala han tenido acogida más triunfal que imaginarse pueda.

"América" se ofrecerá en la matinee que se iniciará a las 4 P. M. repitiéndose en vermouth a las 6 en punto con "Música celestial", otro de los grandes espectáculos de la compañía y en la noche volverá al cartel "Las Corsarias" con la nombrada "América".

Como se ve, tres verdaderos programas como para no abandonar el Victoria en todo el día.

Para el Martes se prepara la exhumación de "El Gran Bajá", divertida revista que se presentará con nuevos números, así como con decorados y trajes novísimos.

Gustavo Salazar Pérez

POPULAR COMPOSITOR DE MUSICA CHILENO, TOMARA PARTE HOY EN EL TEATRO MIRAFLORES

Como se ha estado anunciando, hoy Domingo se llevará a efecto en el Teatro Miraflores una función a beneficio del poeta Ovalle.

Entre los distinguidos artistas que graciosamente han ofrecido su concurso en este acto, podemos anotar al querido y popular compositor nacional don Gustavo Salazar Pérez, quien con un rasgo de entusiasmo cooperará con su presencia para dar mayor brillo a la velada.

Sus dotes artísticas son ya bastante conocidas por nuestro público santiaguino, por lo cual no tendremos necesidad de dar mayores detalles sobre sus nuevas obras que se estrenará esta noche.

"MINERVA"—San Pablo esq. Chacabuco—HOY

Matinée a las 3, 2.a función de "Aventuras de un campeón", 5.a de "Sangre de boxeador y la cómica "Ojos que enloquecen". —ESPECIAL 6.30, NOCHE 9.30, grandioso programa doble: 3.a función de la serie "El Emperador de los pobres" por León Mathot, y la delicada y suntuosa obra que dedicamos a las familias: "El collar de lágrimas", poema de inefables ternuras, interpretado por Genoveva Félix.

T. SELECTA — HOY — ESPECIAL Y NOCHE

La emocionante obra pasional por Francisca Bertini: "Más que el miedo pudo el amor", y el drama de aventuras de cow boys: "Lobos del bosque" por Elena Gibson. MATINEE, a las 3: 2.a "Aventuras de un campeón", 5.a "Sangre de boxeador" y "El que todo lo arregla".

HOY
6.30 - 9.30
PLATEA: $ 2.20

AVENIDA
VICUÑA MACKENNA 624
COMPAÑIA CINEM. ITALO - CHILENA

Colosal Matinée doble gigante, a las 3

Estreno de la super - producción de sensacionales aventuras y espionajes:

LA ESPIA
De Victoriano Sardou
Por Mlle. MADYS
("La Duda")

Y 4.° PROGRAMA COMICO DE VERANO
TRES TANQUES DE CARCAJADAS
"UN BARON DE PEGA", por Chaplin
"PACHA Y PACA", por Clayde Cook
y "AGAPITO EN LA SECRETA", por Larry Semon

Especial 6.30 – PLATEA $ 2.20 – Noche 9.30

REUNIONES SOCIALES DE MODA. — ORQUESTA DEL SOLAR

Estreno de la grandiosa visión moderna, el consejo más valiente y atrevido a las madres e hijas, que lanza el cine por medio de una amarga visión:

La Escuela de Las Garçones

Tragedia de jazz y de lujo, de alcohol y de shimmy, de diversiones e inocencia, interpretada por la seductora actriz

Patzy Ruth Miller
Y el actor RALPH GRAVES

Teatro Principal

HOY "EL AMIGO CARVAJAL" Y "EN UN BURRO TRES BATURROS"

Para hoy se anuncian dos interesantes funciones: una vermouth a las 6.15, en la cual se representará "El amigo Carvajal", obra en la que Arcos obtiene un éxito personalísimo. En la noche subirá a escena "En un burro tres baturros", obra que ha logrado imponerse a la atención del espectador por sus escenas, que acusan un profundo conocimiento de la psicología del tipo "aragonés", estudiado con verdadera maestría por Rafael Arcos.

Circo Strong-Man

El celebrado elenco de la empresa Constantino dará hoy dos funciones escogidas a cargo de todos los artistas que lo componen. La matinee se iniciará a las 3.13 y los niños y sus familias podrán disfrutar de un programa especial, en el que tienen una destacada actuación los graciosos tonys y cluwns de la compañía.

El programa de la noche cuenta con varios estrenos de importancia por lo que la función ha de atraer la concurrencia crecida de siempre.

NOTICIAS CINEMATOGRAFICAS

"LA ROSA DE PARIS", POR MARY PHILBIN, SE DA HOY EN LOS TEATROS: SETIEMBRE, ESMERALDA Y O'HIGGINS

Como ha lo hemos publicado "La rosa de París" ha constituído un éxito tan grande como "Los amores de un príncipe". Mary Philbin hace un rol simpatiquísimo y se revela una de las más admirables artistas del cine, tanto por su belleza como por su talento.

"La rosa de París" nos hace conocer el París galante, el de los teatros y cabarets, donde se queman los millones de los fanáticos del placer y donde se lucen las más célebres bellezas.

"La rosa de París", se exhibe hoy en las funciones de moda, de las 6 de la tarde en los Teatros Setiembre, Esmeralda y O'Higgins.

En las funciones de matinée infantiles, con programación especial y revisada por las tres comisiones de censura, se da la tercera de "Las aventuras de un campeón", con dos cuentos, cuya acción se desarrolla en París y en Londres.

En el Setiembre, irá además la película de aventuras "Un valiente de Chicago", interpretada por tres ases de este género: Dick Hatton, Yakima Cannut y Marilyn Mills.

En el O'Higgins, "El vagabundo", por William Desmond y en el Esmeralda y Brasil, un programa de aventuras.

El Esmeralda, en la selecta de las 4.15 P. M., dará la hermosa creación de Reginald Denny y Laura La Plante, "Amante relámpago".

EL PROGRAMA DOMINICAL DE HOY EN EL BRASIL.—JACK DEMPSEY Y "EL HOTENTOTE"

Un buen programa, seleccionado entre lo mejor del material cinematográfico en plaza, es el que se exhibirá hoy en las tres funciones del hermoso teatro de la Plaza Brasil.

En la matinée dedicada al mundo infantil se da la tercera función de Jack Dempsey, y cuyo desarrollo pasa en París y Londres. Además irá un programa de aventuras Universal, a cargo de Bert Roach, Neely Edwards, Buddy Mesinger y Wanda Wiley.

En las secciones de gran moda de las seis de la tarde irá la hermosa creación deportiva de Douglas Mac Lean "El Hotentote" y en donde este galán hace uno de esos trabajos que se quedan grabados en la memoria por la forma simpatiquísima como estudia y desarrolla su labor el aplaudido galán.

"El Hotentote", muestra uno de los aspectos más hermosos en las costumbres deportivas de la vida británica y el todo es, como decimos un trabajo ameno e interesante.

OLYMPIA (Calle Huérfanos)

De lo más apropósito para matinée, por su humorismo e intención, es la película escogida titulada "Antes que te casas, mira lo que haces", comedia de deliciosas situaciones cómicas y de fina sátira, que se ha programado para la matinée de hoy en esta sala.

Pra las reuniones sociales de la tarde y de la noche, el Olympia ha reservado de cinta de atracciones extraordinarias, cuya interpretación dramática está a cargo de Tom Mix, titulda "Jugador y medio".

FRANKLIN

En la matinée de hoy presentamos un programa cuádruple de box, aventuras y cómicas.

1.o "Sangre de boxeador", último capítulo; 2.o "Aventuras de un campeón", por Jack Dempsey, primera función de esta serial avasalladora; 3.o "El amante relámpago", por Reginald Denny y Laura La Plante y una cómica de chaplinesca.

En la sección especial y noche presentamos un programa doble con el drama de aventuras "Un valiente de chicago", por el popular actor y cowboy, Dick Hatton y la notable comedia de salón "Doctora en amor", por la simpática y elegante actriz Constance Talmadge.

SPLENDID THEATRE

Hoy en la matinée "El Pibe", por Chaplin y Jackie Coogan. Especial y noche, se estrena "Apaguen las luces", por Ruth Stonehouse—En la gran matinée, que a las 3 P. M. se verificará hoy en el Splendid, se presentará un programa de extraordinaria atracción, en el que figuran dos cintas que atraerán concurrencia: "El pibe", la más colosal y graciosa de las creaciones de Charles Chaplin, secundado por Jackie Coogan, quien realiza una labor maravillosa en el curso del desarrollo de la cinta. Y a continuación se exhibirá el grandioso drama de escenas típicas del Far-West americano, titulado "La coartada del bandido", vista de emocionante desarrollo en el que el espectador puede admirar notables pruebas de equitación realizadas por su protagonista el famoso actor cow-boy Leo Maloney uno de los más populares en este género aventurero.

En la selecta, a las 5 P. M. y en la primera de la noche, a las 9.30 P. M. se exhibe "Que hace su marido", creación admirable Enid Bennett.

En la especial, a las 6.30 P. M. y segunda de la noche, a las 10.30 P. M. se estrena "Apaguen las luces", argumento de amor y de intriga, con numerosas escenas de gran comicidad y cuyo argumento está basado en la curiosa venganza que ejercen dos pillos elegantes en el compañero que les ha traicionado.

En el principal rol de esta película hace una creación la encantadora Ruth Stonehouse.

REPUBLICA

"Mientras satanás duerme".—En las funciones de especial y noche irá el estreno de una grandiosa producción dramática Paramount titulada "Mientras satanás duerme". Novela o mejor dicho la tragedia de un hombre nacido de padres casi santos y que, por un azar de la vida crece en medio del vicio y llega a ser un verdadero harapo social.

Interpretan esta obra grandiosa la lind actriz Fritzie Brunette y Jack Holt.

En las funciones de matinée irá el estreno de la primera función de la serial "Ruth la aventurera", creación de Ruth Roland y estreno del notable drama de aventuras, titulado "Dos hombres para un hombre", por Leo Mallony.

TERRAZA CERRO SANTA LUCIA

HOY A LAS 6.30 P. M.
GRAN BAILE SOCIAL
Amenizado por la banda del Pudeto y la orquesta Royal
NOCHE — GRAN EXITO
Los Huasos de Petorca
EXTRAORDINARIO ESTRENO CINEMATOGRAFICO EN SANTIAGO
EL FRUTO PROHIBIDO
GRANDES BAILES DE CARNAVAL —:— ENTRADA GENERAL: $ 3.00

SALA IMPERIO

Doble matinée cómico-humorística, a las 3 P. M.—Las grandes funciones sociales con el estreno Fox de Luxe, "La hija de Broadway". —El espectáculo que esta sala ofrecerá durante la matinée de hoy, especialmente dedicado a los niños está compuesto por el Sétimo Programa Cómico de Verano.

Forman este celebrado programa tres de las mejores comedias breves últimamente producidas por las editoras del género cómico, a saber: Carlito Chaplin nos ofrece su nueva creación "Los que se casan" sabrosa sátira en que, comenzando por sí propio, se burla de todos los que caen en redes matrimoniales; Larry Semon, hace de las suyas en la graciosa farsa intitulada "Osos y facinerosos"; y finalmente Bull Montana se nos presenta en la accidentada odisea de un policía americano titulada "El príncipe de Trapisonda".

Además de esta parte cómica se ofrecerá una humorístico-sensacional, compuesta por las hazañas y graciosas aventuras que ocurren a Tom Mix, "Los jóvenes románticos".

Las funciones sociales de las 6.30 y 9.40, cuentan con un estreno extraordinario de la acreditada firma Fox, la hermosa película de lujo "La hija de Broadway", interpretada por Doris Pawn y por Dustin Farnum en los papeles principales, y donde se demuestra hasta qué punto el barrio de los cabarets aristocráticos y de la locura de placeres ejercer atracción perturbadora en los espíritus femeninos que a él se acercan.

DIECIOCHO

Hoy en matinée presenta este teatro un seleccionado programa cómico compuesto del estreno de "Valentina", hermosa y elegante creación de Margarita Clarck. Además Chaplin en la chistosa cómica titulada "Un día de veraneo".

Hoy en secciones de especial y noche presenta el sublime drama social titulado "Heliotropo, flor de muerte".

Sensacional obra de corte policial y de elegantes escenas. Interpretación de la hermosa actriz Diana Allen.

"UN GRITO EN EL MAR"

De entre las muchas opiniones, todas ellas favorables, que se han emitido acerca de esta cinta chilena, creemos que merece un lugar preferente por su significado el párrafo publicado por la "Deutsche Zeitung für Chile" ("El Diario Alemán de Chile") el 27 de Diciembre de 1924, y que damos en traducción fiel:

"Esta nueva película chilena es merecedora de todos nuestros aplausos y significa sin discusión, un gran paso en la naciente industria cinematográfica chilena.

La dirección artística y el rol protagonista están a cargo de Pedro Sienna, y el argumento es de Carlos del Mudo. Ambos merecen felicitaciones por su brillante desempeño, como también todos los otros colaboradores que contribuyen con su buen trabajo al éxito de la película.

La señorita Isaura Gutiérrez, el señor P. van Revensteyn y el Chiloto están admirables en sus respectivos roles.

La buena dirección artística está secundada por un espléndido trabajo fotográfico. Los títulos son breves y concisos, la acción claramente desenvuelta, de fácil comprensión y apasionante hasta el final.

En resumen, "Un grito en el mar" es una película que merece ser vista, por lo que no trepidamos en recomendar la asistencia a su estreno.

Esta opinión imparcial extranjera, que indudablemente no puede estar influenciada por el patriotismo que hemos experimentado los chilenos al ver que se ha hecho una buena película nacional, explica el hecho de que unánimemente los empresarios teatrales de Valparaíso hayan declarado bajo su firma que "Un grito en el mar" es la cinta que lleva batidos en Valparaíso todos los récords de exhibiciones y de público asistente.

"Un grito en el mar" se estrena el Martes 3 de Marzo próximo en los teatros de esta capital.

Cooperative Sastrería

—:— AGUSTINAS 877 —:—

Ofrece a su distinguida clientela y al público en general, ternos de casimires ingleses, alta novedad, con facilidades de pago.

Visite nuestra casa y se convencerá. No olvidarse:

—:— AGUSTINAS 877 —:—

TEATRO AV· MATTA
EL CINE PALACIO DEL BARRIO
HOY TRES REGIAS FUNCIONES

ALHAMBRA Y VICTORIA

Las tres funciones de hoy.—La matinée de hoy será, como de costumbre en los Domingos de espectáculo doble en estos cines. Se pasará otra vez la parte cuarta de la gran novela serial francesa "El emperador de los pobres", en su interesante y emocionado capítulo "Los humildes", que significa nuevos laureles de interpretación para León Mathot y Andrea Pascal, y el Sexto Programa Cómico de Verano, que comprende, como es sabido, tres comedias muy graciosas a cargo de Chaplin, de Lary Semon y de Clyde Cook.

La función vesperal y la nocturna consagran su cartel a un estreno selecto por Alma Bennett, Ruth Clifford y Henry B. Walthall, intitulada "Por culpa de unas mujeres" que entre sus muchas atracciones, tiene especialmente para nuestras damas, la de mostrar numerosos exponentes de las últimas y de las próximas modas femeninas.

ESPECIAL 6.30 — ORQUESTA JAZZ BAND
NOCHE: 9.30 — DOS LINDOS ESTRENOS
FLOR DE ORIENTE
PROTAGONIZADA POR LA BELLEZA ALEMANA POLA NEGRI
2.o "DEMASIADA VELOCIDAD", por los tres artistas favoritos: WALLACE REID, AGNES AIRES Y THEODORO ROBERTS

MATINEE, A LAS 3:
1.a función de
LAS AVENTURAS DE UN CAMPEON
por Jack Dempsey, y final de SANGRE DE BOXEADOR

IMPERIAL

Tres funciones dobles.—La matinée de hoy se hará en este teatro con la función quinta y penúltima de "El emperador de los pobres", la apasionante novela de Chapsaur, interpretada por León Mathot y Andrea Pascal; y además con la exhibición de "El Sétimo Programa de Verano, nuevo conjunto de graciosísimas comedia, a cargo esta vez de Bull Montana, de Chaplin, de Larry Semon y de la tentadora chica atlética Marion Aye.

En la vermouth y en la noche, habrá un programa de dos estreno, que es igual para ambas secciones. Se dará a conocer la gran comedia dramática de Fox, "Por el honor" o "Los hombres de Zanzíbar", que interpretan William Russel y Ruth Renick y la sabrosísima sátira de aventuras "Los jóvenes románticos", en donde el popular Tom Mix hace de moderno caballero andante, influenciado por la lectura del Quijote.

EXCELSIOR
MATINEE DOBLE
EL MIEDO DE AMAR
SUPER - CREACION DE FRANCISCA BERTINI

ATENAS
MATINEE: EMPERADOR DE LOS POBRES
SELECTA COW - BOY ATREVIDO
EL ETERNO FEMENINO
SUBLIME CREACION DE BARBARA LA MARR

PROVIDENCIA
MATINEE DOBLE
EL CAMPEON del MUNDO
CREACION DEL SIMPATICO WALLACE REID

SETIEMBRE — ESMERALDA — y O'HIGGINS

HOY

Vermouth y noche $ 2.20 Platea.

Mary Philbin

EN LA SUPER - JEWEL UNIVERSAL

La Rosa de París

PELICULA GEMELA DE "LOS AMORES DE UN PRINCIPE"

MATINEE
Setiembre, Brasil, Esmeralda y O'Higgins

Dempsey

EN LA 3.a FUNCION DE CUENTOS BOXERILES "LAS AVENTURAS DE UN CAMPEON"
Además: MULTIPLES ATRACCIONES.

Brasil
Vermouth y Noche

EL HOTENTOTE

"UN GRITO EN EL MAR"

Presentamos hoy una escena de la gran película chilena "Un grito en el mar", de la "Andes Film" de Valparaíso, impresionada bajo la dirección artística de Pedro Sienna y cuyo estreno en el vecino puerto ha sido un éxito colosal. Nuestros lectores podrán reconocer en la fotografía a algunos de los simpáticos chicos de la Compañía Méndez que actuaron en la cinta. "Un grito en el mar" se estrena el 3 de Marzo en Santiago.

MARTES
ESTRENO DE LA NUEVA EDICION DE

Como Don Lucas Gómez

CON VARIEDADES POR

LILLO

ELECTRA

"La escuela de las garconnes".—La presenta este cine en especial y noche como una verdadera atracción. Editada por la gran manufactura americana Selznick ofrece una visión clara de los peligros que acarrea a la juventud una libertad inmoderada y de las consecuencias desastrosas del licor, el jazz y otras innovaciones de la época actual. Interpretada por un conjunto de artistas entre los que descuellan la encantadora Patsy Ruth, Miller, Edna Murphy y otros.

En la matinée un programa colosal dedicado a los niños, nuestros pequeños habitúes. Se estrena la sexta y última función de "Sangre de boxeador", donde se tiene ocasión de ver algunos de los golpes terribles de Firpo que pusieron a Dempsey en los cordeles. Además las cómicas "Boca cerrada" y "Bolsillo abierto...", "La manía de los macarrones" y "El trombón a varas".

IMPERIAL. — Doble matinee "El Emperador de los Pobres" 5.o y Séptimo Programa Cómico de Verano. —Vermouth y noche: Dos estrenos: "Por el honor o los hombres de Zanzíbar", por William Russell y Ruth Renick; y "Los jóvenes románticos", por Tom Mix.

ESMERALDA. — Matinee, tercera función de Jack Dempsey y Programa de Variedades bufas. — Selecta: "El amante relámpago".— Vermouth y noche: "Rosa de París" por Mary Philbin.

BRASIL. — Matinee, tercera función de Jack Dempsey y Programa de Aventuras Universal. — Vermouth y noche: "El Hotentote" por Douglas Mac Lean.

O'HIGGINS. — Matinee, Tercera función de Jack Dempsey y "El Vagabundo" por William Desmond. Vermouth y noche: "La rosa de París" por Mary Philbin.

SETIEMBRE. — Matinee: Jack Dempsey (tercera función) y "Un valiente de Chicago" por Dick Hatton, Marilyn Mills y Yakima Canutt. Vermouth y noche: Mary Philbin en "La Rosa de París".

SPLENDID. — Hoy: Matinee a las 3 P. M. "El Pibe" por Chaplin y Jackie Coogan y "La coartada del bandido" por Leo Maloney.

5 y 9.30 ¿"Qué hace su marido?" por Enid Bennett.

6.30 y 10.30, estreno: "Apaguen las luces" por Ruth Stonehouse.

TERRAZA SANTA LUCIA. — A las 6.30 P. M. —Gran baile social. Noche: a las 9.30 P. M. Estreno cinematográfico en Santiago "El fruto prohibido". ¡Exito! "Los huasos de Petorca", baile de carnaval.

DELICIAS. — Especial 6.15 William Farnum en "Bajo el peso del juramento" y "Las aventuras de una campeón", tercera función y "La conquista de un harem".

Noche: 9.30 William Farnum en "Bajo el peso del juramento" y "La duda".

Matinee a las 2.30, 7 estrenos 7.oo" por Jack Hoxie. Especial y noche: Jack Dempsey en "Las aventuras de un campeón", primera función. "Constructores navales", "La niñera", Pete Morrison en "Venga a nos él tu reino", Chaplin en "Un barón de pega", Larry Semon en "El policía secreto", y Clyde Cook en "Pacha y paca".

LIGA DEL TRABAJO. — Sus funciones de hoy: Matinee a las 3.15 "El castigo de un malvado" "Cuando el león despertó", por Monroe Salisbury y cómica final. Especial y noche: "El amante relámpago", por Reginald Denny y Laura Laplante y 3.a función de "Las aventuras de un campeón", por Jack Dempsey.

REPUBLICA. — Hoy especial y noche: "Mientras satanás duerme" por Jack Holt y Fritzie Brunette. Matinee: "Ruth, la aventurera" por Ruth Roland, la primera función y "Dos hombres para un hombre" por Leo Mallony, y cómica final.

ODEON. — (A. Barroso 768). — Especial y noche: "Errante y sin fé" por William S. Hart. Matinee: "Ruth, la aventurera", primera función. "Perseguido por tres", quinta función y "El Hotentote" por Douglas Mac Lean.

MUNDIAL. — Especial 6.15 y noche 9.30 "Un yankee en la Corte del Rey Arturo" y "La duda".

Matinee a las 3. Jack Dempsey en "Las aventuras de un campeón". "Constructores navales", 3.a función de "El Emperador de los Pobres", y Billy Sullivan en "Sacrificio de hermano".

COLON. — Especial 6.15 y noche 9.30 Reginald Denny y Laura la Plante en "El amante relámpago" y "La duda".

Matinee a las 3. Jack Dempsey en "Las aventuras de un campeón", "Constructores navales", Chaplin en "Un barón de pega", Larry Semon en "El policía secreto", "Pacha y paca", y Byll Sullivan en "Sacrificio de hermano".

AVENIDA. — Matinee: "La espía", por Mlle. Madys y 5.o Programa Cómico de Verano. Especial y noche: "La escuela de las Garconnes", por Patsy Ruth Miller.

NOVEDADES. — Hoy matinee 5.o Programa Cómico de Verano por Charles Chaplin, Larry Semon y Al. St. Jhon y la Tercera Epoca de la serial Francesa "El Emperador de los Pobres" por Leon Mathot y Andrea Pascal.

Tarde y noche funciones de gran moda: "Por el honor", por Ruth Renick y William Roussell.

EXCELSIOR. — Matinee doble Especial y noche: "El miedo de amar" por Francisca Bertini.

ATENAS. — Matinee: 1.a función "El Emperador de los Pobres". Selecta: "Cow-boy atrevido" por Jack Hoxie. Especial y noche: "El eterno femenino" por Bárbara La Marr.

MINERVA. — Matinee a las 3: 2.a de "Aventuras de un campeón" por Jack Dempsey. 5.a de "Sangre de boxeador" por George O'Hara y "Ojos que enloquecen" por Chicas Atléticas.

Especial y noche: 3.a de "El Emperador de los Pobres" y estreno del emocionante drama "El collar de lágrimas" por Genevieve Félix.

T. IMPERIAL
CHILEAN CINEMA CORPORATION.—SAN DIEGO 1844
HOY: TRES FUNCIONES DOBLES
Matinée Especial:
El Emperador de los Pobres
5.a FUNCION
con Chaplin, Bull Montana y Larry Semon.
7.o Programa Cómico de Verano
VERMOUTH Y NOCHE: DOS ESTRENOS
POR EL HONOR
o LOS HOMBRES DE ZANZIBAR, por Ruth Renick, con William Russell; y la sensacional creación quijotesca de TOM MIX
Los Jóvenes Románticos

PROVIDENCIA. — Matinee doble. Especial y noche: "El eterno femenino" por Bárbara La Marr.

SELECTA. — Matinee: 2.a de "Aventuras de un campeón" por Dempsey; 5.a de "Sangre de boxeador" por Jorge O'Hara y la cómica "El que todo lo arregla" por Bert Roach.

Especial y noche: Francisca Bertini en "El miedo de amar" y el drama cow-boy "Lobos del bosque" por Elena Gibson.

POLITEAMA. — Señor Colín ventrílocuo y "Por defender a una mujer".

Selecta: "A fuerza de energía". Especial y noche: "Mientras Satanás duerme".

ELECTRA. —"La escuela de las Garconnes" por Patsy Ruth Miller y Edna Murphy.

Matinee: La sexta función de "Sangre de boxeador" fin y tres cómicas "Boca cerrada y bolsillo abierto", "La manía de los macarrones" y "El trombón a varas".

IMPERIO

CHILEAN CINEMA CORP.

HOY

6.30 y 9.40

FUNCIONES SOCIALES DE LUJO

MATINEE DOBLE A GRAN ORQUESTA, A LAS 3 P. M., QUE NINGUN NIÑO DEBE PERDER:

7.o PROGRAMA COMICO DE VERANO

con Chaplin, en "LOS QUE SE CASAN"; Bull Montana, en "EL PRINCIPE DE TRAPISONDA"; Larry Semon en "OSOS Y FACINEROSOS"; TOM MIX HACE DE CABALLERO ANDANTE en la graciosa sátira de aventuras "LOS JOVENES ROMANTICOS.

LA HIJA DE BROADWAY

FOX DE LUXE

Una elegante película, llena de interés mundano e inspirada en la realidad de la vida. Los aristocráticos cabarets nocturnos de Nueva York. La atracción que ejerce Broadway sobre el espíritu femenino, haciendo que numerosas mujeres abandonen amor, familia y hogar por ir a quemar sus alas en la lumbre de los placeres. Lujosa mise en scene. Notable interpretación de DUSTIN FARNUM y DORIS PAWN. Extra - programa: ACTUALIDADES PATHE - NEWS 58 Y 59.

POLITEAMA

"Mientras satanás duerme" y el señor Colín.—En las dos funciones de la tarde y noche estrena la grandiosa producción Paramount titulada "Mientras satanás duerme", obra recia y profundamente humana. Creación de Jack Holt, secundado por la linda Fitzzie Brunette.

En la especial reaparece Cayena en la película "A fuerza de energía". Una matinée extraordinaria presenta el Politeama: El eminente artista mundial señor Colín hará las delicias de la gente menuda con sus creaciones de risa, ventriloquía, prestidigitación, caricaturas, etc. y el cine presentará el gran actor Charles Clary, la genuina obra estilo Nick Carter, interpretada por el actor William S. Hart y titulada "Por defender a una mujer".

IRIS

Hoy estrena este teatro en la matinée infantil a las 2 1|2 en punto la 3.a función "El emperador de los pobres", por León Mathot y Henry Krauss y el "Indulto", por W. Duncan.

Especial y noche: Estreno de la grandiosa super-producción titulada "Un yanqui en la corte del rey Arturo", por Patricia Starke y Rosa Mary Theby y

AVENIDA

"La escuela de las garconnes".—Tres funciones extraordinarias ofrece hoy este cine. En matinée presenta "La espía", tomada de la obra de Victoriano Sardou.

En seguida se estrena el 4.o Programa Cómico de Verano, que comprende los tanques de risa: Un barón de pega, por Chaplin; Pachá y pacá, por Clyde Cook y Agapito en la secreta, por Larry Semon.

En especial y noche se estrena la grandiosa visión moderna "La escuela de las garconnes", tragedia de jazz y de lujo, de alcohol y de shimmy, de diversiones e inocencia, interpretada por la seductora actriz Patsy Ruth Miller y el galán Ralph Graves.

PROXIMOS ESTRENOS

Thomas Meighan reaparecerá el Martes en el Splendid.—El famoso "astro" de la Paramount, Tomás Meighan, cuyas creaciones cobran un valor e interés extraordinario por el sólo hecho de estas representadas por él, reaparecerá en el Splendid en las funciones del Martes de la entrante semana, en su más reciente y admirable creación, la extraordinaria y delicada producción de la Paramount titulada "Realidad", basada en la historia de la vida de un hombre noble echado a perder por la maldad de las gentes que lo rodean y al que regenera el amor de una linda muchacha que tiene fe ciega e irresistible en él. Paulina Starke, la encantadora actriz del sentimiento, secunda a Meighan en la interpretación de esta bella película.

LA NUEVA COPIA DE "COMO DON LUCAS GOMEZ"

El Martes próximo, en los Teatros Setiembre, Esmeralda y Brasil, se estrenará la nueva copia de la celebrada vista nacional "Como don Lucas Gómez" y en la cual Evaristo Lillo, logró dar tales relieves al personaje central, que se le puede considerar como e mejor trabajo cómico del popular actor nacional.

Este reestreno de la primera película cómica nacional que obtiene un triunfo tan ruidoso, con esta nueva copia reafirmará su prestigio y del elenco de artistas que acompañará a Lillo.

"PUEBLO CHICO... INFIERNO GRANDE"

Nicanor de la Sotta, cuyo triunfo ruidoso como autor, intérprete y director de "Golondrina", lo han acreditado como un artista inteligente, ha tomado todas las precauciones a fin de que su nueva película "Pueblo Chico.... infierno grande" responda a su prestigio.

Con este objeto eligió un personal de artistas fogueados en cuestiones cinematográficas y cuya actuación haya sido aplaudida por nuestro público. El elenco, como se verá es lo mejor y más selecto que se ha seleccionado y los nombres de Haydee Recabarren y Ernestina Estay entre el elemento femenino y los de Evaristo Lillo, Hernán Corona, Paco Ramiro, Raúl Figueroa (Chao), Antonio Ruis, Nene Martín y De la Sotta que hace el protagonista.

"Pueblo chico... infierno grande, se estrenará en la primera quincena de Marzo.

LOS PROGRAMAS DE HOY

IMPERIO. — Matinee a gran orquesta, a las 3 P. M., Séptimo programa Cómico de Verano y "Los Jóvenes Románticos", por Tom Mix. Funciones sociales: Estreno extraordinario Fox de Luxe: "La Hija de Broadway" por Doris Pawn y Dustin Farnum; y Actualidades 58-59.

ALHAMBRA Y VICTORIA. —Matinée doble: "El Emperador de los Pobres" (4.a) y Sexto Programa Cómico de Verano. Vesperal y Nocturna; Estreno Fox: "Por culpa de una mujer, alta comedia por Henry B. Walthall, Ruth Clifford, Alma Bennett, etc.

OLYMPIA. — Matinee social "Antes que te cases, mira lo que haces"; sátira humorística. Tarde y noche: "Jugador y medio", por el popular Tom Mix.

Fábrica Chilena de Calzado

—:GALVEZ 1043:—

necesitamos para obra de hombre, aparadoras y puntilladoras, máquina plana

Aproveche Ud. la ocasión

De comprarse una BUENA CASA HABITACION o una PROPIEDAD DE RENTA.

Ríase de las revoluciones habidas y por haber, que la propiedad es lo único estable aquí en Chile.

Tenemos casas desde $ 20,000 hasta $ 1.000,000 en todos los barrios y a precios verdaderamente ventajosos.

1125 — AGUSTINAS — 1125

LUIS SILVA CORTES y Cía.

Ofrezco en Venta

EN CALLE DE COMPAÑIA PROXIMA ALMIRANTE BARROSO

Regia residencia moderna, edificio de un piso, mide 15x60, Consta de 16 piezas fuera dependencias, tres patios, piezas con parquet, decorados, en perfecto estado, reune toda clase de comodidades.

Deuda hipotecaria muy antigua de $ 50,000, reducida.

Precio de gran oportunidad: $ 110,000

Planos y mayores datos, orden para visitarla en la Oficina de:

MIGUEL FUENZALIDA B.
1067 — MONEDA — 1061

Fondo ASFALTADOR
CON SUS ACCESORIOS COMPLETOS, COMPRO
Ofertas, a
CASILLA N.o 838

F-23

Serpentina Tricolor

vende por mayor desde 50 paquetes.
Benjamín Tallman
Rosas N.o 2789
Teléfono N.o 5047
Abierto los días de Carnaval.

CINES
ALHAMBRA y VICTORIA
Chilean Cinema Corporation
HOY
DOBLE MATINEE A LAS 3 P. M.
"El Emperador de los Pobres"
en su cuarta función: "LOS HUMILDES", con LEON MATHOT y ANDREA PASCAL, y para reír, el
6.o Programa Cómico de Verano
'SUERTE NEGRA", por Chaplin; "MANIATICOS Y PETARDISTAS", por Larry Semon; "EL GUIA", por Clyde Cook.

VESPERTINA Y NOCTURNA, FUNCIONES SOCIALES
Por culpa de una mujer
Drama pasional de artístico lujo escénico, que registra una variedad de exponentes de las últimas y próximas modas femeninas.
INTERPRETES: Ruth Clifford, Alma Bennett, Henry B. Walthall, Walter Emerson, etc.

Consultas de Quiromancia

El Profesor NAVARRO
discípulo de Madame de Thebes y de la famosa gitana Muleyy, recién llegado de Europa, invita a las personas que deseen saber su porvenir, a su consultorio:
SAN ANTONIO 128

TEATRO PRINCIPAL
COMPAÑIA RAFAEL ARCOS
Hoy Domingo, vermouth 6.15:
El amigo Carvajal
Noche, 9.30:
En un burro tres baturros
ESPECTACULOS PARA FAMILIAS

Remate de prendas de plazo vencido

El Lunes 23 de Febrero, a las 9 A. M., el martillero señor Jorquera, rematará en la Casa de Préstamos "LA SAN JUAN DE DIOS", Av. Delicias N.o 745, las prendas no rescatadas y comprendidas entre los números 11,370 a 12,235.

Hay: alhajas con brillantes, diamantes, perlas, anteojos, plaquées, etc., etc.

El Lunes 23 de Febrero, a las 10 1|2 A. M., el martillero señor Aldunate, rematará en la Casa de Préstamos "LA RECOLETA", calle Dordignac N.o 572, las prendas no rescatadas y comprendidas entre los números 96,414 a 97,378 y 6,075 y 6,331.

Hay: ternos, vestidos, calzado, rebozos, maletas, muebles, catres, joyas, etc.

El Lunes 23 de Febrero, a las 2 P. M., el martillero señor Sáez, rematará en la Casa de Préstamos "EL LEON", Av. Independencia N.o 396, las prendas no rescatadas y comprendidas entre los números 61,078 a 61,890 y 86,839 a 90,859.

Hay: gran surtido en ropa interior y de cama, ternos, vestidos, muebles, etc.

El Lunes 23 de Febrero, a las 3 P. M., el martillero señor Echeverría, rematará en la Casa de Préstamos "LA SAN MARTIN", calle Maestranza N.o 701, las prendas no rescatadas y comprendidas entre los números 35,267 a 37,576.

Hay: máquinas de coser, ternos, muebles, alhajas, cortinas, rebozos, mantas, etc.

El Lunes 23 de Febrero, a las 4 P. M., el martillero señor Jorquera, rematará en la Casa de Préstamos "LA RIOJANA", Av. Independencia N.o 319, las prendas no rescatadas y comprendidas entre los números 63,139 a 65,322 y omitidas.

HAY: maletas, máquinas coser, ponchos, cortes casimir, géneros, joyas, etc.

Las prendas estarán a la vista desde dos horas antes del remate. — PAGO AL CONTADO.

EL INSPECTOR.

LOCAL PARA INDUSTRIA CON ALMACEN Y CASA

Se ofrece en arriendo en situación central, en
— SAN PABLO 1378 —
Tratar:
GUZMAN, SILVA y Cía.
1243 — HUERFANOS — 1243

COMPAÑIA INDUSTRIAL DE PESCA "LA SUD AMERICANA"

CAPITAL: $ 3.000,000

DIRECTORIO
Presidente, don Daniel Rioseco.
Director, don Alfredo Goycolea W.
" don Vicente Monje M.
" don Emilio Lailhacar.
" don Pedro Urzúa A.
" don Waldo Parada B.
Gerente, don Guillermo M. Bañados.

Las acciones son de $ 10, totalmente pagadas, y se suscriben en la Notaría Altamirano (bajos Tribunales de Justicia) donde se depositará su valor al firmar la escritura adherentes, o en el Banco Régulo Valenzuela, Bandera esquina de Moneda y en el Banco Español de Chile, sucursal San Diego, a nombre del Gerente de la Compañía. Oficina Moneda 1330. Teléfono 1868.

El público se habrá impuesto por la publicación del Domingo 1 del presente en que dimos a conocer la formación de esta Compañía que dedicará sus actividades a la industria pesquera de Alta Mar y en general a todos los productos que el mar produce.

Esta Compañía tiene como base principal las más valiosas e importantes concesiones pesqueras de Chile y son: Isla de San Félix y San Ambrosio, por decreto del Supremo Gobierno, N.o 1470, por 20 años; Isla de Damas, decreto N.o 1717, por 20 años, Isla Mar Afuera, "Juan Fernández", decreto N.o 1646, por 15 años, con todos los edificios de la Colonia Penal en Más Atierra "Juan Fernández", decreto N.o 312, por 20 años, donde se instalarán fábricas de conservas de langostas, pescado y mariscos y la preparación del bacalao seco; pescados secos, salados y ahumados.

Se traerán al continente en naves con "frigoríficos" todos los productos de la pesca de las diferentes Islas, para venderlos en los mercados a bajísimo precio y el público se dará el gusto de comer al estado fresco, bacalao, corbina de alta mar, anguilas, dorado, lenguado y al verdadero atún de Juan Fernández y langostas en abundancia.

De "San Félix" los mismos peces y langostas superiores a las de Juan Fernández.

De Damas, congrio colorado, corbina, arenques, etc. y mariscos como choros, erizos y ostiones, productos cuyos precios estarán al alcance de la gente más modesta y del pueblo en general.

El pescado debe reemplazar a la carne, ya que tenemos una inmensa costa de más de 4,400 kilómetros, poblado en su mar de lo más variado, valiosos y exquisitos peces y mariscos y no hay razón para que estos productos sean caros.

El objeto principal de esta Compañía ha sido el abaratamiento de la alimentación en general; por eso se formó esta Sociedad para proporcionar un alimento sano y en tal abundancia que deberá bajar el precio de todos los demás alimentos.

Esta Compañía invita a todas las Sociedades obreras, sin distinción de colores políticos, al pueblo en general, a las dueñas o dueños de casa que participen en esta primera industria nacional, haciéndose accionistas, ya que cada acción tiene el bajísimo precio de $ 10, totalmente pagada.

Esta industria debe pertenecer al pueblo, porque participará directamente de sus beneficios, financiándola con capitales Chilenos y que no pase a manos de Compañías extranjeras ya que tenemos un mar inagotable que siempre mantendrá al pueblo.

La Compañía estará dirigida y administrada por los mismos accionistas, por ser condición que, para ser empleado de esta Sociedad, se necesita ser accionista.

Todos los productos de la pesca se venderán directamente al público sin intermediarios.

Para apreciar la importancia de esta Compañía, damos los nombres de las personas que han suscrito acciones: señores Patricio Aldunate, Daniel Rioseco, Carlos Lailhacar, General Luis Altamirano, Marcelo Barrios, Vicente Monje Mira, Emilio Lailhacar, Ramón Vargas Prado, Rodrigo Sánchez Mira, Alfredo Rioseco, Isidro Basualto Gómez, Guillermo Bañados, Juan Gmo. Henríquez, Alfredo Avalos, Alfredo Goycolea W., Joaquín Chinchón, C. Alfredo Villalón D., Pedro Urzúa A., Waldo Parada B., Octavio Undurraga, Julio Basualto Ch., Luis González, Antonio Pincetti, Alfredo Blachet, Oscar Rodríguez, Luis Pérez, Manuel Aguirre, Ernesto Marino, Horacio Parada B., Rodolfo T. Garriga, Arsenio Brard, Carlos Silva, Tort Hnos., Ramón Rabal, Soc. Restaurant Santiago, etc.

TEATRO SANTIAGO
EMPRESA ERNESTO BOUQUET
Tournée Suramericana del célebre
CAVALLINI
HOY —Domingo 3 de Febrero —HOY
Vermouth, a las 6.15. Noche, a las 9.30:
Grandioso programa de transformismo y variedades por incomparable
CAVALLINI
Interesantes estrenos diariamente.
Martes: Beneficio de Cavallini.
Estrenos y transformaciones a la vista del público. Ultimas funciones.

PROVIDENCIA

MATINEE DOBLE
JUGADOR Y MEDIO, por TOM MIX
AVENTURAS DE UN CAMPEON
ESPECIAL 6.30 —:— PLATEA $ 2.20 —:— NOCHE 9.30
EL ETERNO FEMENINO
Super-producción social. Creación de la hermosa y elegante actriz
Bárbara la Marr

ATENAS

MATINEE: EMPERADOR DE LOS POBRES.
SELECTA: COW-BOY ATREVIDO

EXCELSIOR

MATINEE DOBLE
AVENTURAS DE UN CAMPEON
JUGADOR Y MEDIO, por TOM MIX
ESPECIAL —:— PLATEA $ 2.20 —:— NOCHE
FRANCISCA BERTINI
en el pasional drama social
EL MIEDO DE AMAR

LOS EMPLEADOS PARTICULARES REANUDARAN SU CAMPAÑA PRO-ESTABILIZACION DE LA MONEDA

DIVERSOS ACUERDOS DE LA UNION DE EMPLEADOS DE CHILE

La última sesión de la Unión de Empleados de Chile, fué presidida por el señor Plinio Henríquez, quien dió cuenta del resultado de la jira a Rancagua, con el objeto de organizar a los empleados de Sewell, manifestando que existe en esos lugares la mayor voluntad y el mejor entusiasmo de organización. Presentó al efecto al delegado por Sewell, señor Lucas Aguirre, quien ha venido con el objeto de informarse mejor acerca de los medios de organización para pertenecer directamente a esta Unión. Hizo una clara exposición respecto a la circunstancia en que se encuentran los empleados y obreros de Sewell, sujetos a leyes especiales, que hacen de este pedazo de tierra americana un feudo, que se gobierna a su modo, desconociendo hasta los preceptos de la Constitución.

El señor Bunster dió cuenta del ofrecimiento que se ha hecho a nuestra institución, de una página diaria en "Lo sTiempos", se resolvió aceptar agradeciendo la oferta, para lo que se nombró otra comisión permanente de prensa que atenderá dicho servicio, designándose a los señores Henríquez y Guerra respectivamente.

Se aprobaron los siguientes votos:

"La Unión de Empleados Particulares, considerando: 1.o Que el problema de las habitaciones caras y antihigiénicas es general; 2.o Que el no legislar en los arriendos de locales dedicados al comercio, dará motivo para que los propietarios aumenten su valor hasta lo inverosímil, produciéndose así más encarecimiento de los artículos de primera necesidad, y 3.o Oídas las amplias explicaciones dadas por el señor Ministro de Higiene, Dr. Salas a una comisión de nuestra organización sobre el alcance que tendrá el decreto-ley sobre el problema de la vivienda, cuyos vacíos serán considerados en su reglamentación, se acuerda: 1.o Pedir que se extienda a todo Chile los beneficios del decreto-ley sobre las viviendas; 2.o Suspender las declaraciones del voto aprobado en la sesión del Viernes 13, reconsideración que se hace en virtud de los beneficios que reporta al pueblo proletario la dictación del antedicho decreto-ley."

"La Unión de Empleados, Sección Santiago, ante el serio problema de la desvalorización de la moneda, que va llevando al país a la bancarrota, afectando directamente a los asalariados, acuerda: 1.o Reanudar la campaña pro estabilización de la moneda iniciada por la ex-Federación de Empleados Particulares; 2.o nombrar una comisión ante el Gobierno, compuesta por colectividades de asalariados, a fin de que presione ante el Gobierno, para continuar la obra de organización que funcionaba en los salones de "El Mercurio" antes de estallar la revolución de Setiembre".

Para levantarse la sesión se dió lectura a un largo oficio del Representante de la Tracción Eléctrica, que comunica la organización de este Departamento, comunicando que se adhiere al movimiento iniciado por la Unión de Empleados.

Se nos suplica avisar que desde el día Lunes están en la secretaría de la Unión de Empleados, 21 de Mayo 547 de 10 a12 A. M. y de 4 a 8 P. M., las listas para inscribirse los empleados de las distintas casas comerciales; y desde el día 1.o de Marzo se abre el libro de registro de delegados.

Se nos pide la publicación de lo siguiente:

"A LOS EMPLEADOS DE LA REPUBLICA

Está en conocimiento de todos los empleados de la República la iniciativa que ha nacido del Comité Obrero Nacional, a objeto de realizar un Congreso de Asalariados e intelectuales.

Como entre el núcleo de personas el que se van a tomar orientaciones y a formarse un concepto definitivo de las normas a que se ajustaráán en la labor que desarrollarán las fuerzas constituídas de toda la República, estamos nosotros los asalariados, creemos que es del caso hacer un llamado a todos loe empleados que tenemos como patrón al Estdao, para aunar nuestras aspiraciones y meditar sobre la forma en que debemos hacer sentir nuestros anhelos y necesidades.

Por nuestra especial calidad de empleados públicos, nuestra situación ante estos problemas debe ser seriamente consultada y debatida, ya que nosotros no tenemos la independencia necesaria para tratar sin ambajes de ninguna especie, estas materias que son de vital importancia para nuesra vida futura.

Hasta aquí para nosotros los empleados públicos, puede decirse que no se ha legislado, y si se ha hecho solo han sido dos o tres leyes que no consultan ni en su más mínima parte, nuestras aspiraciones de laboradores efectivos dentro la colectividad.

Y esto es de suma urgencia y necesidad y por esto junto con aplaudir la iniciativa del omité Obrero Nacional, hacemos un ferviente llamado a todos los empleados públicos, especialmente a los asociados, para efectuar una serie de reuniones a objeto de dilucidar en la mejor forma posible nuestr actuación, dentro de esta agna Asamblea que tendráá una gran importancia para las fuerzas gremiales que se, haráán representar en la onstituyente.

Debemos salvaguardiar nuestros intereses No es posible que nos vamos quedando al margen de los acontecimientos, pues ello implicaría un desconocimiento de nuestros deberes de ciudadanos y un perjuicio directo a nosotros mismos y a los que viven de nuestro apoyo.

Nuestra apatía en este caso implicaría en cierto modo la responsabilidad que tenemos ante las generaciones del futuro. — **Asociación de obreros de hile.** (Adherida a la Unión de Empleados de Chile, Sección Santiago)".

LA GRAN ASAMBLDA DE HOY

Convócase para hoy, a las 9.30 A. M., para la gran asamblea que debe verificarse en los salones de la Unión de Empleados, 21 de Mayo 547. Dados los problemas que se ha anunciado deben tratarse, es de esperarse la mayor concurrencia de todos los asociados.

EL ALMIRANTE WARD Y EL MINISTRO DE MARINA

SE DIRIGIERON A VALPARAISO

Después del Consejo de Ministros celebrado en la tarde de ayer, se dirigieron a Valparaíso, el Vocal de la Excma. Junta de Gobierno, almirante señor Carlos Ward y el Ministro de Marina, señor Braulio Bahamondes.

Los distinguidos viajeros regresarán a la capital por el expreso de mañana Lunes.

UNION EMPLEADOS A JORNAL

DE OFICINAS, BODEGAS Y ALMACENES DE LOS F. F. C. C.

Con numerosa asistencia tuvo lugar la sesión a que se había convocado al personal a jornal en los salones de la Federación de Empleados a contrata.

Después de la exposición en que el señor presidente dió cuenta de la formación de la institución y de su finalidad, cual es, en primer término, la de obtener la contratación del personal a jornal de oficinas, bodegas y almacenes, finalidad que, en ningún caso puede tender a dividir la entidad ferroviaria, se pasó a elegir el directorio definitivo que ha de tener a su cargo la gestión tendiente a cristalizar en un hecho los justos anhelos de este numeroso grupo de servidores de la Empresa.

El directorio quedó constituido en la siguiente forma:

Presidente, señor Francisco Díaz

Secretario, señor Exequiel González.

Tesorero, señor Manuel Vidal.

Vocales: señores Octavio Silva y Alfredo Manzi.

UNA RECTIFICACION HECHA POR LA SOCIEDAD EMPLEADOS DE CARNICERIAS "EL ESFUERZO"

Ayer estuvo en nuestra imprenta el secretario de la Sociedad con cuyo nombre encabezamos estas lineas.

Nos manifestó este obrero que ellos no han participado en un ataque se hizo al establecimeinto ubicado en San Pablo 1619, como dice el propietario de este negocio en una información aparecida ayer en nuestro diario.

Terminó diciéndonos nuestro entrevistado que había sido un comicio el que había pasado por allí comicio que se componía de empleados de carnicerías, y que en cuanto al cargo que se le hace a la Policía, nos manifestó que era absolutamente infundado, pues en ningún caso dejó que se cometieran atropellos.

EL CASO DEL VETERANO QUE FUE ENVIADO A LA MORGUE

SEGUN LO EXPLICA EL SEÑOR INTENDENTE DE LA PROVINCIA AL GOBIERNO

La Intendencia de la Provincia envió al Gobierno la siguiente nota:

"La prensa ha comentado en forma alarmante el hecho de que un veterano del 79 haya sido conducido a la Morgue por orden de esta Intendencia y últimamente se da la noticia que una delegación de la Sociedad de Veteranos del 79 se ha acercado al señor Presidente de la Excma. Junta de Gobierno para poner el hecho en su conocimiento.

A fin de que no pueda prestarse a dudas la actuación que cupo al infrascrito, me veo en la necesidad de relatar a US. la verdad de lo ocurrido.

El día 12 del actual se presentó a esta Intendencia el obrero Juan Lara Muñoz, empleado en la Compañía Chilena de Electricidad y domiciliado en la Av. Yungay 2735 de esta capital, exponiendo que en su casa había muerto hacía dos días el veterano del 79, Ramón Sepúlveda Muñoz, a quien no le conocía parientes.

Que se había acercado a la Sociedad de Veteranos del 79, pidiendo se hiciera cargo de los funerales y que dicha Sociedad se negó a ello diciendo que no era socio y por consiguiente no podían atender la petición.

Que en la Oficina del Registro Civil respectiva para obtener el pase de sepultación le exigían certificado médico para acreditar la defunción, requisito que no podía satisfacer por no haber atendido al extinto ningún facultativo.

Tentó entonces suplir la falta de certificado, con dos testigos llevando con este objeto a dos veteranos que habían ido a visitar a Sepúlveda los últimos días, los que no fueron aceptados por el Oficial Civil, tachándolos de jureros falsos conocidos.

Como esta situación era para él insostenible, pues el cadáver empezaba a descomponerse y tenía que permanecer con su familia en el patio de la casa, se presentó a la Intendencia para que se dispusiera lo conveniente a fin de conseguir la orden de sepultación.

Tratándose del cadáver de una persona sin parientes, que había fallecido repentinamente, sin auxilio médico alguno y sin que el solicitante pudiese presentar personas que atestiguasen la causa de la defunción, la Intendencia no tuvo otro camino que ordenar su traslación al Instituto Médico Legal para que se reconociese la causa precisa de la muerte y tener así el antecedente necesario para que el Oficial Civil pudiese dar el pase reglamentario.

En casos como el que me ocupa no hay otros procedimientos y el sustraer a los veteranos fallecidos en estas condiciones al examen médico-legal es dejar la puerta abierta a envenenamientos u otros crímenes en su contra, ya que es la autopsia la única manera de comprobar científicamente la causa precisa de la muerte.

Saluda a US. — (Firmado). — **Pedro Daza E.**

Al señor Ministro del Interior."

EL DECRETO-LEY QUE CREA EL CUERPO DE INGENIEROS DE MINAS

SE DESPACHARA MAÑANA

El señor Ministro de Industria, don Francisco Machado, se encuentra preocupado en la actualidad, del estudio de un proyecto encaminado al fomento de la industria minera, una de las principales fuentes de riqueza de nuestro país, y que sin embargo, hoy en día es una de las más abandonadas.

Según el referido proyecto, se crea un Cuerpo de Ingenieros de Minas dependiente de ese Ministerio, que tendría a su cargo todo lo relacionado con el fomento mineros de nuestro país, del estudio de los yacimientos mineros y de su propaganda.

Es muy probable que el mencionado proyecto, sea traducido el Lunes próximo, en un decreto-ley, que será sometido a la consideración de la Excma. Junta de Gobierno.

30— SAN ANTONIO—30, Compra
Pesos Fuertes, Chauchas,
Oro, Platino.—JOYERIA MELLA

LA ASAMBLEA GENERAL DE LA LEGION MILITAR

Ayer tuvo lugar la Asamblea General de la Legión, con numerosa concurrencia de legionarios, en la cual se aprobaron los Estatutos y se dió cuenta de la marcha de la Legión.

La Asamblea tributó un voto de aplauso por las actividades desplegadas por el Comité Ejecutivo, y acordó publicar la exposición del presidente de la Legión, en la cual puso de relieve las finalidades de la Legión, que en el fondo son de alto espíritu patriótico, social, mutualista y educativas.

Concurrieron a la asamblea gran número de damas, deudos de los miembros fallecidos de las instituciones armadas, las que tienen, según los nuevos estatutos, derecho para incorporarse como socias de la Legión.

ULTIMAS REBAJAS

TODOS LOS GENEROS DE TEMPORADA VENDEREMOS A PRECIOS
QUE SERAN LA ADMIRACION DE TODOS

1.ER PISO

A $ 1.30 metro velos muy finos en coloridos nuevos y muy bonitos.
A $ 1.40 metro céfiros finos en listados y escoceses, todos de novedad.
A $ 1.70 metro en LIQUIDACION cretonas lindos dibujos, especiales para vestidos.
A $ 2.20 crepe de hilo, SALDO, en varios colores, ancho 1 metro.
A $ 2.90 metro popelinas de hilo, ancho 1 metro, en plomo y cáscara. Valían $ 5.80 metro.
A $ 2.00 metro velos finos, ancho 1 metro, dibujos última novedad. Valían $ 3.80 metro.
A $ 1.90 metro NUEVO LOTE batistas finas especiales para ropa interior.
A $ 1.40 metro GASAS pintadas, especiales para cortinas y visillos.
A $ 3.40 metro brines listados, gruesos, para trajes hombre y niño.
BLUSAS DE HILO CON ADORNOS FANTASIA, VENDIAMOS A $ 10.80 cu. LIQUIDAREMOS A $ 6.80
TOALLAS, CONTINUA GRAN LIQUIDACION

2.º PISO

VENDEREMOS TAMBIEN CON FUERTES REBAJAS TODOS LOS GENEROS
BLANCOS Y DE COLOR

LIENZO ASARGADO fino. lavado, ancho 1 metro. Valía $ 3.40, metro a.................... $ 1.80
FRANELAS CRUDAS, cinco grandes lotes liquidaremos desde metro, a.................... $ 2.50
TOCUYO para Sábanas completamente lavado, metro a.................................... $ 1.50
SCRIM especiales para cortinas y visillos, fondos claros y oscuros, metro desde............ $ 1.90
CRETONAS, NOVEDAD, para vestidos, ancho 1 metro, rica clase, metro a.................... $ 4.80
A $ 12.80 cada una realizaremos 1,500 sábanas tamaño muy grande, en crea gruesa, completamente lavada.
RETAZOS.—En esta sección haremos precios de excepcional liquidación, desde $ 0.20 cada retazo.

DELICIAS
3035
-ALMACENES DE LIQUIDACIONES-
ESTADO
135

SE INNOVARA EN LA ORGANIZACION DEL CUERPO DE CARABINEROS

Desde hace algún tiempo, apenas se formó el nuevo Ministerio, el Ministro del Interior se venía preocupando de la reorganización del Cuerpo de Carabineros, dependiente del Departamento a su cargo.

Este Cuerpo había permanecido sin sufrir variación ninguna en su organización, y sin que se revisaran sus sueldos, bastante escasos en la actualidad con relación a los de las demás unidades del Ejército.

En unión del Ministro de Guerra Comandante Ibáñez, el señor Jaramillo se ha ocupado en estos últimos días de la confección del proyecto correspondiente.

En la tarde de ayer el Ministro de Guerra, Comandante Ibáñez, se dedicó a la revisión del proyecto antedicho, dejándose bastante adelantado su estudio.

El Gobierno espera, según pudimos imponernos, que quede despachado en breve, como una justa recompensa al buen orden y espíritu de disciplina de que siempre ha dado pruebas dicha unidad.

CRONICA POLICIAL

IMPORTANTES REVELACIONES QUE HAN HECHO AL TERCER JUZGADO DEL CRIMEN

ALGUNAS PERSONAS QUE TRABAJARON EN LA CONSTRUCCION DEL EDIFICIO DE LA CAJA DE CREDITO POPULAR.— PARA LOS PRIMEROS DIAS DE LA SEMANA PROXIMA SE ESPERAN NOVEDADES DE IMPORTANCIA EN ESTE PROCESO QUE SIGUE CONMOVIENDO A LA OPINION DE LOS HABITANTES DE SANTIAGO

En el día de ayer, tanto en la mañana como en la tarde, el juez del tercer juzgado en lo criminal, señor don Rafael Fontecilla, ha seguido trabajando intensamente en la sustanciación del proceso que se sigue para investigar las responsabilidades que deben derivarse del hundimiento del edificio de la Caja de Crédito Popular.

Como habíamos informado, anteayer fué detenido e incomunicado el arquitecto señor Carlos Kiling, que intervino en la construcción del edificio, el cual, según todo el país sabe, había sido construído por la firma construc ora Dyckerhoff y Wiedmann, que tenía en Santiago muchos otros contratos de edificación en los diversos barrios.

El señor Kiling siguió incomunicado en el día de ayer, después de ser llamado a presencia del magistrado, tanto en la mañana como en la tarde.

IMPORTANTES REVELACIONES SOBRE LA CONSTRUCCION

A última hora de la tarde, concurrieron al tribunal varias personas de las que actuaron durante la construcción del edificio y que sucesivamente prestaron declaración.

Según sabemos, estas personas hicieron al tribunal interesantes revelaciones sobre la forma de la construcción, material utilizado, etc., que, según parece, van a dar nuevo impulso a la causa.

EL INFORME TECNICO

En uno de los días de la próxima semana será emitido el informe de los peritos designados por el tribunal para que informen sobre la causa [illegible] del hundimiento del edificio.

UN MUERTO QUE SE REBELA CONTRA EL CREDO CRISTIANO

Y SIN ESPERAR EL JUICIO FINAL PARA LA RESURRECCION DE LA CARNE, CUMPLE AYER ESTA DILIGENCIA ANTE EL ESPANTO DE GUARDIANES Y DETECTIVES

Los círculos policiales fueron ayer centro de variados comentarios acerca de un curioso suceso que habría conmovido intensamente los ánimos en una ciudad más piadosa que la nuestra, pero que en este Santiago irreverente sólo ha servido para provocar algunas festivas manifestaciones y trasportarnos por instantes al claro campo de los recuerdos bíblicos.

Se trataba nada menos que de un cadáver encontrado en el Mapocho y que, a juzgar por las apariencias, debía haber cargado en vida el alma de algún pícaro desheredado de la suerte, el cual, sin tener otro lecho dónde entregarla al Eterno, se había resuelto a cumplir este designio en el de nuestro lejendario río.

Alguien, posiblemente, una pareja de pololos de los que tanto abundan en el Parque Forestal, a pesar de la linterna con que la 1.a Comisaría se dedica a ahuyentarlos, divisó allá abajo, y a la altura del Puente de Pío IX, el cadáver.

Luego se avisó a la comisaría del barrio y en seguida a la Sección de Seguridad, de aquí a las autoridades policiales y a la Morgue, la que envió, como de costumbre, el carro de estilo a recoger los restos.

Momentos después de trajines y revueltas, órdenes y disposiciones, se encontraba en la ribera del Mapocho, frente al "lugar del suceso", el carro de la Morgue, y algunos guardianes y detectives, bajando hasta el fondo del río, se acercaban sigilosamente al cuerpo exánime.

Y con gran sorpresa pudieron ver que al ser tocado el cadáver con el sable, de uno de los guardianes presentes, éste se incorporó, se restregó los ojos con las manos sucias, y sin esperar el "levántate y anda", que habría venido como mandado hacer para el caso, se puso en pie, explicó que se había quedado dormido y luego emprendió la fuga en medio de la estupefacción general.

YA NO ESTA EL VIEJO ZAPATERO MARTILLANDO SUELAS DESDE EL ALBA A LA NOCHE FRENTE A SU MESA DE TRABAJO

SALIO UN DIA DE SU CASA SIN VOLVER POR LOS LARES DEL HOGAR CONYUGAL Y SU MUJER TRAS DE BUSCARLO AFANOSA POR TODA LA CIUDAD SIN HALLARLO SE HA PRESENTADO A LA POLICIA A DAR CUENTA DE SU DESAPARECIMIENTO

Ni más ni menos de que lo que aquí se lee: el viejo zapatero Manuel Pereira, salió de su casa un día cualquiera, y desde entonces no ha vuelto al hogar conyugal.

El caso no es tan sencillo para su mujer, María Riquelme Pena, como para los lectores, que impuestos del hecho, acaso recordarán algún día un cuento oído de labios del maestro Pereira, frente a su banquete en la Avenida Italia, al llegar a Santa Isabel.

Porque el maestro Pereira tiene que tener una historia como las de todos sus congéneres de oficio; ha debido ser un ameno charlador del barrio y por sus conversaciones han debido pasar en fantasmagórica sucesión los hechos y los hombres, desde los colosos agrandados por el tiempo del 91, hasta los minúsculos seres contemporáneos.

Pues bien, María agotó sus recursos buscando al maestro y averiguando por su paradero. Nada y nada. Inconsolable, se ha presentado a la Comisaría respectiva a denunciar el desaparecimiento del maestro.

SE HACE UN GRAVE DENUNCIO CONTRA "LA PODEROSA"

EN UNA QUERELLA PRESENTADA AL TERCER JUZGADO DEL CRIMEN SE HACE VER QUE POR MEDIO DE UN SISTEMA DE FRAUDES SE EVITABA QUE SALIERAN PREMIADOS LOS BOLETOS VENDIDOS AL PUBLICO

La Sociedad de Sorteos La Poderosa se pone una vez más de actualidad con motivo de una querella presentada al tercer juzgado en lo criminal, en que se denuncian hechos de considerable gravedad que la justicia debe esclarecer para aplicar las sanciones del caso a quienes aparezcan como culpables de ellos.

En efecto, los denunciantes hacen saber al juez del crimen que en la Sociedad se lograba por medio de un sistema de fraudes evitar que los números de los cupones que entraban a cada sorteo no fueran premiados cuando se habían vendido al público, sino cuando habían sido conservados en poder de la institución.

Este sería el fondo del denuncio.

El juez señor Fontecilla trabajó detenidamente ayer en esta causa y seguirá evacuando diversos trámites en los primeros días de la semana próxima.

UN ANCIANO ES MALTRATADO EN EL RETEN DE LAS HORNILLAS

ES AGREDIDO POR UN GUARDIAN Y GOLPEADO HASTA HACERLO PERDER EL CONOCIMIENTO

La Sección de Seguridad acaba de intervenir en un grave suceso que mantiene indignadas a cuantas personas ha logrado imponerse de su desarrollo y de las personas que aparecen mezcladas en él.

En efecto, he aquí como ocurrieron las cosas:

UN GRAVE DENUNCIO

Tres personas se presentaron a la Sección de Seguridad a denunciar el hecho de que en el Retén Hornilla de la Policía de Renca, los guardianes de esa repartición policial habían detenido sin orden alguna, al veetrano de la guerra del Pacífico señor Evaristo Herrera Fernández de sesenta y cinco años de edad, domiciliado en la calle Pastor Ovalle número 346. Y que lo habían conducido preso al Retén a pedido del sub-arrendatario del conventillo Alfonso Coros, para lo cual los guardianes lo habían sacado a viva fuerza de su domicilio, dándole de golpes en la cara y en el cuerpo.

EN EL SITIO DEL SUCESO

Se trasladó el inspector Vásquez al Retén de las Hornillas y allí procedió a hacer diversas investigaciones.

Interrogado primeramente el jefe del establecimiento, guardián Lo Nazario Salas, quién le expresó que era efectivo que el veterano había sido llevado a ese cuartel y que habían intervenido en este hecho los guardianes Germán Donoso, Ismael Brito

Agregó el jefe del Retén que los guardianes le habían manifestado que las heridas se las había hecho al caer, pues se encontraba algo bebido.

LO QUE DIJO DONOSO

Interrogado el guardián Donoso dijo que las heridas se las había ocasionado Brito a causa de que el veterano lo había agredido con un fierro en la cara, donde presentaba algunas rasmilladuras.

EL VETERANO HACE SU ACUSACION

Por su parte, el veterano Herrera, dijo que había sido llevado al calabozo y que allí el guardián le había castigado en forma inhumana, pegándole hasta dejarlo sin conocimiento, con heridas en el cuerpo, el corazón hinchado y lesiones en la cara.

Acerca de esta aseveración, habló la señora del jefe del Retén, Albertina Aguirre, la que dijo que ella vió al guardián cuando entraba en el calabozo.

UN CALABOZO TRAGICO

El inspector Vásquez de la Sección de Seguridad, no terminó ahí su investigación, sino que entró al calabozo mismo con el objeto de buscar nuevos antecedentes que agregar al parte en que debía dar cuenta de sus gestiones a la superioridad del cuerpo de policía secreta.

Pudo observar el calabozo por dentro y logró notar que había en él algunas manchas de sangre que le parecieron sospechosas.

En el calabozo estaba Roberto Rodríguez Salinas, que había sido llevado por ebriedad al Retén y quién interrogado, expresó que había sido también cruelmente castigado por los guardianes.

COSAS DEL RETEN D EHORNILLAS

El inspector señor Vásquez durante su visita al Retén de las Hornillas pudo observar que el guardián Ramón Martínez, agredió a bofetadas al jefe del Retén, sargento Germán Donoso y que éste se vió en la necesidad de repeler el ataque con su sable.

EL VETERANO HERIDO FUE ENVIADO A LA ASISTENCIA PUBLICA

El veterano Herrera, herido, fué enviado a la Asistencia Pública.

UN AUDAZ GOLPE DE MANO

FUE OPORTUNAMENTE EVITADO POR UN AGENTE DE LA SECCION DE SEGURIDAD

La policía de seguridad logró ayer sorprender una hazaña de un conocido actor de los círculos de la delincuencia, en los momentos en que perpetraba una audaz hazaña.

Según nuestras informaciones, el hecho fué el siguiente:

En los momentos en que Carlos Beiza se apoderaba en una sastrería de la galería San Carlos de dos cortes de casimir y un sobretodo, el agente Miguel Stipo que tenía a su cargo ese sector, le echó el guante logrando aprehenderlo.

La desgracia se ha abierto una vez más para Beiza, que tiene una hoja de servicios muy conocida en la Sección.

Alcance de nombres

Se ha presentado a esta imprenta el señor Carlos Yentzen De Boos a exponer que nada tiene que ver con el señor Carlos Huntzen, que aparece nombrado en una información policial de este diario de fecha 19 de este mes en un denuncio hecho a la 6.a Comisaría por el señor Ramón Pravia, aseveración que el señor Yentzen ha comprobado con diversos documentos.

LUNES 23 EMPIEZA

La Ultima Semana

que permanecerá abierta al público en su local de la calle Estado 202, esquina de Agustinas.

La Merceria Colón

Con este motivo haremos una colosal liquidación de todas las existencias.

Oportunidad única para Colegios, Hoteles, Conventos, Hospitales, Hacendados, dueñas de casa, constructores, pintores.—DESCUENTOS ESPECIALES.

NOTA.—A TODO COMPRADOR SE LE OBSEQUIARA UN LIBRO EMPASTADO TITULADO: LEYENDA PERJUDICIAL, LA SUPUESTA INFERIORIDAD DE LOS ESPAÑOLES, DEBIDO A LA PLUMA DEL DOCTOR JUAN BARDINA, (LAUTARO).

PLAQUEES

JUEGOS de té y café, bronce, plateados, importados finos, varios modelos, a $ 195, 190, 160, 145 y	$ 135.00
AGUAMANILES de bronce, plateados, a $ 30.00, 26.00, 22.00, 18.00 y	$ 14.00
FUENTES y soperas plateadas finas, desde, $ 110.00, 80.00 y	$ 75.00
FRUTEROS finos, plateados, a $ 90.00 y	$ 75.00
ANILLOS de servilleta, finos, a $ 8.50, 6.00 y	$ 4.50
BALDES para hielo, plateados, finos, importados, a $ 52.00, 50.00, 48.00 y	$ 46.00
JARROS de plaqué, para agua, de una pieza, a $ 35.00, 34.00, 33.00 y	$ 32.00
LICORERAS plateadas, a $ 32.00 y	$ 29.00
BOTELLAS de velador plateadas, a $ 28.00, 26.00, 25.00 y	$ 16.00
FLOREROS finos, grandes, a $ 140.00, 110.00, 22.00 y	$ 13.00
VASOS de plaqué, para velador a $ 10.00 y	$ 6.80
CENICEROS de plaqué desde $ 28 hasta	$ 7.00
JARDINERAS de plaqué, finas, a $ 120.00, 100.00 80.00 y	$ 75.00
MANTEQUILLERAS plateadas, finas a $ 40.00, 35.00 y	$ 18.50
FLOREROS en estuches par, a $ 145.00, 85.00, 70.00 y	$ 65.00
BOMBONERAS plaqué, finas, a $ 80.00, 70.00, 60.00 y	$ 40.00
TETERAS finas para agua a $ 35.00, 30.00 y	$ 25.00

ENLOZADOS

JUEGOS de lavatorio, decorados, antes $ 140.00, ahora	$ 110.00
OLLAS enlozadas.	
CACEROLAS enlozadas.	
OLLAS acero esmaltadas.	
CACEROLAS acero, esmaltadas.	
CAFETERAS enlozadas, a $ 20.00, 18.00, 16.00, 14.00, 12.00, 10.00, 9.00 y	$ 8.00
SOPERAS enlozadas, a $ 30.00, 25.00, 17.00, 16.00 y	$ 14.00
JUEGOS de té y café, enlozados variado surtido, a $ 70.00, 60.00, 45.00 y	$ 40.00
COLADORES enlozados para té y caldo, a $ 8.00, 6.00, 4.00, 2.00 y	$ 1.00
PAILAS para huevos, a $ 2.00, 1.80, 1.60 y	$ 1.40
AZUCAREROS a $ 10.00, 9.00, 8.00, 7.00 y	$ 5.00
HERVIDORES para leche, a $ 10.00, 8.00, 7.00 y	$ 6.00
LECHEROS con o sin tapa, a $ 10.00, 9.00, 8.00 y	$ 5.00
JABONERAS a $ 4.00, 3.00, 2.50 y	$ 2.00
PALMATORIAS a $ 2.50 y	$ 2.20
JARRITOS enlozados, para agua, a $ 1.80, 1.60, 1.40, 1.20 y	$ 1.00
MEDIDAS de 1|2 y 3|4 litro, a $ 3.20 y	$ 2.60
CUCHARONES enlozados, a $ 3.00, 2.00 y	$ 1.60
ESPUMADERAS a $ 1.80 y	$ 1.40
ALCUZAS a $ 19.00, 17.00, 15.00, 12.00, 10.00 y	$ 9.—

ALUMINIO

JARRITOS y vasos a $ 2.50, 2.00 y	$ 1.50
TETERAS y cafeteras, surtido completo.	
PAILAS para huevos, a $ 3.00, 2.50 y	$ 2.00
SALIVERAS a	$ 3.60
COLADORES para té y café, a $ 2.00, 1.50, 1.00 y	$ 0.80
COLADORES para caldo, a $ 10.00, 9.00, 8.00, 7.00 y	$ 5.00
SARTENES a $ 8.00, 7.00, 6.00 y	$ 5.50
CUCHARONES a	$ 3.50
ESPRIMIDORES para limón, a	$ 1.20

COLEGIALES

Acercándose la apertura del año escolar, ofrecemos a los padres y apoderados de los colegiales: Tipo especial de cubiertos, compuesto de

- **CUCHARA** de mesa.
- **TENEDOR** de mesa.
- **CUCHARA** de postre.
- **TENEDOR** de postre.
- **CUCHARITA** de té.
- **CUCHILLO** de mesa.
- **CUCHILLO** de postre.
- **ARGOLLA** para servilleta.
- **VASOS** de plaqué, aluminio y enlozado.
- **ESCOBILLAS** de ropa y calzado.
- **JUEGOS** de lavatorio, enlozado, completo.

Todo marcado o grabado con el número que corresponda al alumno, sin costo extra para el comprador.

ULTIMA NOVEDAD, COCINAS SIN FUEGO

LOZA

PLATOS hondos y extendidos, a $ 2.50, 2.00, 1.60 y	$ 1.20
PLATOS de postre, a $ $ 2.00, 1.20 y	$ 0.90

TAZAS surtidas de café, a $ 1.20 y	$ 1.00
TAZAS para té, a $ 3.00, 2.00 y	$ 1.50
SOPERAS ovaladas, desde	$ 10.00
SOPERAS redondas, a $ 17.00, 15.00 y	$ 9.90
AZAFATES a $ 15.00, 12.00, 8.00, 6.00, 4.50, 3.90 3.00 y	$ 2.50
ENSALADERAS de loza, a $ 10.00, 9.00, 7.00, 6.00 5.00 y	$ 4.00
TETERAS para té, a $ 8.50 y	$ 6.50
LECHEROS a $ 7.00, 4.50, 3.00 y	$ 3.00
AZUCAREROS, a $6.00 y	$ 5.00
AJICEROS a	$ 3.50
FRUTERAS a	$ 12.00
TETERAS para agua, color café, a $ 7.80 y	$ 6.80
JARROS para agua,a, $ 12.50, 12.00 y	$ 10.00
FUENTES de lavatorio, a $ 7.00, 6.00 y	$ 4.50
BACINICAS a $ 6.00, 5.50 y	$ 5.00

SERVICIO DE MESA

CUCHARAS de mesa, de plaqué y alpaca, la docena, desde	$ 25.00
TENEDORES de mesa, de plaqué y alcapa, la docena, desde	$ 25.00
CUCHARAS de postre, de plaqué y alpaca, la docena, desde	$ 22.00
TENEDORES de postre de plaqué y alpaca, la docena, desde	$ 22.00
CUCHARITAS de café, de plaqué y alpaca, la docena, desde	$ 18.00
CUCHARITAS de té, de plaqué y alpaca, la docena, desde	$ 12.00
CUCHILLOS de mesa, la docena, desde $ 120.00, a	$ 18.00
TENACILLAS para azúcar.	
CUCHARAS para helados.	
CUCHILLERIA de cocina.	
BALANZAS para pesar guaguas.	
LLUVIAS de aluminio, para baño.	
MANTEQUILLERAS de aluminio.	
FRASCOS de vidrio, para dulce.	

FERRETERIA

INMENSO SURTIDO en chapas, picaportes, españoletas, bisagras, aldabas, candados, porta-candados, tranchas, tiradores, cadenas para cuartas, cadenas de bronce y fierro, barrenas, ganchos, clavos de fierro y alambre y clavos de remache.

VARIOS

LAMPARAS eléctricas, desde	$ 48.00
PAPEL para mantequilla, el pliego de 100 x 75	$ 0,25
CUAJO Fabre.	
CABLE de acero 3|16".	
PIZARRAS para colegio.	
ALAMBRE cocido para amarras, N.os 16 al 24.	
AZAPICOS y zahachas.	
MAQUINAS Universales, para picar carne, 1, 2 y 3.	
MAQUINAS Universales, para granos.	
TIJERAS para vendimia.	
HACHITAS de mano.	
ACEITERAS para motor.	
CLAVOS para herrar caballos, mulas y CABALLOS DE CARRERA.	
FLIT, líquido especial para matar toda clase de insectos.	
TARROS estañados para leche, de 3 a 50 litros.	$ 88.00
BOMBAS esféricas para pozo, desde	$ 260.00
REFRIGERADORES americanos, desde	$ 1.10
BARRIGUERAS para caballos y mulas, desde	$ 6.00
SERRUCHOS carpintero, desde	$ 1.00
BROCHAS, desde	
ROZONES, rastrillos, horquetas, hechonas, palas "Mono" y pala "Mona", a	$ 2.50
REJILLAS de alambre galvanizado, para estucos y gallineros, de 1|2, 5|8, 3|4, 1, 1 1|4; 1 1|2, 2" x 90 y 1 1|2 y 2" x 180.	
BARNICES para carruajes, inmenso surtido.	
ESMALTE Chinamel, Sapolín y Forc.	
TAPAS dobles para W. C.	
ESCOBILLONES para barrer pisos encerados.	
CERA virgen y preparada.	
HACHAS de monte y labradoras.	
GRASA de pino.	
MANGOS para combos, 12, 14, 16, 18, 20, 22, 24, 26 y 30".	
MANGOS para pala.	
MANGOS para hacha.	
TIERRAS de colores.	
AGUARRAS, aceite, pintura, tiza, manguera de goma con y sin alambre.	
BALDES estañados para leche.	
BALDES soldados y remachados.	
FILTROS para agua.	
YUTO de colores, para tejer alfombras.	
CARTUCHOS vacíos, calibre 12 y 16.	
BARNIZ al alcohol, para sombreros.	
LIMPIADOR doméstico, importado.	

REPARTO inmediato de toda compra que se haga

MERCERIA COLON

Estado 202, esquina de Agustinas. — Teléfono 3394, Casilla 3484.

ESTE NEGOCIO ESTA ATENDIDO PERSONALMENTE POR SU DUEÑO

CECILIO MOLLEDA

LAS NUEVAS LEYES DE ASCENSOS Y RETIROS DEL PERSONAL DEL EJERCITO

Damos a continuación las nuevas leyes de Ascensos y Retiros del personal de Ejército despachada ayer:

Decreto-ley N.o 263.—Santiago, 20 de Febrero de 1925.—La Junta de Gobierno, de acuerdo con el Consejo de Secretarios de Estado, dicta el siguiente decreto-ley:

LEY DE ASCENSOS DEL PERSONAL DEL EJERCITO

TITULO I

De los oficiales

DISPOSICIONES GENERALES

Artículo 1.o Habrá un Escalafón General de Oficiales de Guerra, que servirá de base para sus ascensos, y tantos Escalafones Especiales por armas o servicios especiales como fuere necesario.

Para los efectos de este artículo se reconocen las armas siguientes: Infantería, Caballería, Artillería, Ingenieros y Aeronáutica, y para el caso de los artículos 41 y 42 se reconocen también la de Tren.

Como servicios, para los efectos del ascenso de los Oficiales Mayores, se reconocen los Escalafones de Sanidad, Administración y Veterinaria.

Art. 2.o Los ascensos desde Subteniente hasta Capitán inclusive se harán sólo por antigüedad, con las restricciones consultadas en los artículos 9.o y 11 de esta ley; a los grados de Oficiales Superiores y Generales se ascenderá exclusivamente por mérito.

Art. 3.o Ningún Oficial de Guerra o Mayor podrá ascender al empleo inmediatamente superior sin haber cumplido, en su grado, el tiempo legal de servicios efectivos en las tropas, como asimismo los demás requisitos que para cada grado o categoría establece esta misma ley.

Art. 4.o Los Comandos y jefes de reparticiones, hasta el grado de General inclusive, deberán calificar anualmente la eficiencia de los oficiales que estén bajo sus órdenes, poniendo perfectamente en evidencia las condiciones profesionales, sociales y morales de cada uno.

Ningún oficial podrá quedar eximido de la calificación anual.

Art. 5.o En conformidad a las calificaciones anuales, los Oficiales de Guerra y Mayores se clasificarán en cuatro categorías (Listas de Clasificación), a saber:

1.a Oficiales meritorios (Lista número 1).
2.a Lista satisfactorios (Lista número 2).
3.a Oficiales condicionales (Lista número 3).
4.a Lista deficientes (Lista número 4).

Los clasificados en la primera categoría se subdividirán en:

a) Oficiales con los requisitos cumplidos para el ascenso.
b) Oficiales que no llenan los requisitos para el ascenso.

Art. 6.o Corresponde exclusivamente a la Junta Calificadora de Méritos valorizar las calificaciones anuales, para los efectos de establecer la figuración de los oficiales en las "Listas de Clasificación".

Art. 7.o La Calificación anual y los informes de calificación serán dados a conocer oportunamente al interesado, quien tendrá derecho a reclamo ante la Junta de Calificación, si no se conformare con ellos.

Los reclamos en referencia se harán por escrito, versarán sobre cuestiones de hecho y serán formulados en el período comprendido entre la fecha de la última calificación del oficial y diez días antes de aquel en que la Junta se reuna para hacer la clasificación que determina la presente ley.

La Junta Calificadora no se pronunciará sobre las calificaciones de los oficiales que no certifiquen en ellas con su firma haber tomado conocimiento de los juicios emitidos.

Las "Listas de Clasificación" anuales no podrán alterarse, por ningún motivo, antes de la próxima reunión de la Junta Calificadora de Méritos.

Art. 8.o La Junta Calificadora de Méritos se compondrá del Inspector General del Ejército, del Jefe del Estado Mayor General, del Jefe del Departamento del Personal y de los Comandantes de División. La Junta será presidida por el Inspector General del Ejército y podrá funcionar hasta con la mayoría absoluta de sus miembros. Actuará como Secretario uno de los Jefes de Sección del Departamento del Personal.

Tratándose del estudio de las calificaciones de los Oficiales Mayores, la Junta será integrada con el Jefe del servicio respectivo.

Un reglamento especial fijará en detalle el régimen y funcionamiento de la Junta Calificadora.

Art. 9.o Para ascender desde Subteniente hasta Capitán inclusive (ascenso por antigüedad), es necesario haber figurado en la primera categoría los dos últimos años de permanencia en el grado, a lo menos. Los que no cumplieren esta exigencia perderán su derecho de antigüedad sobre los menos antiguos que ascendieren.

Art. 10. Para ascender desde Capitán hasta General (ascenso por mérito) se necesita haber figurado en la primera categoría durante los 3 últimos años de permanencia en el empleo, a lo menos, y este ascenso se otorgará precisamente al oficial que, en su grado, haya figurado mayor número de veces en la Lista N.o 1).

Art. 11. Perderán la opción al ascenso al grado superior, debiendo retirarse del servicio:

a) Los oficiales que figuren en la categoría de "deficientes".

b) Los oficiales superiores que, en su grado, figuren por dos veces en la categoría de "condicionales" y los Tenientes o Capitanes que en sus grados respectivos figuen tres veces en esta misma categoría, cualquiera que sea el número de calificaciones clasificadas como meritorias o satisfactorias.

Art. 12. Todo oficial de Guerra o Mayor en situación de retiro que volviere al servicio, será reincorporado en el lugar que le corresponda, descontando el tiempo de ausencia de las filas, si éste no excediere de seis meses; a los que se reincorporen al Ejército después de seis meses de retiro, se le descontará el doble del tiempo de ausencia de las filas para su nueva colocación en el Escalafón.

Después de un año en situación de retiro, ningún oficial podrá ser reincorporado al servicio del Ejército, salvo lo dispuesto en el artículo 1.o del Decreto-ley sobre Retiro Núm. 262 y en caso de guerra, circunstancia para la cual se tendrá presente lo que sobre el particular disponga la "Ley Orgánica de los cuadros de Reserva".

Art. 13. Si uno o más oficiales no pudieren ascender al empleo inmediatamente superior por no tener el tiempo de permanencia legal exigido en el grado, se aumentarán transitoriamente las plazas en dicho empleo a fin de que puedan ocuparlas los oficiales del grado inferior que llenaren los requisitos exigidos por esta ley. Estas plazas serán tantas como oficiales se encuentren imposibilitados para el ascenso y quedarán de hecho suprimidas con el solo restablecimiento de la normalidad de situación en los diferentes empleos.

A los oficiales que habiendo figurado en lista de selección no hubiesen podido ascender por falta de vacante al grado superior, dentro de los plazos que fija la ley, les servirá de abono para el próximo ascenso el exceso de tiempo que hubiesen permanecido en el grado inferior.

Art. 14. Ningún oficial suspendido de su empleo o en situación de disponibilidad podrá obtener su ascenso al grado inmediatamente superior mientras permanezca en dicho estado, debiendo llenarse la vacante con el oficial que le siga en el escalafón y que tenga opción al ascenso.

Oficiales de Guerra

Art. 15. Para obtener nombramiento de Sub-teniente de Ejército se requiere ser de nacionalidad chilena y haber cursado satisfactoriamente los estudios de la Escuela Militar, en conformidad a los reglamentos respectivos.

Puede también obtener el nombramiento de Sub-teniente en los servicios o reparticiones respectivas el personal consultado en los artículos 40 y 41 de la presente ley.

Art. 16. Para ascender a Teniente se necesita servir tres años en tropas, en calidad de Sub-teniente.

Art. 17. Para ascender a Capitán se requiere un servicio mínimum de seis años como Teniente, de los cuales 3, a lo menos, en tropas del arma, y el resto en unidades de cualquier arma o en escuelas y cursos de aplicación o en establecimientos de instrucción militar. Se requiere rendir, además, satisfactoriamente, un examen teórico-práctico en conformidad al Reglamento Complementario de la presente ley, siempre que el oficial no hubiese hecho un curso regular de un año con una nota media general superior a 5 en la Academia de Guerra, o en cualquiera de las otras Escuelas Militares, de perfeccionamiento teórico-profesional con estudios similares a dicho Instituto.

Art. 18. Para ascender a Mayor se necesita un servicio mínimo de 6 años como Capitán, tres de los cuales, a lo menos, al mando efectivo de tropas de su arma y uno en los establecimientos de instrucción militar a que se refiere el art. 26 de esta ley.

Es asimismo indispensable para obtener ascenso, rendir satisfactoriamente el examen teórico-práctico contemplado en el Reglamento Complementario de la presente ley.

Art. 19. Para ascender a Teniente-Coronel se requiere un servicio mínimum de cuatro años en el grado de Mayor, dos de los cuales, a lo menos, en tropas o en establecimientos de instrucción militar. Será requisito indispensable, asimismo, haber hecho un Curso de Informaciones en alguna de las Escuelas Especiales de instrucción militar.

Art. 20. Para ascender a Coronel se necesita un servicio mínimum de cuatro años en el grado de Teniente-Coronel, dos de los cuales con mando efectivo de tropas en el arma respectiva o en establecimientos de instrucción militar. Es necesario, además, haber dirigido personalmente un Juego de Guerra y un Viaje Táctico, en conformidad a las prescripciones de detalle fijadas por el Reglamento Complementario de la presente ley.

Art. 21. Para ascender a General de Brigada se requiere un servicio mínimo de tres años como Coronel, uno de los cuales, a lo menos, en los Comandos de tropas o en los establecimientos de instrucción militar.

Art. 22. Para ascender a General de División se necesita ser General de Brigada, con un año de servicio en el grado.

Art. 23. El oficial que, por disposición suprema, ejerciere o hubiere ejercido el mando efectivo de una unidad de tropas o establecimientos de instrucción militar, correspondiente al grado inmediatamente superior, descontará del tiempo de mando exigido en su nuevo grado, el tiempo que comandó la unidad superior.

Art. 24. A los oficiales que sirvieren comandados en unidades de tropas de ejércitos extranjeros, en virtud del desempeño de comisiones conferidas por el Supremo Gobierno, se les contará dicho tiempo como si hubieren permanecido en un cuerpo del Ejército Nacional.

Art. 25. Para los efectos del servicio en unidades de tropas a que se refieren los artículos 18, 19 y 20, los oficiales diplomados de Estado Mayor estarán obligados sólo por la mitad del tiempo exigido.

Art. 26. Como establecimiento de Instrucción Militar, para los fines de cumplir los requisitos de permanencia en tropas, se considerará como servido en cuerpo el tiempo que el oficial pertenezca a la Escuela Militar, a la de Infantería, a la de Artillería, a la de Caballería y a la de Aeronáutica, en calidad de oficial de planta o de oficial instructor.

Art. 27. Ningún oficial podrá permanecer por más de cinco años consecutivos en el servicio de Estado Mayor o en el de oficinas militares sin volver a lo menos por un año a las tropas.

Art. 28. Para obtener nombramiento de Oficial de Estado Mayor es indispensable haber hecho en forma satisfactoria el curso completo de estudios de la Academia de Guerra y cumplir las demás exigencias que determina el reglamento respectivo.

Solamente los oficiales de Estado Mayor tienen opción a desempeñar los puestos de adictos militares de Chile a las Embajadas o Legaciones en el extranjero.

OFICIALES MAYORES

Art. 29. Los ascensos de los oficiales mayores de Sanidad, de Administración y de Veterinaria, se regirán, en cuanto al tiempo de permanencia en cada grado, por las mismas disposiciones que esta ley establece para los de Guerra.

Art. 30. Los exámenes teórico prácticos que fijan los artículos 17 y 18 para el ascenso a los grados de Capitán y Mayor, serán también obligatorios para los oficiales mayores en los grados correspondientes, pero ellos versarán principalmente sobre la técnica y la reglamentación del servicio respectivo, de acuerdo con lo que disponga sobre el particular el Reglamento Complementario. de la presente ley.

Art. 31. Para ingresar por vez primera al Ejército Nacional, en calidad de Oficial Mayor, se requiere:

a) Ser de nacionalidad chilena,
b) Haber cumplido con la Ley de Reclutamiento del Ejército;
c) Tener salud compatible con las actividades militares;
d) No haber sido procesado;
e) Llenar los requisitos que fijen los reglamentos respectivos y los especiales que para categoría establece el artículo siguiente.

Art. 32. Fuera de las condiciones que fija el artículo precedente para ingresar por vez primera al escalafón de Oficiales Mayores se necesita:

1. Los cirujanos: No tener más de 30 años de edad y encontrarse en posesión del título de Médico Cirujano, expedido por la autoridad universitaria ompetente.
2. Los veterinarios: No tener más de 24 años de edad y encontrarse en posesión del título que otorga la Escuela de Veterinaria.
3. Los contadores: No tener más de 22 años de edad y haber hecho satisfactoriamente el "Curso de Aspirantes a Contadores" en la Escuela Militar.

TITULO II

De la tropa

Art. 33. Para ser soldado de planta se necesita haber hecho efectivamente el servicio de conscripto por todo el tiempo que la Ley de Reclutamiento determina, y haber sido conceptuado, además, con valer militar y buena conducta.

El individuo que se contrate por primera vez como soldado no deberá tener más de 26 años de edad.

Art. 34. Para ser nombrado o ascendido a Cabo 2.o, se necesita haber terminado satisfactoriamente los estudios que consultan los cursos o escuelas en que se preparan suboficiales para el Ejército, o bien, haber servido un año, a lo menos, como soldado y rendir en buena forma el examen reglamentario. Podrán ser también nombrados Cabos 2.os los conscriptos que hubieren sido licenciados como Cabo 1.o de reserva.

Art. 35. Para ser nombrado o ascendido a Cabo 1.o se requiere haber hecho satisfactoriamente los estudios que consultan los cursos o escuelas en que se preparan sub-oficiales para el Ejército, o bien, haber servido un año, a lo menos, como Cabo 2.o y rendir en buena forma el examen reglamentario.

Art. 36. Para ascender a Sargento 2.o, Vice-sargento 1.o y Sargento 1.o, se necesita haber servido un año y medio, dos años y dos años y medio, a lo menos, respecti-

rendir satisfactoriamente el examen reglamentario.

Art. 37. Todos los ascensos de tropa, hasta Sargento 1.o inclusive, se concederán dentro de la Unidad o Instituto en que se produjeren las vacantes, otorgando dos al mérito y uno a la antigüedad. No obstante, para tener opción al ascenso por antigüedad es necesario estar bien calificado.

Art. 38. Anualmente, en todas las Unidades o Institutos se clasificará al personal de sub-oficiales y cabos en las mismas categorías que establece el artículo 5.o de esta ley. El Reglamento Complementario de la presente ley determinará los procedimientos a seguir para la calificación y ascenso del personal.

Art. 39. El personal de tropa que reingrese al Ejército no podrá ser contratado sino con el mismo grado o con otro grado inferior al con que fué licenciado, y siempre que la ausencia de las filas no hubiere sido superior a un año.

Art. 40. Los sargentos 1.os o vice-sargentos 1.os, solteros, con un año a lo menos en el grado y con no más de 27 años de edad, podrán ingresar anualmente en número de 3 al Curso Militar de la Escuela Militar y en número de 2 al Curso de Aspirantes a Contador, siempre que para uno y otro caso reunan los conocimientos teóricos y demás requisitos exigidos por los Reglamentos respectivos.

Todos los gastos que origine el cumplimiento del inciso anterior serán de cargo del Estado, y durante el tiempo que estos sub-oficiales permanezcan en la Escuela Militar, gozarán del sueldo asignado a los alféreces por la Ley de Sueldos vigente.

Art. 41. Los Sargentos 1.os y vice-sargentos 1.os de armas, con más de 10 años de servicios ininterrumpidos en el Ejército o con interrupciones menores de 30 días y con un año de antigüedad en el grado, podrán obtener nombramiento de sub-teniente de Tren, siempre de que su edad no exceda de 30 años, que reunan los conocimientos correspondientes al 4.o año de humanidades y cuya actuación en las filas, a juicio de los Comandos respectivos, los haga merecedores a la distinción que el presente artículo les acuerda.

Art. 42. Los oficiales de Tren podrán ascender dentro de su respectivo escalafón hasta el grado de Capitán inclusive, debiendo someterse en cuanto a los plazos y requisitos para pasar de un grado a otro, a las mismas condiciones que esta ley fija para los Oficiales de Guerra en los empleos correspondientes.

Art. 43. Los sargentos 1.os y vice-sargentos 1.os con más de 10 retiren con 25 o más años de servicios sin interrupción o con interrupciones menores de 30 días y sin nota de fealdad, recibirán título de sub-teniente de reserva en el arma a que hubieren pertenecido.

TITULO III

De los Empleados Civiles del Ejército

Art. 44. Para ingresar por vez primera la Ejército Nacional, en calidad de empleado civil, es indispensable ser chileno, no tener más de 30 años de edad, no haber sido procesado, poseer buena salud y haber hecho efectivamente el Servicio Militar Obligatorio.

Art. 45. Los empleados civiles del Ejército no podrán ascender a una categoría superior a la que tienen, sino a condición de haber servido en forma satisfactoria y por un espacio de tiempo de 3 años, a lo menos, el empleo inmediatamente inferior. Si hubiere varios postulantes al empleo superior, en iguales condiciones de antigüedad y merecimiento, el nombramiento se extenderá a favor del que obtenga el primer puesto en el concurso que se verifique al efecto, de acuerdo con las disposiciones pertinentes del Reglamento Complementario de la presente ley.

Se exceptúa de esta disposición, en cuanto al tiempo de permanencia en cada empleo, el personal de instrucción primaria, cuya permanencia mínima en cada grado será la que le fija la letra b) del artículo 20 del Decreto-ley Núm. 55 de 23 X-924.

Art. 46. Los sargentos 1.os y vice-sragentos 1.os con más de 10 años de servicios sin interrupción o con interrupciones menores de 30 días, ni nota de fealdad, podrán ser promovidos a los empleos civiles que consulta el decreto ley Núm. 55, siempre que cuenten con la competencia necesaria, acreditada en un concurso previo, y no posterguen al personal que legítimamente le corresponda ascender.

Art. 47. Tienen opción, asimismo, a los empleos civiles del Ejército los oficiales, sub-oficiales, cabos y soldados que hayan obtenido en buenas condiciones su retiro del Ejército, conforme a las prescripciones de la ley respectiva.

TITULO IV

Ascensos en Tiempo de Guerra

Art. 48. Desde el momento en que se decrete la movilización del Ejército hasta aquél en que se ordene su desmovilización, los plazos de permanencia obligada en cada empleo a que esta ley se refiere serán reducidos a la cuarta parte. Podrán, asimismo, suprimirse, según disposiciones del general en jefe del Ejército, las exigencias relativas al examen reglamentario para pasar de un grado a otro.

Art. 49. Los empleos o ascensos de los oficiales subalternos y capitanes, serán conferidos por el general en jefe del Ejército según propuesta del Comando en Jefe de la Repartición correspondiente, sin perjuicio de lo que establece la Ordenanza General del Ejército sobre el particular. Los nombramientos y ascensos de oficiales deberán ser confirmados, sin embargo, oportunamente por el Supremo Gobierno.

Los ascensos de oficiales superiores y generales, serán concedidos por el Supremo Gobierno, a propuesta del general en jefe del Ejército.

DISPOSICIONES TRANSITORIAS

Art. 1.o Los requisitos para el ascenso que establece esta ley, no regirán para los oficiales e individuos de tropa que el 8 de Setiembre de 1924 tenían cumplido los requisitos que exige la Ley de Ascensos de 23 de Setiembre de 1890 ni para los que en igual fecha les faltaba menos de un año para cumplir tales requisitos.

Art. 2.o A los oficiales que en la fecha señalada anteriormente les faltaba más de un año y menos de dos para cumplir los requisitos de tiempo en el grado, se les reducirá a la mitad el tiempo de servicio en las tropas exigidos por la presente ley.

Art. 3.o Los oficiales que actualmente no figuren en Lista de Mérito, no podrán ascender mientras no ingresen a la Lista Núm. 1 y 2 de esta ley, según el caso.

Art. 4.o Los oficiales que tuvieren ración de antiguedad, los conservaderecho adquiridos para la recuperán en el Escalafón único hasta que por ascenso inmediato ocupen el lugar que les corresponda.

Los oficiales que con el ascenso, hayan recuperado o deban recuperar más de uno y hasta tres años de antiguedad tendrán como exigencia de mando efectivo de tropa en su nuevo grado la mitad del tiempo que exige la presente ley.

Los que recuperaron o deban recuperar más de tres años no tendrán exigencia de servicio en tropas en el grado en que han sido ascendidos.

Art. 5.o Los oficiales que recuperen antigüedad pasarán al nuevo grado con el número de figuraciones, en la categoría respectiva, correspondiente a los años que recuperen.

Art. 6.o Las actuales Listas de Selecciones formadas con arreglo a las disposiciones anteriomente en vigencia, regirán hasta la próxima calificación y se refundirán por grados sin distinción de armas.

Al hacerse la clasificación que dispone el art. 5.o de la presente ley y para el efecto de establecer el orden de figuración en la categoría respectiva, se tendrán en vista las calificaciones de que los oficiales hubieren sido objeto en su grado, considerando que las Listas Nums 1 y 2 corresponde a la 1.a categoría, la no figuración en ninguna Lista corresponde a la 2.o categoría y la figuración de Listas Nums 3, a la 3.a categoría.

Art. 7.o Desde la vigencia de la presente ley el tiempo de recuperación de antigüedad en el nuevo empleo obtenido por un oficial le será computado por los efectos del derecho a mayor sueldo por años en el grado que consulta el Decreto-ley Nums 55.

Art. 8.o El examen, curso de informaciones, juego de guerra y viaje taáctico establecidos por los arts 18, 19 y 20 de la presente ley como requisito para el ascenso al grado de Mayor, teniente-coronel y coronel respectivamente ,no será obligatorio para los correspondientes oficiales que a la fecha de la promulgación de esta ley les falte un año o menos de un año como exigencia de tiempo en el grado respectivo.

Art. 9.o El artículo 3.o de las Disposiciones Transitorias del Decreto-ley Num. 55 en lo pertinente a los Maestros de Armas deberá interpretarse en el sentido de que estos empleados podrán ascender sólo un grado más dentro de su categoría, siempre que cuenten con más de dos años en el puesto, tengan vacante y sean recomendados como meritorios para optar al puesto superior.

Art. 10 Derógese la Ley Num 4040 de 8 IX-924, el Decreto-ley Núm 19 de 1.oX-924 y todas las disposiciones vigentes en cuanto fueren contrarias a la presente ley.

Art. 11 Esta ley comenará a regir desde su publicación en el "Diario Oficial".

Tómese razón, regístrese, comuníquese, publíquese e insértese en el Boletín de las leyes y decretos del Gobierno.— **Emilio Bello C.— C. War.—Juan P. Dartnell.— C Ibáñez C.**

LEY DE RETIRO

Damos a continuación la ley de retiro:

TITULO I

OFICIALES

Artículo 1.o El retiro de los oficiales de Guerra y Mayores del Ejército, es temporal o absoluto.

El oficial retirado temporalmente sólo puede ser llamado al servicio cuando el Presidente de la República lo estime necesario y siempre que la ausencia de las filas no hubiere excedido de un año.

El oficial retirado absolutamente, salvo el que hubiere obtenido su retiro por la causal b del artículo 3.o de la presente ley, sólo puede ser llamado al servicio en caso de guerra, en conformidad a lo que disponga sobre el particular la Ley Orgánica de los Cuadros de Reserva, o cuando en circunstancias extraordinarias el Presidente de la República lo estimare así necesario por razones disciplinarias de seguridad del Estado.

Art. 2.o Serán comprendidos en el retiro temporal:

a) El oficial que obtuviere su retiro por encontrarse en disponibilidad.

b) El oficial que contrajere enfermedad no incurable, pero que lo imposibilite temporalmente para el servicio.

c) El oficial que hubiere permanecido seis meses sin destino.

Art. 3.o Serán comprendidos en el retiro absoluto:

a) El oficial que hubiere permanecido un año en retiro temporal.

b) El oficial que se incapacitare absolutamente para continuar en el servicio.

c) El oficial que llegare al límites de edad que para cada empleo determina la presente ley.

d) El oficial que fuere llamado a calificar servicio.

e) El oficial que se hallare comprendido en lo dispuesto en el artículo 7.o de la presente ley.

f) El oficial que cumpliese 40 años de servicios efectivos como oficial.

Art. 4.o Es obligatorio el retiro absoluto para los oficiales de guerra y mayores del Ejército que se encontraren en alguna de las situaciones que se establecen a continuación:

a) Para los oficiales de guerra y mayores de Administración del Ejército que cumplan la edad que les corresponda según la tabla siguiente:

Tenientes.	34	años
Capitanes.	44	"
Mayores.	49	"
Tenientes coroneles..	53	"
Coroneles.	56	"
Generales de Brigada	58	"
Generales de División	60	"

b). Para los oficiales mayores de Sanidad y Veterinaria que cumplen la edad correspondiente al grado inmediatamente superior, según la escala que fija la letra a).

c) Para los oficiales de Tren provenientes de la jerarquía de sub-oficiales que cumplan las siguientes edades:

Sub-tenientes	38	años
Tenientes.	43	"
Capitanes.	50	"

d). Para los oficiales generales y superiores que, en su grado tengan dos calificaciones que los priven de opción al ascenso, de acuerdo con la Ley de Ascensos, y para los capitanes y tenientes que, en su grado, tengan tres calificaciones de esta misma naturaleza, cualquiera que sea el número de calificaciones buenas, que éstos o aquéllos hubieren obtenido.

e). Para los oficiales que, en conformidad a la Ley de Ascensos, fueren clasificados en la categoría de "deficientes".

f). Para los oficiales que, al cumplir el tiempo minimum de servicios en su grado, según la Ley de Ascensos, no hubieren satisfecho los requisitos legales que les dan opción al ascenso.

g). Para los oficiales que cumplieren 40 años de servicios efectivos como oficial.

Art. 5.o Los años de servicios como oficial se contarán, para los oficiales de guerra del Ejército, a partir del nombramiento Supremo de alumno del último curso de la Escuela Militar (alféreces). Para los oficiales mayores, estos años de servicios se contarán desde la fecha de sus despachos como oficial en sus respectiva categoría.

Art. 6.o El oficial de Tren proveniente de la categoría de tropa, desde que cumpla veinticinco años de servicios, podrá optar entre su retiro con la pensión que la presente ley asigna a los oficiales de su grado, con arreglo a la escala del artículo 10.o a la que corresponda a un sargento 1.o con más de cinco años en el grado.

Art. 7.o El Presidente de la República podrá conceder el retiro absoluto al oficial del Ejército que contare veinticinco o más años de servicios efectivos.

El oficial que tenga treinta o más años de servicios efectivos, puede acogerse al retiro en el carácter de absoluto.

En ambos casos, el retiro se concederá con la pensión que corresponda según la escala del artículo 10.

Art. 8.o Para que un oficial tenga derecho a pensión de retiro, deberá comprobar, a lo menos, diez años de servicios efectivos como tal, pero al que hubiere ascendido a oficial desde la categoría de suboficial, le bastará acreditar diez años de servicios efectivos en el Ejército o Armada.

Sin embargo, el oficial que se inutilizare en campaña o a consecuencia de actos del servicios, tendrá derecho a pensión de retiro, cualquiera que sea el tiempo que hubiere permanecido en el Ejército o Armada.

Art. 9.o El oficial que deba retirarse del servicio por razón de edad o por tener más de cuarenta años de servicios efectivos como oficial y tuviere cumplidos los requisitos fijados por la Ley de Ascensos para ser promovido, tiene derecho a hacerlo con el grado inmediatamente superior y la pensión correspondiente a ese grado y a sus años de servicios.

Art. 10. La pensión de retiro del oficial de Ejército se decretará tomando por base el sueldo íntegro señalado al respectivo empleo y asignándole el tanto por ciento de dicho sueldo que corresponda, según la siguiente escala, al número de años de servicios prestados en el Ejército o Armada o en empleos civiles que den derecho a jubilar, anteriores a la fecha del retiro:

Años de servicios	Tanto por ciento del sueldo
10	25
11	28
12	31
13	34
14	37
15	41
16	44
17	47
18	50
19	53
20	56
21	59
22	62
23	65
24	68
25	71
26	74
27	77
28	80
29	83
30	86
31	89
32	92
33	95
34	98
35	100

Las fracciones de tiempo mayores de seis meses se computarán como año completo.

48p shrdlu cmfwypocmfwypao

Art. 11. Los oficiales que deban retirarse por alguna de las causales expresadas en los incisos d) y e) del artículo 4.o de la presente ley, lo harán con derecho a pensión de retiro sobre la base edl noventa por ciento del suerdo íntegro de sus respectivos empleos, asignándoseles el correspondiente tanto por ciento a sus años de servicios, conforme a la escala del artículo 10 de la presente ley.

Art. 12. El oficial en disponibilidad, desde que haya sido puesto en esa situación, puede optar al retiro, y si no lo hiciera dentro del plazo de seis meses, quedará comprendido en el retiro forzoso. En ambos casos, su pensión de retiro se computará tomando por base el setenta y cinco por ciento del sueldo de actividad asignado al empleo respectivo y conforme a la escala del artículo 10.

Art. 13. La pensión de retiro del car servicios se computará sobre la base del cincuenta por citnto del sueldo de actividad asignado al emescaal del artículo 10.

Art. 14. El ofilcal que se inutilizare parcialmente a consecuencia de acto del servicio o en campaña, recibirá un abono de diez años para los efectos de su pensión de ertiro.

El que se inutilizare totalmente en las mismas circunstancias, recibirá como pensión de retiro el sueldo íntegro de su grado, y la pensión de retiro correspondiente al grado inmediatamente superior, si tuviere cumplidos los requisitos para el ascenso.

Art. 15. Los oficiales generales y coroneles de Ejército en retiro tendrán derecho al uso del uniforme sólo en actos o ceremonias oficiales y sociales, debiendo para ello sujetarse a las disposiciones que sobre el particular contengan los Reglamentos en vigencia.

TITULO II

RETIRO DE LA TROPA

Art. 16. El retiro del personal de tropa del Ejército se concederá solo en el carácter de absoluto.

Art. 17. El personal de tropa del Ejército tendrá derecho a pensión de retiro después de comprobar, a lo menos, diez años de servicios efectivos en las instituciones armadas y siempre que concurran las disposiciones establecidas en los artículos 21 y 44 (inciso 2.o) de esta ley.

Art. 18. A propuesta de los comandos o jefes de las reparticiones respectivas, basadas en conveniencias del servicio, debidamente comprobadas, el Presidente de la República podrá conceder retiro, con pensión, al personal de tropa que comprobare 20 o más años de servicios y que no hubiere incurrido en nota de fealdad ni en deserción.

Art. 19. Los soldados, cabos y sub-oficiales del Ejército y sus respectivos asimilados, que comprobaren 25 años efectivos de servicios prestados, sin haber incurrido en nota de fealdad y sin deserción, serán licenciados con una pensión equivalente al sueldo íntegro del empleo que tuvieren.

No obstante, los soldados, cabos y sub-oficiales de armas, incluso ecónomos y mariscales herradores, que comprobaren 20 años efectivos de servicios en las condiciones expresadas en el acápite precedente y tuvieren más de 45 años de edad, podrán optar por el retiro con una pensión equivalente al sueldo íntegro del empleo que tuvieren. La ninguna interrupción de servicios a que se ha hecho referencia en este artículo, es compatible con lo dispuesto en el artículo 6.o de las disposiciones transitorias del decreto-ley N.o 55.

Art. 20. El personal de tropa que, al cumplir 25 años de servicio no deseare retirarse del Ejército, podrá permanecer en él hasta completar treinta años, si a juicio de los comandos respectivos estuvieren aptos para ello, y su permanencia fuecr conveniente para el servicio. En tal caso, deberá renovar su compromiso cada año y gozará de un sobresueldo equivalente al cinco por ciento de su sueldo por cada año de exceso sobre los expresados 25 años.

Este sobresueldo es incompatible con la gratificación establecida en el artículo 18 de la ley de sueldos del Ejército y de la Armada (Decreto-ley N.o 55).

La pensión de retiro de este personal será igual al sueldo íntegro correspondiente al respectivo empleo, aumentado con el sobresueldo resultante del número de años completos de exceso sobre los 25 años.

Art. 21. El personal de tropa del Ejército que, después de 10 años de servicios efectivos y antes de cumplir 25 años, debiera retirarse por inutilidad física o por enfermedad no proveniente de actos del servicio u obtuviere el retiro consultado en el artículo 18 de la presente ley, tendrá derecho a ser licenciado con pensión de ertiro en conformidad a la siguiente escala, y tomando por base el sueldo íntegro del respective empleo:

Años de servicios	Tanto por ciento del sueldo
10	25
11	30
12	35
13	40
14	45
15	50
16	55
17	60
18	65
19	70
20	75
21	80
22	85
23	90
24	95
25	100

Las fracciones de tiempo, mayores de seis meses de servicios, se computarán como año completo.

Art. 22. El personal de tropa contratado que se inutilizare parcialmente a consecuencia de acto del servicio o en campaña, cualquiera que sea el tiempo que hubiere permanecido en el Ejército, recibirá una pensión de ertiro que consistirá en el tanto por ciento del sueldo que corresponda en la escala del artículo 21, al número de años servidos, acrecentada con un abono de siete años.

Si, a pesar del indicado abono, los años servidos no alcanzaran a diez, la pensión de retiro será la que corresponda a diez años.

Si este mismo personal se inutilizare totalmente en idénticas circunstancias recibirá como pensión de ertiro el sueldo íntegro correspondiente a su empleo.

Art. 23. Para los efectos de computar los años de servicios exigidos por esta ley al personal de tropa, se contarán como prestados en el Ejército los que el individuo hubiere servido en la Armada o en el Cuerpo de Carabineros, con anterioridad a su última contrata en el Ejército.

Art. 24. Los conscriptos del Ejército que en actos del servicio o en campaña se inutilizaren parcialmente, recibirán una pensión de retiro equivalente al 50 por ciento del sueldo de un soldado del Ejército permanente.

Los que se inutilizaren totalmente, en las mismas circunstancias, recibirán como pensión de retiro, el equivalente al sueldo íntegro de un soldado del Ejército permanente.

El pago de estas pensiones será de cargo del Estado.

TITULO III

RETIRO Y MONTEPIO DE LOS EMPLEADOS MILITARES Y CIVILES

Art. 25. Se hacen extensivos al personal de empleados militares y civiles, consultado en los artículos 19 y 20 de la actual Ley de Sueldos del Ejército y Armada (Decreto-ley N.o 55), los beneficios de la Caja de Retiro y Montepío del Ejército y Armada.

Art. 26. El mencionado personal, tendrá derecho a pensión de retiro y montepío después de comprobar, a lo menos, diez años de servicios efectivos prestados en el Ejército o Armada o en oficinas dependientes de los Ministerios de Guerra o de Marina en empleos que den derecho a jubilar.

Art. 27. A los empleados militares y civiles del Ejército se les abonará, para los efectos de su pensión de retiro, el tiempo de servicios que hubieren prestado al Estado en otros empleos fiscales anteriores a la fecha del retiro y que den derecho a jubilar.

Art. 28. La pensión de retiro del personal de empleados militares y civiles del Ejército, se decretará tomando por base el sueldo y sobresueldo que, con arreglo a los artículos 19, 20 y 22 del decreto-ley número 55, goce dicho personal, de cuyo total se le asignará al empleado el tanto por ciento que corresponde al número de años de servicios, según la escala del artículo 10.

Las fracciones de tiempo, mayores de seis meses, se computarán como año completo.

Art. 29 La pensión de Montepío de la familia de este mismo personal, consistirá en el 75 por ciento de la pensión de retiro de que esté en posesión el empleado fallecido o de la que correspondería el día del fallecimiento, si éste ocurre en servicio activo.

Art. 30. Al empleado militar o civil que se inutilice parcialmente en campaña o a consecuencia de actos del servicio, se le abonará diez años para los efectos de su pensión de retiro.

Si este mismo personal se inutilizare totalmente en idénticas circunstancias, recibirá como pensión de retiro el sueldo y sobresueldos íntegros correspondientes a su empleo.

Art. 31. Los empleados militares y civiles del Ejército, provenientes de la categoría de tropa o gente de mar, se acogerán a los beneficios de la presente Ley de Retiro, en las condiciones que fija ésta para la categoría de empleados civiles, pero no estarán obligados al pago edl 3 por ciento adicional que establece el artículo 34.

Art. 32. El Presidente de la República podrá conceder el retiro al personal de empleados civiles y militares del Ejército, que comprobare 25 o más años de servicios efectivos con la pensión correspondiente al artículo 28 de la presente ley.

A partir de los 30 años de servicios efectivos, el empleado militar o civil tiene derecho al retiro voluntario en el carácter de absoluto, con la pensión que corresponda, según la escala del artículo 11 de esta ley.

Art. 33. Al personal de empleados militares y civiles que antes de ingresar a la categoría de tales, hu-

---

LA MANIFESTACION EN HONOR DEL GENERAL SEÑOR JUAN P. BENNETT

Brillante resultó la manifestación que ofrecieron ayer al general señor Juan Pablo Bennett, los jefes y oficiales militares y civiles de la Inspección y Depósito de Armamentos e Inspección de Fábricas del Ejército.

Este acto se realizó en el Casino de los Arsenales de Gperra el que se encontraba artísticamente adornado.

En el momento oportuno ofreció la manifestación el coronel señor Luciano Julio en un conceptuoso discurso, refiriéndose a la brillante labor que ha desarrollado en el Ejército, este distinguido jefe que a sus dotes de caballerosidad une una clara y penetrante inteligencia.

El discurso del coronel Julio fué muy aplaudido.

A continuación contestó el general eñor Bennett, en términos llenos de elocuencia y revelando sus palabras una profunda sinceridad. Tuvo frases de agradecimientos para todos los que en ese momento le recordaban sus pasos por la institución a la que había dedicado todos sus afectos y mejores energías.

Una salva de aplausos puso término al discurso del general señor Bennett.

A continuación hicieron uso de la palabra el comandante señor Roberto Dartnell, el mayor señor Ernesto San Martín, el capitán señor Víctor Vigoroux, y por el personal civil el señor Ismael Carrasco.

ASCENSOS DE INGENIEROS DE LA ARMADA

En la mañana de hoy han quedado firmados los decretos por los cuales se ascienden a los siguientes ingenieros de la Armada:

A INGENIEROS DE CORBETA

Han sido nombrados los siguientes: Bartolomé Santelices Lobos y José A. Alarcón Burgos.

A INGENIEROS DE CORBATA

Los siguientes 1.os: Roberto Muñoz Olavarría, Luis Burgos Contreras, Ricardo Gaete Maluenda y Carlos de Barros Muñoz.

A INGENIEROS 1.os

Los siguientes 2.os: René Cortés Magnant, Samuel Green Saint Clair, Ramón López Mc. Gave, Hugo Ramm Selbt.

A INGENIEROS 2.os

Los siguientes 3.os: Gualberto Godoy Pérez y Lisandro Reyez.

HA JUBILADO EL ADMINISTRADOR DE LA II ZONA DE LOS FF. CC.

El Ministerio de Obras y Vías Públicas, ha concedido la jubilación, al Administrador de la II Zona de los Ferrocarriles del Estado, don Aníbal Labra, antiguo y meritorio servidor de esa Empresa.

Se encuentra enfermo en cama el capitán don Ramón Cañas M., que en estos últimos días ha estado preocupado de llevar a feliz término la unificación de los deportes en el país. Con motivo de su enfermedad, el señor capitán Cañas se ha visto obligado a suspender temporalmente sus gestiones, las que reanudará una vez restablecido.

Podemos anticipar a nuestros lectores, que el viaje que el señor capitán llevó a cabo a Valparaíso, con el fin de conversar con lo dirigentes de la Asociación de Football de Chile, ha sido muy beneficioso, pues encontró la más franca acogida, siendo éste un indicio muy favorable para el resultado final de la unificación.

El general Rafael Toledo Tagle

En la sesión del Miércoles próximo, el Consejo de Estado prestará su acuerdo al mensaje por el cual se asciende al grado de General de División el de Brigada, señor Rafael Toledo Tagle, en la vacante producida con el retiro de las filas del Ejército, del general señor Juan P. Bennet.

Como se sabe, el general señor Toledo Tagle, desempeña actualmente el cargo de jefe de la II División.

Movimiento de jefes en la Marina

Se ha dictado un decreto nombrando a los siguientes oficiales de Marina para los cargos que se indican:

Director de la Escuela de Pilotines, sin perjuicio del actual puesto de Gobernador Marítimo de Concepción; el capitán de navío señor Salvador de la Piedra, comandante interino del crucero "O'Higgins"; el capitán de navío señor Felipe Wiegand, continuando siempre como Director de la Escuela de Ingenieros; 2.o Comandante del Arsenal del Apostadero Naval de Talcahuano, al capitán de fragata señor Matías López; Comandante del caza-torpedero "Almirante Uribe", al capitán de fragata señor Eduardo Dueñas y comandante del transporte "Maipo" al piloto de corbeta señor Onofre García.

DIRECCION GENERAL DE LA ARMADA

Ayudante de la Dirección General de la Armada y jefe interino de la Comisión de Abastecimiento se nombró al capitán de fragata señor Juan Marshall.

En el regimiento Valdivia

La oficialidad del Regimiento Valdivia, acantonado en Providencia, ofreció ayer tarde una manifestación a los oficiales de los cuerpos de la guarnición, en retribución de las atenciones de que ha sido objeto durante su corta estada en esta guarnición.

A esta manifestación concurrie-

NO BUSQUE
— PIDA —
FORTAGOL
Para recuperar su
VITALIDAD, POTENCIA
— Y —
ALEGRIA DE VIVIR
En Todas las Buenas
Boticas

ENGLISH COLLEGE
PADRE MARIANO 25 —— PROVIDENCIA.
FUNDADO EL AÑO 1916
Para niñitos y niñitas de 4 a 10 años
Este año funcionará un Primer Año de Humanidades con un número limitado de alumnas
INGLES OBLIGATORIO
Matrícula y Prospectos, de 4 a 6 P .M.
LA DIRECTORA.

JARABES DE HORCHATA, GRANADINA Y LICORES SURTIDOS

biere prestado servicios a jornal en reparticiones dependientes del Ejército o Armada, se le computará, para los efectos de su retiro, la mitad del tiempo servido en esta última condición.

Art. 34. Desde la promulgación de la presente ley, el personal actualmente en servicio comprendido en este Título, contribuirá a la formación del fondo de la Caja de Retiro con las mismas asignaciones y descuentos que determina el artículo 8.o del texto refundido en las leyes 3,029 y 3,045; pero durante los 3 primeros años, los empleados en referencia contribuirán con un descuento adicional de 3 por ciento sobre sus respectivos sueldos y sobre sueldos.

Los empleados militares y civiles que ingresen en lo sucesivo a la categoría de tales, no sufrirán este descuento adicion al del tres por ciento.

Art. 35. Si el empleado se retirase o falleciere antes de cumplir los 3 años en que debe imponer el descuento adicional a que hace referencia el artículo anterior, éste se seguirá haciendo hasta completar los referidos 3 años, sobre el monto de la pensión de retiro o montepío correspondiente.

Art. 36. Durante 9 años, a contar desde la promulgación de la presente ley, el Estado contribuirá con una cantidad igual al 5 por ciento de los sueldos y sobre-sueldos de los empleados militares y civiles que resulten incorporados a la Caja de Retiro, y sin perjuicio del 75 por ciento que consulta la ley número 4,044, de 8 de Setiembre de 1924.

Art. 37. La tramitación de los retiros y montepíos del personal de empleados militares y civiles del Ejército, quedará sujeta a las leyes y reglamentos vigentes.

TITULO IV
Disposiciones generales

Art. 38. Se entenderá por inutilidad parcial, la que imposibilita para continuar en el Ejército, y por total, la que, además, incapacita para ganarse el sustento en ocupaciones usuales o propias de la condición u oficio de la persona afectada.

Art. 39. Para que pueda alegarse la causal de inutilidad en campaña a consecuencia de acto del servicio, el interesado deberá solicitar la comprobación del accidente o enfermedad que diere origen a ese derecho, dentro del año siguiente a la fecha en que la enfermedad o el accidente se hubiere producido.

Sin embargo, si el accidente o enfermedad se hubiere producido con anterioridad a la fecha de la presente ley, el interesado deberá comprobarlo, si no lo hubiere hecho antes, dentro del plazo de un año, contado desde la fecha en que esta ley entre en vigencia.

Art. 40. Para los efectos de esta ley, corresponde exclusivamente a la comisión de cirujanos militares el exámen de la capacidad física y la determinación del grado de la inutilidad del personal del Ejército para continuar en el servicio.

Art. 41. Las pensiones de retiro concedidas en conformidad a la presente ley, son compatibles con el sueldo asignado a cualquier cargo o empleado público, pero, en tal caso, la pensión quedará reducida al 75 por ciento de ella. Se exceptúan las otorgadas por razón de inutilidad total, las cuales son incompatibles con cualquiera otra remuneración del Estado.

Art. 42. La pensión de retiro del personal del Ejército y Armada contemplada en la presente ley no podrá, en ningún caso, ser mayor al sueldo íntegro que perciba el individuo al abandonar el servicio o el sueldo o sobre-sueldo, en los casos de los artículos 20 y 28. Se exceptúan de esta disposición los casos contemplados en los artículos 9.o y 14 de la presente ley.

Art. 43. La pensión de retiro que establece esta ley se considerará fijada en forma definitiva e irrevocable en el decreto que la concede, salvo error de hecho manifiesto, que sólo podrá repararse si fuera a petición del interesado, dentro del año siguiente a la fecha en que se declaró.

Art. 44. El personal comprendido en esta ley, que contare con cinco o más años de servicios y menos de diez, y que quedare sin colocación por economía, supresión, reducción u otra causa que no dependa de la propia voluntad del individuo, tendrá derecho a que se le devuelva el setenta y cinco por ciento de los descuentos que se le hubieren hecho por la Caja de Retiro.

El que, en las mismas condiciones anteriores, contare con diez o más años de servicios, tendrá derecho a retirarse con una pensión equivalente a sus años de servicios, en conformidad con las escalas respectivas según su categoría.

Art. 45. El personal de oficiales y tropa del Ejército que preste sus servicios efectivos en el arma de aviación, en las condiciones que señala el artículo 8.o del decreto-ley número 66, tendrá derecho, mientras permanece en estas funciones, a que el Estado le asegure su vida por medio de una póliza en alguna Compañía o Sociedad establecida con este objeto. El monto de este seguro corresponderá a dos años de sueldo del respectivo individuo.

Disposiciones transitorias

Artículo 1.o — Los oficiales del Ejército, que, al tiempo de la promulgación de esta ley, tengan abonos en sus hojas de servicios, hechos en conformidad a leyes anteriores, por razón de permanencia como alumnos en los establecimientos de instrucción militar o naval, conservarán su derecho a tales abonos, para los efectos de su pensión de retiro, salvo en los casos en que esta ley les exija tiempo de servicios efectivos como oficial.

Art. 2.o El personal del Ejército que hubiere obtenido su retiro en el período comprendido entre el 8 de Setiembre de 1924 y la fecha de la presente ley, continuará percibiendo su pensión de retiro en conformidad a las escalas que fijan los artículos 20 y 21 de esta ley, desde la fecha de su promulgación.

Los oficiales que participaron en la Guerra del Pacífico y que han obtenido su retiro después del 1.o de Enero de 1924, quedarán también comprendidos en este mismo beneficio.

Art. 3.o Se deroga el inciso 2.o del artículo 5 de las "Disposiciones Transitorias" del D. L. N.o 55, de 22-1-924.

Art. 3.o Se deroga el inciso 2.o del artículo 5 de las 'Disposiciones Transitorias" del D. L. N.o 55, de 22-1-924.

A contar desde la fecha de esta ley el Presidente de la República ordenará se extienda nueva cédula de retiro al personal que lo hubiere obtenido con arreglo a la disposición derogada por el inciso precedente y de acuerdo con lo dispuesto en el artículo anterior.

Art. 4.o Los profesores de Instrucción Primaria del Ejército deberán optar, dentro de los 90 días siguientes a la vigencia de la presente ley, por los beneficios de la pensión de retiro y montepío establecidas en el artículo 28 de la misma o por los de la jubilación consultados en la ley 2,552, de 6-IX-911. Los que no se acogieron a los beneficios de la Caja de Retiro quedarán excluidos de los descuentos establecidos en el artículo 25 de la presente ley.

El Visitador de Instrucción Primaria que consultaba la ley número 4,048, de 8-IX-924, tendrá derecho a pensión de retiro sobre el sueldo de doce mil pesos ($ 12,000), que le fijaba la citada ley y continuará percibiendo dicho sueldo, a partir del 1.o de Enero de 1925, mientras tramita su expediente de retiro del Ejército.

Art. 5.o Para los efectos del retiro y montepío, inclúyese entre los empleados civiles del personal del Ejército, consultados en la letra a) del artículo 20 del D. L. N.o 55, al profesor de telegrafía del Regimiento de Telégrafos, con el sueldo que allí se asigna al cartógrafo 2.o

Una vez que el actual profesor se retire del servicio, dicho puesto quedará suprimido y seguirá siendo desempeñado por un oficial sin mayor remuneración.

Art. 6.o Se hacen extensivos al

de Guerra, los beneficios de la Caja de Retiro y Montepío del Ejército y Armada, en los términos y bajo las condiciones que se establecen en la presente ley para los empleados militares y civiles del Ejército.

Art. 7.o Las pensiones de retiro concedidas a los inválidos relativos declarados tales en conformidad a la Ley de Recompensas del 22 de Octubre de 1881, serán compatibles con el 75 o|o de cualquiera remuneración fiscal.

Art. 8.o Los empleados civiles provenientes de la categoría de tropa y gente de mar, que se encontraren en actual servicio y que se hubieren acogido a la Ley de Caja de Retiro del Ejército y de la Armada, con anterioridad a la ley número 4,050, tendrán derecho a retirarse con sueldo íntegro asignado a sus respectivos empleos, al cumplir 25 años de servicios efectivos prestados en el Ejército o en oficinas dependientes del Ministerio de Guerra.

Artículo final

Desde la fecha de la promulgación de la presente ley, se derogan el artículo 8.o y el inciso 5.o del artículo 10 del texto refundido de las leyes números 3,029, y 3,045, la Ley número 4,050, de 8 de Setiembre de 1924, salvo en cuanto se refiere al derecho a montepío a favor de las hermanas solteras, legítimas, que contempla el artículo 9.o, de esta última, pero reducido este derecho sólo al 50 o|o de la pensión de retiro. Se derogan las demás disposiciones legales que fueron contrarias a la presente ley.

Tómese razón, regístrese, comuníquese e insértese en el Boletín de las Leyes y Decretos del Gobierno. —Emilio Bello C. — C. A. Ward. —

COLEGIALES

ARTICULOS PARA INTERNADOS-PRECIOS DE OCASION

CATRES de fierro con sommier color negro, a $ 48.00 y	$ 44.00
CATRES de fierro con sommier, color blanco, a $ 65.00 y	$ 49.00
CATRES modelo Institutos San Martín y Andrés Bello, a	$ 70.00
CATRES modelo Instituto Hispano - Americano, a	$ 155.00
CATRES modelo Liceo N.o 3 de Señoritas, a	$ 165.00
COLCHONES de Estopa vegetal, a $ 25.50 y	$ 17.00
COLCHONES de mezcla, muy blandos, a $ 56.00, $ 36.50 y	$ 31.00
COLCHONES de algodón,, muy higiénicos, $ 68.00 y	$ 59.00
COLCHONES de pura lana lavada, vellón, cotí listado, a $ 180.00 y	$ 150.00
COLCHONES de lana de vellón, cotí damasco, a $ 195.00 y	$ 165.00
ALMOHADAS, de algodón blanco, a $ 7.50 y	$ 7.00
ALMOHADAS de pura lana lavada a $ 18.00 y	$ 16.50
ALMOHADAS de lana de vellón, a	$ 25.50
COLCHAS blancas con flecos, a $ 23.00, $ 19.50 y	$ 14.50
COLCHAS blancas sin flecos, a $ 49.50, $ 26.00 y	$ 19.50
SOBRECAMAS de cretona con satín, $ 29.80, 24.50 y	$ 23.50
SOBRECAMAS de satín fino,, a $ 52.00 y	$ 26.50
SOBRECAMAS de sedalina, a $ 68.00 y	$ 45.00
FRAZADAS de algodón, gruesas, a $ 13.50, $ 7.80 y	$ 5.90
FRAZADAS de algodón muy finas, a $ 24.00, $ 22.00 y	$ 21.80
FRAZADAS de lana muy finas, a $ 39.50, $ 29.80 y	$ 21.80
SABANAS de tocuyo, a $ 10.50 y	$ 5.90
SABANAS de lienzo caladas, a $ 9.50 y	$ 7.90

SABANAS de crea, caladas, de una pieza, a $ 13, $ 9.80 y	$ 8.50
SABANAS de crea caladas 1|2 hilo, a $ 27.50, $ 24.00 y	$ 18.80
FUNDAS de lienzo caladas, para almohadas, a $ 2.90, $ 2.60 y	$ 1.90
FUNDAS de lienzo con vuelo, para almohadas, a $ 5.50 y	$ 3.80
TOALLAS lisas varios tamaños, a $ 3.70 y	$ 2.50
TOALLAS afelpadas, a $ 4.50, a 2.80 y	$ 1.90
BOLSAS de cotí para ropa, a $ 6.90, $ 4.80 y	$ 3.80
CAJAS maletas para ropa, a $ 22.00, $ 17.50 y	$ 14.00
PISOS para bajada de cama, de yute $ 9.00, $ 7.80 y	$ 5.50
PISOS para bajada de cama de triple a $ 16.80 y	$ 13.50
LAVATORIOS enlozados, varios tamaños a $ 5.20, $ 4.60 y	$ 4.10
JARROS enlozados, para lavatorios, a $ 9.80, $ 8.60 y	$ 7.20
JABONERAS enlozadas, varias formas, a $ 2.90, $ 2.20 y	$ 1.70
PEINETERAS enlozadas, a $ 3.50, $ 2.50 y	$ 2.00
RECIPIENTES esmaltados, a $ 10.50 y	$ 7.50
RECIPIENTES enlozados, varios tamaños, a $ 20, $ 16.80 y	$ 13.20
BACINICAS enlozadas, varios tamaños, a $ 5.50, $ 4.80 y	$ 4.40
TAPAS para bacinicas, varios tamaños, a $ 2.50, 2.20 y	$ 1.90
APARATOS de fierro para lavatorios, a $ 15.00, 12.50 y	$ 6.50
VELADOR PEINADOR DE MADERA ESMALTADO con espejo y lavatorio, jarro, jabonera, recipiente, bacinica enlozados, completo a	$ 90.00
IDEM sin útiles	$ 55.00
VELADOR PEINADOR DE FIERRO con Lavatorio,	

Jarro, Jabonera, Peinetera, Recipiente y Bacinica enlozados completo	$ 105.00
IDEM sin útiles	$ 70.00
ESCOBILLAS para zapatos, a $ 1.70 y	$ 1.20
ESCOBILLAS para el pelo, a $ 4.50, $ 3.50 y	$ 1.20
ESCOBILLAS para la ropa, a $ 3.50, $ 2.70 y	$ 1.80
ESCOBILLAS para las uñas, a $ 1.50, $ 1.20 y	$ 0.80
ESCOBILLAS para los dientes a $ 2.50, $ 2.00 y	$ 1.50
CAJAS PARA LUSTRAR CALZADO con escobillas, paño y pasta, a	$ 8.50
PEINETAS de todas clases, a $ 1.80, $ 1.10 y	$ 0.60
NAVAJAS para afeitarse, buenas marcas, a $ 7.50, $ 5.50 y	$ 2.50
MAQUINAS para afeitarse, buenas marcas, a $ 18, $ 12.50 y	$ 6.50
TOILETTE para afeitarse con espejo, hisopo y taza a $ 9.50, $ 7.80 y	$ 6.80
ESPEJOS con marco y de mano, a $ 3.90 y	$ 2.00
SERVILLETAS de damasco, varias clases, a $ 2.50, $ 2.00 y	$ 1.50
ANILLAS para servilletas, niqueladas y de aluminio, a $ 2.90, $ 1.90 y	$ 1.50
ANILLOS para servilletas, de madera y celuloide, a $ 1.90 y	$ 1.20
JARRITOS enlozados para beber, a $ 1.60, $ 1.50 y	$ 1.30
VASOS de aluminio para beber, a	$ 1.30
CUCHARAS de plaqué, metal blanco y aluminio, a $ 3.75, $ 1.60 y	$ 0.80
CUCHARILLAS de plaqué, metal blanco y aluminio, a $ 1.60, $ 1.20 y	$ 0.50
TENEDORES de plaqué, metal blanco y aluminio, a $ 3.75, $ 1.60 y	$ 0.80
CUCHILLOS mango de madera, a $ 3.40, $ 3.00, y	$ 1.90
CUCHILLOS mango de metal, a $ 2.10, $ 1.80 y	$ 1.50
CUCHILLOS mango de marfilina, a $ 6.75 $ 5.25 y	$ 4.00

LAS MERCADERIAS SE ENTREGAN MARCADAS, Y SU CALIDAD Y DIMENSIONES CORRESPONDEN A LO EXIGIDO POR CADA COLEGIO.

CASA COSTOYA

CALLE 21 DE MAYO N.o 801 - Frente a la calle San Pablo

CASA PROVEEDORA DE LOS PRINCIPALES ESTABLECIMIENTOS DE EDUCACION.

AGENTES EXCLUSIVOS Y UNICO DEPOSITO EN SANTIAGO DE LA FABRICA DE CATRES, CONCEPCION.

AYER FUE ACEPTADA LA RENUNCIA DE LA JUNTA DE VECINOS

DECLARACION OFICIAL

"Los Tiempos" en su 2.a edición publicaron la siguiente declaración oficial:

"En el día de hoy, la Junta de Gobierno tomó en consideración la renuncia presentada por la Junta de Vecinos de Santiago, y para tomar una resolución a ese respecto acordó llamar al señor intendente municipal para conferenciar con él. Por ausencia del señor Donoso Urmeneta y de algunos otros miembros de la Junta de Vecinos, el Presidente de la Junta de Gobierno llamó al doctor don Emilio Aldunate, vocal de la referida Junta de Vecinos, y celebró con este caballero una larga entrevista.

El señor Aldunate, refiriéndose a la situación desagradable que se había creado a la Junta de Vecinos en los últimos días, por las diversas manifestaciones desfavorables a su actuación que consideraba absolutamente injustificadas, expresó que la renuncia de los miembros de la Junta de Vecinos había sido acordada y redactada a principios de la semana. Que en vista de haberse anunciado la celebración de un meeting con fines hostiles a la permanencia de la Junta en sus funciones, habían aplazado la presentación de dicha renuncia, a la cual le dieron, por fin, curso cuando se supo que el meeting no tendría lugar.

Contestando al señor Presidente sobre si la Junta de Vecinos mantenía su resolución de no continuar en los servicios que hasta ahora han venido prestando a la ciudad, el señor Aldunate declaró que, por su parte, la renuncia tenía el carácter de indeclinable, y que estimaba que éste era el sentir de los demás miembros de la Junta, debiendo, por consiguiente, considerarse reiterada la renuncia que habían presentado.

El señor Presidente de la Junta de Gobierno expresó que lamentaba las circunstancias que habían determinado la resolución de la Junta de Vecinos, a la cual, como lo expresa ella misma, en su renuncia, el Gobierno había manifestado en todo momento su confianza.

En vista de lo anterior, el Gobierno acordó aceptar la renuncia de la Junta de Vecinos, quedando pendiente la elección de la nueva para el Lunes próximo, en que la Junta de Gobierno se reunirá nuevamente para tratar este asunto".

LOS PROBLEMAS DE CARACTER ECONOMICO Y SOCIAL

EL GOBIERNO TIENE ESPECIAL INTERES EN SOMETER EL ESTUDIO Y SOLUCION DE ESTAS MATERIAS.—PARA ESTE OBJETO SE COMISIONA AL CORONEL SEÑOR ARENAS

Por decreto de fecha reciente ha sido agregado al Ministerio de Hacienda, el coronel señor Luis A. Are[illegible] objeto de que inicie estudio y busque las soluciones más convenientes a todos los problemas de caracter económico y social que penden de la consideración del Gobierno.

La designación del coronel señor Arenas para que estudie y proponga las soluciones del caso a estos problemas que constituyen la preocupación preferente de los Gobiernos extranjeros, ha sido muy bien recibida.

El señor Arenas ha hecho estudios especiales sobre estas mismas cuestoines en la Sorbonna y en distintos centros culturales europeos. Por otra parte, como abogado, el señor Arenas posee un gran bagaje de conocimientos que ha de serle de suma utilidad en el cumplimiento de la comisión que el Gobierno le ha conferido.

Por de pronto podemos adelantar que el coronel señor Arenas ya tiene terminado en sus líneas generales el proyecto que se refiere a la fijación de precios mínimos a los artículos de primera necesidad.

Este proyecto que será uno de los primeros que se traduzca en decreto ley, está llamado a influir en forma efectiva y poderosa en la solución de la crisis que aflije a la clase obrera y en especial a la clase media.

Fuera de este proyecto sabemos que el coronel señor Arenas estudiará otros importantes de carácter social y que también tiene relación

MENTANOL
EL REY DE LOS JABONES

LOS PRACTICANTES PIDEN GARANTIAS PROFESIONALES AL GOBIERNO

TEXTO DE SU PRESENTACION AL MINISTERIO DE HIGIENE Y ASISTENCIA SOCIAL

Una comisión de la mesa directiva de la Sociedad Practicantes de Chile: Se entrevistó con el Excmo. Ministro de Higiene y Previsión Social presentándole el memorial que damos al final de esta información:

El Excmo. Ministro acogió con toda atención este documento, para su estudio y resolución:

"Excma Junta de Gobierno:

La Mesa directiva de la Sociedad de Practicantes de Chile, Institución con personalidad jurídica, en cumplimiento de un acuerdo tomado en una reciente sesión, con el debido respeto a la Excmo. Junta de Gobierno expone:

"Que para los distintos servicios de Sanidad, Hospitales, Dispensarios, Asistencia, tanto pública como privada, se prepara en escuela del Estado un personal femenino dándoles el título de enfermeras al final de sus estudios.

Nuestra institución que es compuesta de gran número de Practicantes, no pide que se cierren estas escuelas ni tampoco abrán otras nuevas porque haya demasiado profesionales para las actuales necesidades de asistencia Médica Social.

"Lo que nos permite hacer presente con el debido erspeto es que el Certificado de competencia que los capacita para desempeñar las tareas de practicantes, les ha sido dado por alguna corporación que no son de derecho público.

Por tal motivo tiene un valor relativo aunque hayan cursado materias que requieren hacer estudios teóricos y prácticos.

En mérito de las consideraciones que se exponen: rogamos a los Poderes Públicos conceda al Honorable Consejo Superior de Asistencia Social, la facultad de otorgar una visación al certificado de competencia que expidan las corporaciones que mantienen escuelas de Practicantes, previa las informaciones del caso sobre el plan de estudios y al capacidad de su profesorado y demás condiciones.

Hacemos saber que para los servicios públicos de Sanidad, Ejército Carabineros, Policías y establecimientos penales Penitenciarías, Presidios, Cárceles, exigen un personal de Practicantes hombres para sus necesidades, que deben tener como es de suponer un certificado de competencia debidamente otorgado.

Penetrados los que suscriben del espíritu de justicia que informan todos sus actos a la Excma. Junta de Gobierno, confiados en que ha de resolverse favorablemente a esta petición.— Viterbo Parral O.— Presidente.— Manuel Adrián A.— Vice Presidente.— Luis del Campo.— Secretario.— Luis M. Malpel[illegible] Caberra.— Luis Meneses V.— J. [illegible] via P.—

Se adhiere el doctor Hernán Alessandri Vice-Presidente honorario de la institución.

SEMANA ZAPALLARINA

Febrero 23 a Marzo 1.o

Váyase al

Hotel Nacional

Edificio y mobiliario nuevos

ESPLENDIDA COMIDA

PENSION: $ 15 Y $ 20

REMITIDO

Sociedad Cooperativa de Consumidores de Alcohol

En respuesta a las informaciones publicadas en un remitido suscrito por don Alfonso Tuschaens, en la primera edición de "Los Tiempos" de anteayer, cúmplenos manifestar al público que todos los antecedentes relacionados con el asunto que motiva ese remitido, han sido llevados al conocimiento de la Iltma. Corte de Apelaciones, a petición nuestra, tribunal que ya ha adoptado las medidas del caso a objeto de comprobar si hemos sido o no víctimas de un "chantage", al iniciarse en contra nuestra un procedimiento judicial perfectamente arbitrario.

Oportunamente publicaremos las resoluciones que habrá de expedir en definitiva ese Tribunal, y por ellas podrá juzgarse acerca de la personalidad moral de nuestros gratuitos detractores.

EL DIRECTORIO.

Santiago, 21 de Febrero de 1925.

Al César lo que es del César y a Orrego comprarle un Ford

CHILE ANTE LA UNIFICACION DEL DEPORTE CONTINENTAL

por CARLOS FANTA

La situación del football suramericano, mantenida hasta ayer en términos inconciliables con las normas de disciplina internacional a causa de las tenaces divergencias suscitadas por instituciones cismáticas, se encuentra ya por completo despejada, merced a la forma en que se ha solucionado el conflicto argentino en esta rama de las actividades deportivas.

Cabe desde luego hacer notar que los dirigentes trasandinos han consultado en primer lugar el problema desde su punto de vista internacional, creando un Comité Internacional de Emergencia que entienda en todos los asuntos de este carácter relacionados con las corporaciones bonaerenses y en que tengan interés las demás instituciones continentales afiliadas a la Confederación Sudamericana de Football.

En estas condiciones, las colectividades que no son filiales del organismo directivo continental—la Confederación Sudamericana de Football—quedan relegadas al mas completo aislamiento, mientras las que dependen de su superior autoridad, como en nuestro país la Federación de Football de Chile, pasan a asegurar sus posiciones y, por lo tanto, a consolidar en su existencia a la Confederación.

Este estado de cosas, que ya por sí solo coloca sobre base inconmovible a las entidades suramericanas afectas a la Confederación de Fotball, va en camino de adquirir aún mayor cinsistencia, ya que Uruguay se coloca en vías de llegar a una solución análoga a la de Argentina, desde que ha requerido los buenos oficios deel distinguído mediador Dr. Noel

En todos los campos donde han surgido lamentables tropiezos se ha levantado como enseña dee armonía y de progreso el espíritu conciliador que alienta en las propias filas de la Confederación Sudamericana, que quiere la grandeza del football en este Continente procurando alejar todo escollo que la detenga.

A esa inspiración ha tenido que obedecer el acuerdo adoptado en su última asamblea por el Consejo Superior de la Federación de Football de Chile en el sentido de que su mas firme anhelo es que se realice la unificación sincera del football nacional, sin otra salvedad que la muy atedible de que se respeten los fueros de la disciplina internacional.

Ese mismo espíritu de zanjar razonable y honrosamente las animadversiones existentes, se reflejó tambien en todos los ánimos en la asamblea amplia que dió vida a la Confederación Deportiva de Chile.

Ello viene a confirmar que el buen sentido siempre se impone y conduce a las finalidades mas convenientes perseguidas por las organizaciones sérias.

Es el mamento ahora de que sobrevenga una fórmula que haga cesar en nuestro país, si no por completo el entredicho de las autoridades footballisticas, a lo menos en lo que se refiere a sus relaciones con la autoridad Continental, por más que es bien definida a este respecto la situación en que se encuentra la Federación de Football de Chile.

EL PROXIMO CAMPEONATO SURAMERICANO DE FOOTBALL

CHILE INICIA LOS PREPARATIVOS PARA LA ELECCION DEL CONJUNTO NACIONAL. — LA FEDERACION DE FOOT-BALL DE CHILE ADOPTA IMPORTANTES RESOLUCIONES

UNA OFICINA ESPECIAL DE INFORMACIONES PARA LAS PROVINCIAS.— LAS JIRAS AL SUR Y AL NORTE DEL SELECCIONADO DE ESTA DIRIGENTE

En la sesión celebrada el Viernes último por el Directorio de la Federación de Football de Chile, se tomaron entre otros importantes acuerdos los que se expresan a continuación.

SESIONES ORDINARIAS.

A pedido del director señor Rivera se acordó fijar como día de sesiones ordinarias de Directorio, el Miércoles a las 9.30 P. M.

INFORMACIONES A LAS LIGAS DEL PAIS.

Como un medio de contribuir a que se facilite el funcionamiento de las Ligas de Football del país, se instituye un servicio especial de informaciones, que atenderá de preferencia todas las consultas y encargos, relacionados con el deporte, que hagan las instituciones de provincias.

Desde luego se pondrá a disposición de las instituciones que lo soliciten el Reglamento de Juego, y a medida que las necesidades lo requieran, se irá ampliando este servicio.

Las comunicaciones deben ser dirigidas al Secretario de la Federación de Football de Chile, Santiago, Casilla 3878.

PREPARATIVOS PARA EL CAMPEONATO SURAMERICANO.

La Comisión de Competencias, formada por los señores Cariola y Fanta, presenta el programa de partidos que se desarrollará durante la temporada de 1925.

Entre las reuniones mas sobresalientes se consultan una jira al Sur y otra al Norte del país, a las que aun no se fija fechas en espera d elas respuestas que enviarán las Ligas a las cuales se ha consultado, adelantándose entre tanto que el propósito del Directorio es realizar este punto del programa durante el mes de Marzo, con el objeto de conocer a los jugadores provinciales más aptos para integrar el conjunto chileno que representará al país en el Campeonato Suramericano que este año debe realizarse en Chile.

Se toma nota de las declaraciones hechas por varios delegados en el sentido de que sus ligas están dispuestas a prestar su más decidido concurso para que el conjunto nacional sea verdadero exponente de nuestro football.

De acuerdo con esta aspiración, el Directorio procurará que el cuadro chileno se constituya por los elementos más seleccionados de las Ligas nacionales, a cuyo efecto dará toda clase de facilidades para que aquéllas inspiradas en el anhelo de que el nombre de Chile sea colocado muy en alto durante el próximo Certamen Continental, lo demuestren en forma práctica.

COMPETENCIAS INTER-LIGAS.

Se acuerda comisionar a los señores Soto y Fanta para que estudien la manera de distribuir entre distintas ciudades los trofeos adquiridos por la Federación en Montevideo, a fin de que se disputen en partidas inter-ligas, a las que concurrirá un representante de la Federación para el efecto de aquilatar la eficiencia de los jugadores que considere dignos de ser tomados en cuenta para la selección definitiva del cuadro chileno.

RELACIONES INTERNACIONALES.

Se autoriza a la Secretaría para que envíe a la Confederación Suramericana de Football las informaciones que solicita su Oficina Permanente y para que conteste las notas relacionadas con la Confederación Deportiva del Perú y Federación de Football del Perú de conformidad con las opiniones emitidas por los directores presentes.

REGIMEN INTERNO DE LAS LIGAS.

Queda autorizado el Presidente de la Federación para designar a los miembros del Directorio que crea convenientes, en los casos en que las Ligas soliciten la presencia de un representante de esta colectividad para su mejor organización interna.

FOOTBALL

LIGA DE FOOTBALL "LA VICTORIA"

EL CAMPEONATO DE HOY Y LA REUNION DEL DIRECTORIO

Hoy, a las 2 P. M. se reunirá en el Teatro Malloco, del pueblo de este nombre, el Directorio de esta Liga elegido en la sesión del Consejo de fecha 15 del actual.

Se recomienda muy especialmente a los señores Directores la asistencia a esta reunión, pues en ella se dará a conocer el programa de trabajo para la temporada y se resolverán otros importantes asuntos, entre ellos la designación de las diversas comisiones.

Después de la sesión el directorio presenciará el campeonato que se verificará en la cancha del "Malloco Atlético F. C.", en el cual actuarán los clubs afiliados a la Liga y algunos de la capital, y en que se disputarán doce medallas de plata.

LIGA DE FOOTBALL DE SANTIAGO.—El directorio está citado para mañana a las 6.30 y 7 P. M. en primera y segunda citación en el local de costumbre.

—En vista que la sesión de Consejo del Jueves pasado no se efectuó, se cita a este cuerpo para el Lunes 23 del presente a las 8 y 8.30 P. M. en primera y segunda citación con la tabla conocida.

—Queda igualmente citada para el Lunes 23 a las 8 P. M. en la secretaría la comisión revisora de los libros de tesorería.

EVERTON F. C.— De acuerdo con el siguiente programa se desarrollará hoy el torneo interno que que ha organizado esta institución en conmemoración de su sexto aniversario social:

100, 400, 1,500 metros planos, salto largo y alto, con impulso, tiro a la bala. Los ganadores obtendrán valiosos premios que han sido donados por entusiastas socios. Este torneo se desarrollará a las 9 A. M. en la cancha de la Escuela de Artes.

Se nos pide rogar a los señores socios estar antes de la hora para alcanzar a terminar el torneo en la mañana.

EL ALMIRANTE SIMPSON F. C. A HOSPITAL. — Hoy se dirigirá esta institución al vecino pueblo de Hospital a jugar un amistoso con el primero y segundo equipos del Santa Julia F. C. de esa localidad.

La partida será por el tren de 9.30 A. M. En la estación de Hospital se encontrará una comisión para esperar a los socios que no pudiendo ir por este tren lo hagan en el que parte a la 1 P. M.

RAAB RECOLETA v. SAN RAFAEL.— Este amistoso se realizará en la tarde de hoy en la cancha que posee el útimo de etsos clubs en Conchalí.

Los jugadores del Raab Recoleta se reunirán a las 3 P. M. en Valdivieso esquina Recoleta.

SPORTIVO LINCOYAN F. C.— Los socios que deseen tomar parte en el campeonato libre de la Liga Nacional y los deportistas que simpaticen con este club pueden pasar a firmar el libro de registros a Gálvez 261 o Andes 2023.

UN DEPORTISTA QUE SE VA. —Ayer fué despedido por sus compañeros del Deportivo de Joyeros con un almuerzo al señor José Da-[illegible] que parte mañana a Valparaíso para tomar el vapor que lo conducirá a Lima, ciudad donde se radicará.

MATRIMONIO DE UN DEPORTISTA.— Hoy a las 11 A. M. en la Parroquia de Santa Filomena será bendecido el matrimonio del distinguido deportista señor Julio Campos D. con la señorita Rebeca Silva R.

El señor Campos pertenece, entre otras, a las siguientes instituciones deportivas: General Bórgoño F. C., San Antonio Atlético F. C. de San Antonio, etc., etc.

Sus compañeros de clubs expresan con este motivo sus mejores parabienes y le formulan sus más ardientes votos de felicidad.

CLUB DEPORTIVO AMERICA.— Esta colectividad se reunirá hoy a las 10.30 A. M. en la secretaría en junta general extraordinaria, con el fin de dar una pronta solución a varios asuntos de importancia que se encuentran pendientes.

Entre otros figuran los siguientes: Cambio de secretaría, próximo torneo de football y nuevos estatutos.

EL SEÑOR ALFREDO W. BETTELEY.— Hemos sido informados que en la presente semana será operado de apendicitis el Vice-Presidente de la A. D. A. Chile, señor Alfredo W. Betteley.

NATACION

Los campeonatos chilenos de los 300 metros

ESTILO LIBRE Y DE LOS 100 DE ESPALDA

De acuerdo con el programa de campeonatos elaborados por la Asociación de Natación y Watter-Polo de Chile, en la mañana de hoy se verificará en los baños del Parque, en Valparaíso, una reunión acuática organizada por la Asociación de Clubs de Regatas de Valparaíso, a la que sirve de base los campeonatos 300 metros estilo libre y 100 metros de espalda.

También se jugará una partida de water-polo entre el equipo del Club Acuático Quinta Normal, de esta ciudad, y el Serena F. C., de Valparaíso.

De manera que en esta reunión, además del elenco del Quinta Normal, participarán los siguientes nadadores santiaguinos, en el campeonato de 100 metros de espalda: los señores F. Zúñiga y Stengle y en los 300 metros estilo libre, R. Zúñiga.

LOS RECORDS DE LOS 300

El 30 de Enero de 1924 se verificó en Valparaíso por primera vez este campeonato venciendo el nadador porteño señor W. Arndt en 5'10" 2|5.

El récord mundial pertenece al nadador americano, J. Weissmuller, que el 25 de Marzo de 1922 hizo este recorrido en una piscina de Filadelfia, en 3' 35 1|5". En los últimos Juegos Olímpicos Mundiales esta prueba no se realizó.

LOS 100 METROS ESTILO DE ESPALDA

Se verifica por primera vez en forma oficial en nuestro país.

El récord mundial pertenece al nadador americano, W. Kealoha, que el 17 de Octubre de 1922, hizo el recorrido en Honolulu en 1' 12" 3|5.

En los Juegos Olímpicos de París, verificados el año último, venció el nadador americano W. Kealoha, con 1' 13" 1|5.

LAWN - TENNIS

EGON SCHONHERR A EUROPA. —Este conocido aficionado partió a Hamburgo el 10 del mes en curso a bordo del "Nitokris".

Hemos recibido desde Taltal una atenta comunicación del joven aficionado despidiéndose de sus amigos por intermedio de "La Nación".

CICLISMO

LA JORNADA POR CAMINOS DE LA ASOCIACION CICLISTA

HOY A LAS 7 A. M., DESDE LA PLAZA ARGENTINA, PARTIRAN LOS COMPETIDORES

Inauguración del Velódromo de Talagante

Interesante bajo todo punto de vista resultará la carrera por camino, y reunión social, que llevará a efecto hoy la Asociación Ciclistas de Santiago al vecino pueblo de Talagante. Los Clubs Sport Francés, Chacabuco, U. D. Española, Cóndor, Royal y National Sporting Club presentarán sus mejores exponentes en esta interesante jornada y qe, dado el gran número de inscritos, constituirá un éxito deportivo.

Con esta prueba se iniciará la competencia del presente año la Asociación Ciclista siendo ganador el Club a cual pertenezca el corredor que obtenga mejor tiempo en el recorrido, y en caso que las jestiones de unificación que se tramitan tengan éxito, se solicitará de la dirigente que resulte de esta jestiones, el permiso correspondiente para terminar a competencia realizando las dos reuniones que figuran en el programa pudiendo, en esta ocasión, participar todos los ciclistas unificados.

La partida de la carrera se dará a las 7 de la mañana desde Plaza Argentina esquina de Exposición en dos grupos y en la siguiente forma: Primer grupo campeones y primera categoría; segundo grupo, segunda y tercera categoría con excursionistas; habrá tres premios para cada grupo.

JURADO CONTROLADOR.

Comisario General señor Armando Farías. Jueces de partida, señores José Olea, Luis Valdés, Francisco Valdés y Alfredo Santos. Jueces de llegada en Talagante, una cuadra antes de la Plaza, señores Luis Pérez, Alejandro Merino, Francisco Juillet, Humberto Bellet, Ernesto Román y José Olea.

Cronometradores. Desiderio Mella, José Olea, Francisco Juillet y Armando Farías. Jueces de camino: Jesús Sánchez, Javier Barrera, Desiderio Mella, Ernesto Román, Juvenal Rayo, Gustavo Larenas, Armando Farías, Francisco Juillet y José R. Contreras. Secretario General señor Luis E. Salinas S.

Terminada la carrera corredores y socios se reunirán en una de las quintas de la localidad donde se servirá un almuerzo y onces, asistirán especialmente invitados los redactores deportivos de "La Nación" y "Los Sport".

INAUGURACION DEL VELODROMO DE TALAGANTE.

En a tarde de ayer la Asociación recibió una invitación especial para que sus corredores participen en la inauguracin del Velódromo de Talagante, que se realizará esta tarde.

La Asociación recomienda a sus afiliados que asistan y si es posible participen en este torneo.

CLUB CICLISTA CONDOR.—Ante numeroas concurrencia de socios se efectuó la Junta General ordinaria de anoche para proceder a la elección del directorio que regirá los destinos de la corporación en el presente año, el cual quedó constituído en la siguiente forma:

Presidente honorario, don Julio Hamel.

Vice-presidente ohnorario, don Julio Alvarado.

Presidente efectivo, don Francisco Godoy.

Vice-presidente honorario, don Roberto González.

Secretario efectivo, don José Olea.

Tesorero efectivo, don Carlos Soto.

Pro-secretario efectivo, don Alejandro García.

Pro-tesorero efectivo, don Manuel Gacitúa.

Delegados ante la dirigente del ciclismo don Ernesto Román y don José Olea.

Este directorio después de prestar el juramento de estilo pasó a hacerse cargo de su puesto acordando hacer una excursión hoy a vecino puerto de Talagonte, partiendo desde la Plaza Argentina a las 7 A. M. Se pone en conocimiento de los socios que no asistieron, que esta excursión es la reglametanria del primer trimestre.

EXCURSIONISMO

Federación de Excursionistas y Exploradores de Chile

El Martes pasado se reunió el Consejo de delegados de esta corporación y acordó efectuar una excursión los días 7 y 8 del próximo mes, quedando facultado el directorio para fijar el punto. También se nombró una comisión compuesta por los señores Juan Jiménez, Luis Pezoa, Carlos Valdivieso y Guillermo Whipphe, comisión que se encargará de hacer todas las diligencias para conseguir la personalidad jurídica. También para la concentración excursionista que se verificará en la Semana Santa.

El Martes se reunirá el Consejo de delegados en Carmen 197.

CUERPO EXCURSIONISTA SANTIAGO.— Hoy se efectuará la excursión a La Florida organizada por esta colectividad.

Los excursionistas irán a cargo del presidente de la comisión de excursiones señor Isidoro Gutiérrez.

La partida será desde la Plaza Italia a las 5.30 A. M., tomándose carro Macul hasta el final de esta Avenida, desde donde se dará la partida para la caminata a La Florida, prueba que tendrá tres estímulos donados por miembros del directorio.

Una vez llegado al punto de reunión, que será la casa de la distinguida señora Leonor Arriagada, se servirá un suculento desayuno.

En la mañana los socios recorrerán el pueblecito, debiendo estar todos listos a las 12 M. en punto en la casa de reunión para servirse un espléndido almuerzo a la chilena.

En la tarde habrá un programa deportivo que tendrá como base un match de football entre los del Santiago y algunos elementos de la Planta Eéctrica.

Después de las once se seguirá un descanso y en seguida se emprenderá el regreso a las 5 P. M. en punto.

La comisión de excursiones recomienda a todos los señores socios la mayor puntualidad en la hora.

CUERPO ED EXPLORADORES MAGALLANES. —El tesorero del Cuerpo nos encarga hacer presente a los socios últimamente ingresados que hasta el 25 del presente se esperará para que cancelen sus cuotas de ingreso, después de esta fecha serán borrados de los registros del Cuerpo.

Los socios que deseen adquirir su uniforme y equipo pueden consultar a los señores Pardo y Henríquez.

El Miércoles próximo habrá junta general para tratar sobre la excursión a Pelvín.

EXPOSICION DE LAS LIGAS TALCAHUANO, CONCEPCION, 'LA SERENA Y METROPOLITANA

Insertamos hoy la tercera parte de la exposición que hacen a los deportistas del país, estas importantes colectividades:

"La mala situación económica de la Asociación de Football de Chile, sólo es conocida de muy pocas personas, pues jamás ha dado a conocer a sus afiliados en forma amplia.

Con la construcción del Estadio Ferroviario de Valparaíso se ha echado encima una deuda de más de ciento cincuenta mil pesos ($ 150,000.00) y cuyo detalle es como sigue:

Roberto Ugalde, su préstamo, según escritura	$ 20,000.00
E. O. F. Harrington, saldo adeudado según escritura	9,000.00
Asociación de Empleados ferroviarios, su participación en las entradas de 1923	4,230.25
Liga Marítima de Chile, adeudado según escritura	84,156.97
E. Doney, saldo por construcción de piezas para vestirse . .	613.80
Gibss y Cía., prima de seguros	1,118.30
Roberto Ugalde, intereses del año 1923 .	900.00
E. O. F. Harrington, intereses del año 1923	2,308.10
Total	$ 163,682.91

Suma que agregada a otras deudas hacían subir el déficit de la Asociación, el 15 de Enero del presente año, a $ 168,574.25 (ciento sesenta y ocho mil quinientos setenta y cuatro pesos veinticinco (centavos).

Para salvar esta difícil situación y los compromisos para el año 1924, la Asociación solicitaba del Gobierno por intermedio de la Comisión Nacional de Educación Física, la suma de $ 263,335.75 (doscientos sesenta y tres mil trescientos treinta y cinco pesos Setenta y cinco centavos), no consiguiendo hasta la fecha un solo centavo.

La traída del club Talleres de Córdova la originó, como decíamos una deuda de ($ 8,000.00) ocho mil pesos y además para efectuar el partido en Santiago con el mencionado club, aunque por parte de los Campos de Sport de Ñuñoa, se le habían ofrecido sus canchas gratuitamente, hizo gastos de ampliación de tribunas en la cancha Independencia N.o 1, entonces la Asociación Santiago, quedando otra deuda pendiente con el señor Miguel Schmidt ascendiente a la suma de ($ 3,468.10) tres mil cuatrocientos sesenta y ocho pesos diez centavos, deuda que al señor Schmidt le ha ocasionado perjuicios y molestias sin fin y que aún no se logra su total cancelación.

Todo esto aparte de las deudas que dejó en la Confederación Sur-Americana, de donde se retiró debiéndoles a la Asociación Argentina, Confederación Brasilera y Oficina Permanente, deudas estas que han enlodado el nombre de Chile y de las cuales la prensa se ocupó extensamente con motivo del último certamen continental.

La deuda argentina y la deuda brasilera fué pasada por dichos países a ganancias y pérdidas. De la deuda de la Oficina Permanente ascendente a ($ 400.00 oro uruguayo) cuatrocientos pesos oro uruguayo, se hizo cargo la Federación de Football de Chile, la cual abonó la mitad de ella, que al cambio de $ 8.20 chilenos por peso oro, sumó: Un mil seiscientos ochenta y ocho pesos veinte centavos ($ 1,688.20) quedando otra suma igual que pagar, salvando así, en parte, siquiera el prestigio de los futbolistas chilenos acto éste que ha enaltecido a la Federación ante sus congéneres suramericanas.

La Chile ha negado las deudas argentina y brasilera reconociendo únicamente la deuda a la Oficina Permanente, deuda que no pagaron según confesión reciente de ellos PORQUE SE HABIAN RETIRADO... procedimiento que habla claro y que no necesita comentarios...

Es de advertir que el Estadio Ferroviario fué construído sobre un terreno de propiedad fiscal destinado a otros usos. La Asociación Chilena tiene actualmente serias dificultades con la Asociación de Empleados Ferroviarios, muy difíciles de solucionar.

Además, la Liga Marítima de Chile, uno de sus más fuertes acreedores, ha embargado el Estadio y es tan difícil la situación financiera de la Asociación Chilena, que ni siquiera puede percibir dineros por cualquier capítulo, pues éstos erían inmediatamente retenidos por sus burlados acreedores. ¡Flamante situación de la institución que se hace llamar la única dirigente oficial del Football en Chile!

Para realizar el Campeonato Suramericano del año 1920, el Gobierno subvencionó a la Chile con la suma de cien mil pesos ($ 100,000) de los cuales desglosaron la suma de diez mil pesos ($ 10,000) para darlos a un Gestor Administrativo con tal de conseguir lo más pronto posible la entrega del dinero ya acordado.

Oportunamente la prensa se ocupó extensamente de este vergonzoso paso dado por la Asociación de Football de Chile y tuvo palabras de fuego para condenar a los que corrompían de esta manera el deporte, con un escándalo que gravitará por muchos años sobre los footballistas.

¡Y pensar que el lema de los deportistas es: Mens sana in corpore sano!!...

LA CONFEDERACION NACIONAL DE DEPORTES INTERVIENE

Impuesta la Confederación Nacional de Deportes del ingreso de nuestras instituciones a la Federación de Football de Chile, acordó, en una sesión anti-reglamentaria, a la que asistió un sólo miembro de su mesa directiva, en lugar de tres, como ordenan sus reglamentos, no pronunciarse sobre las renuncias indeclinables de los señores Alberto Parodi y doctor Carlos Aguirre vice-presidente y tesorero, respectivamente, que hacían de sus puestos, y fueron borrados a perpetuidad, por haber dividido el Deporte...

Hacemos presente que esta resolución fué tomada sin oír a los mencionados caballeros, sino únicamente basados en suposiciones erradas y mal intencionadas que no tenían derecho a hacer, la cual fué inspirada por nuestros eternos enemigos.

Esta inconsulta y atrabiliaria resolución, en vez de unir, como era el papel que correspondía a esta alta corporación, arrastraba a solidarizarse con los que no habían hecho sino tomar nuestra representación.

LOS REGLAMENTOS DE LA ASOCIACION

En vista de su angustiosa situación financiera, la Asociación aceptó las reglamentaciones que le imponía la Confederación Nacional de Deportes, para poderse acoger a la subvención gubernativa que se había destinado para el fomento de los deportes, proveniente de la Ley de Alcoholes, reglamentación que todos sabemos es inaplicable en la práctica y que ha levantado justas protestas y producido dificultades a casi todas las Ligas del país.

Por otra parte la Asociación Chilena hasta hoy no ha conseguido un solo centavo de subvención, por cuanto varios miembros de la Comisión de Educación Física están al corriente en sus malos manejos."

CITACIONES

Constitución F. C.—Directorio hoy a las 10.30 A. M. en Aconcagua 1453.

Independencia Juvenil F. C. — Junta general hoy a las 10 A. M. en Avenida Independencia 864. Se ruega asistir a los señores Alejandro Vargas e Ismael Jorquera.

Huemul F. C.—Junta general hoy a las 8.30 P. M. Huemul 1045.

Sportivo Ecuador F. C.— Junta general hoy a las 2 P. M. Local de costumbre. Se encarece la asistencia de los señores Benito Osorio y Enrique Moris para asignarles la medalla a que tienen derecho.

Malleco Austral F. C.—Directorio hoy 10 A. M., Maruri N.o 256.

Lenin F. C.—Junta General hoy a las 8 A. M. en su secretaría. Sesionará con el número que asista.

Remington F. C.—Junta general hoy a las 9 A. M. en Rosas 1041. Asistencia obligatoria.

Tabla: Presentación de socios. Subsanar incidentes y paseo a Renca.

Orompello F. C.— Junta general para hoy a las 10 A. M., en Mapocho 2079.

$ 98 Y $ 138

OCASION

Realiza lindos y sólidos amoblados con mesa de centro. Gran Fábrica Inglesa de Muebles de mimbre premiada en las Exposiciones de Buenos Aires y Santiago.

SOCIEDAD ESPAÑOLA DE SOCORROS MUTUOS

Esta Sociedad cumple con el deber de avisar a sus asociados que está completamente desligada de todo negocio y operación relacionado con la Compañía de Seguros "La Unión Nacional", lo que ponemos en conocimiento de nuestros consocios para sus fines y efectos.

Por la J. D.—EL SECRETARIO.

SOMBREROS PARA SEÑORAS

COMPOSTURAS, HECHURAS Y TRANSFORMACIONES, EN CUALQUIER MATERIAL, EJECUTA RAPIDAMENTE LA

"MAISON RENEE".- 275 DELICIAS 275

SACOS VACIOS

Trigueros, Cebaderos y Paperos nuevos, tipo 80 kilogramos; Trigueros, Cebaderos y Paperos de un solo uso, tipo 80 y 100 kilogramos; Trigueros de segunda, Aveneros, Afrecheros, Carboneros especiales, con retobos; Leñeros, Saleros, Caleros, Cementeros, etc., vende constantemente por pequeñas y grandes partidas.

JOSE MUGGLI

EXPOSICION 250

Teléfono 241 Estación, Casilla 345, Santiago

Instituto Comercial de Santiago

AGUSTINAS 1060

2.o y 3er pisos, entre Ahumada y Bandera.—Casilla 1356

FUNDADO EN 1915

CURSOS PARA JOVENES

El 1.o de Marzo empiezan las clases de los nuevos cursos de Contadores Generales (2 años), completo de Comercio (1 año), Especial de Comercio (8 meses), y los cursos rápidos de Taquigrafía, Contabilidad Comercial, Agrícola, Industrial, Bancaria, etc., de 5 meses Todos estos cursos funcionan en la mañana de 8 a 13 y en la noche de 8 a 10. La enseñanza está a cargo de reputados pedagogos nacionales y extranjeros.

CURSOS PARA SEÑORITAS

Funcionan de 2 a 6 y duran un año y comprenden: Contabilidad, Aritmética, Redacción, Inglés, Taquigrafía, Legislación Comercial y Dactilografía.

ACADEMIA DE DACTILOGRAFIA

Funciona anexa al Instituto, dotada de máquinas y útiles modernos; tiene capacidad para atender 100 alumnos diarios. Preparación rápida y eficiente.

Matrícula abierta. Puede hacerlo usted a cualquiera hora.

PENSIONADO

El establecimiento cuenta con dos pensionados: uno para señoritas y otro para jóvenes, a cargo de profesores de Estado de ambos sexos.

Pídanos prospectos y visite el Establecimiento

Termas de Catillo

ESTACION PARRAL

Establecimiento reformado - Administración nueva - Comida magnífica - Maitre Guillermo Montaldo

Curación del Reumatismo, estómago, hígado, riñones, sangre, piel, bronquios, nervios, señoras, anemia, arterias y corazón.

Automóviles suben diariamente

PENSION MODICA

Vendedores a Comisión

Necesítase de Tacna a Curicó para la colocación de lanas para tejer. Escribir a IMPORTADOR, CASILLA 2238 SANTIAGO ENVIANDO REFERENCIAS

FABRICA DE MARMOLINA Y LADRILLOS DE COMPOSICION

CALLE MAPOCHO 3160, ESQUINA CHACABUCO

Ejecuta gradas para puertas, balcones, zócalos, pisos, planchas para mesones y toda clase ladrillos de mosaicos, con materiales de primera clase. Precios reducidos, ver y consultar precios.

LEONETTO MATTEI

-Maletería Francesa-

(ANTIGUA CASA P. BATMALE)

Avenida Brasil 533

(ENTRE CATEDRAL Y STO. DOMINGO)

BAULES, CAJAS MUNDO, CAJAS DE CAMAROTE, MALETAS, MALETINES Y TODA CLASE DE ARTICULOS DE VIAJE

Gran surtido de necessaires desde $ 35.00

PRECIOS DE FABRICA

ESPECIALIDAD EN ARTICULOS FINOS HECHURAS Y COMPOSTURAS

NOTA.—Esta Fábrica no tiene Sucursal en el Centro.

S. A. MANSUY.

Una cartilla hípica de bien marcados atractivos es la que esta tarde se desarrollará en el hipódromo viñamarino.

El programa es variado y lo componen pruebas de todas las condiciones, despertando especial interés la carrera reservada a productos perdedores, que esta vez ha reunido un crecido número de participantes, entre los que figuran varios rivales de ya conocidos méritos.

Otra carrera interesante es también el handicap final, que resulta ser una de las pruebas más inciertas de la tarde en materia de pronósticos.

La prueba básica de la reunión la constituye el Clásico Club Hípico de Santiago, sobre una distancia de 2,600 metros y con una recompensa de $ 12,000 al ganador.

El Clásico en referencia es una de las carreras ya tradicionales en la temporada del vecino balneario. Esta vez, si bien el nuevo encuentro de Risa Loca y Digno II resulta atrayente, la carrera, por lo demás, no merece mayores comentarios, dado que el resto de sus participantes que lo son Solo, Almodóvar y La Paz, parece que no llevan mayor chance que una posible sorpresa a la cátedra.

Concretándonos a Digno II, y Risa Loca, diremos que nuestras preferencias están por el hijo de Campanazo.

En el Champion Stakes, Risa Loca le iba dando tres kilos y lo batió por un pescuezo. Ahora van a cuatro kilos y en una distancia mayor en 200 metros, que favorece a la yegua, pero hay que hacer notar que el importado ha mejorado en forma notable, como lo demuestra su triunfo del Domingo pasado, que galopando la recta cubrió 2,400 metros en 2.31 2|5, estando la pista algo pesada. Como puede apreciarse, Digno II va alcanzando su mejor forma y es por eso que ahora lo preferimos sobre la yegua, a la que dejamos recomendada para el segundo lugar.

El programa se iniciará con el Premio Hebron, sobre 1,600 metros y para tres años que no hayan ganado.

Es ésta la última prueba que consultan los programas para los perdedores de esta edad, de manera que el que no triunfe debe ir buscando su alivio en alguna condicional o en la tercera serie de cualquier handicap.

Se comprenderá que, dadas las bases de la carrera, no tendrá nada de granado el lote que en ella intervenga. Son 5 matungos que valen bien poco y que llevan recorrido un largo kilometraje en busca de algún triunfo.

Se nos ocurre que ahora es la ocasión que Narcisa lleve victoriosos los colores de su entusiasta propietario. Convencida que en los clásicos maldito el pito que iba a tocar, ha optado en buscar refugio junto con sus compañeros de desventura.

Aquí va bien y le encomendamos la defensa de nuestro pronóstico, junto con Garete, el hijo de Matador, que llega entrando todas las veces.

LAS CARRERAS DE LA TARDE DE HOY EN EL VALPARAISO SPORTING CLUB

DIGNO II. FAVORITO DE "LA NACION" EN EL CLASICO "CLUB HIPICO DE SANTIAGO" — APRECIACIONES Y PRONOSTICOS — PROBABLES MONTAS Y COMPETIDORES

RESUMEN DE LOS TRABAJOS DE LA SEMANA — ALGUNAS OPINIONES DE LA PRENSA

Brillante promete resultar la segunda prueba del programa, que está reservada a productos de dos años que no hayan ganado.

Ni en la presente temporada, ni en las anteriores, nunca una prueba de esta naturaleza había logrado congregar un número más crecido de competidores.

A 15 alcanza el número de rivales, entre los que se cuentan algunos debutantes y productos que ya conocen puestos en el marcador.

Entre los debutantes se destaca Matachín, un hijo de Last Reason y Cautelosa, de propiedad del Stud Guicharco y que cuida Carlos Gómez. Es un producto que inspira mucha confianza a su "ecurie" y que ha aprontado muy bien.

En cuanto a los ya conocidos, Fado y Dulce, son los más recomendables para los puestos de la tabla, ya que llevan alcanzados ambos buenas figuraciones.

Resumiremos nuestro pronóstico en Matachín ganador, Fado y Dulce placées.

Viene a continuación una prueba de remate sobre 1.000 metros, en la que a última hora se han producido numerosa deserciones, quedando reducida ella a casi la mitad de los rivales que se habían inscrito.

De los anotados los que mayor fe nos inspiran son Jilguero, Jaguar, Juerga y Royal Fox.

El primero se ha comportado bastante bien en la temporada, venciendo en muy buena forma en una de las últimas reuniones. Como ha conservado su estado y Peralta ha abandonado la "guigne" que le perseguía, nos embarcamos con el hijo de Last Reason para ganador. Los lugares siguientes se los dejamos reservados a Jaguar y Juerga.

Un handicap sobre 1,500 metros ocupa el 4.o lugar en el programa. Resulta esta carrera ser una de las menos atrayentes de la reunión, pues sus participantes no son de gran valer. María Vescera, Zomol, La Tulipe y Sin Duda, habrán de contar con las preferencias del público, pues parece que son los que deben ganar, aun cuando pueda salir cualquiera de los anotados.

A la que vemos mejor colocada en el handicap es a La Tulipe, que viene de ganar al galope el Domingo pasado, lo que nos induce a indicarla para el puesto de honor, prefiriendo a María Vescera y Zomol para el segundo y tercer lugar respectivamente.

En seguida del clásico toca su turno al Premio Herione, handicap sobre igual distancia que la anterior, pero con un lote más discreto de enemigos.

La carrera la encontramos muy indicada para Matango, que el Domingo último hizo una peligrosísima disparada en la prueba ganada por Sigma, cierto que desapareciendo al final. Pero hay que convenir que las calidades de los enemigos que lleva hoy día el hijo de El Tango, son muy inferiores a las de sus rivales del Domingo pasado, y que en consecuencia si se le deja arrancar en las primeras distancias, es muy difícil que puedan darle caza en los últimos tramos.

En estas condiciones, y con temor a Gentilhomme y Picazón, nuestros candidatos para los placés, optamos por el pupilo de Peralta para el primer puesto.

El handicap de fondo, Premio Hampton, sobre 2,800 metros, a pesar de que será disputado por un lote bastante reducido, promete interés, pues todos los participantes han quedado, por la forma en que se hizo la distribución de los pesos, en condiciones de ganar, hasta el mismo Joy Bird, al que la pista habrá de favorecerle.

Sin mayores consideraciones, resumiremos nuestro pronóstico en Altachín ganador y Yorker placé.

Como decíamos al comienzo de nuestras apreciaciones, el handicap de clausura resulta ser una de las pruebas de mayores méritos del programa y sumamente apropiada para el desquite, pues hay que convenir en que casi la totalidad de los inscritos llevan opción para ganar. Es así que no nos atrevemos a descartar ninguno, pues a lo mejor sale ganando el animal de que hemos prescindido.

A nuestro juicio, Samuelito ha quedado peligrosísimamente liviano, y como cuenta con buenos aprontes, sufragamos por él. Placés Predilecta y La Novena.

RESUMEN

Primera carrera.— Narcisa y Garete.

Segunda carrera.— Altachín, Fado y Dulce.

Tercera carrera.— Jilguero, Jaguar y Juerga.

Cuarta carrera.— La Tulipe, María Vescera y Zomol.

Quinta carrera.— Digno II y Risa Loca.

Secta carrera.— Matango, Gentilhomme y Picazón.

Séptima carrera.— Altachín y Yorker.

Octava carrera.— Samuelito, Predilecta y La Novena.

Cigarrillos BRISTOL
HABANOS AROMATICOS
$ 1.
cajetilla

MUEBLES
DE COMEDOR, DORMITORIO, ESCRITORIO
A precios sumamente bajos, con grandes facilidades en el pago, vende:
LA SAN ANTONIO
MONEDA 952
FRENTE CASA MUZARD

EL ESTREÑIMIENTO DE LAS PERSONAS DE EDAD

Hay que vigilar mucho el estreñimiento de las personas de cierta edad, porque generalmente proviene de la inercia intestinal y de perturbaciones de la digestión de los alimentos, congestión al cerebro, trastorna la circulación de la sangre y activa la decadencia vital, etc. Todos los médicos recetan en estos casos, en que hay que evitar los purgantes irritantes, la CASCARINE LEPRINCE en dosis de una o dos píldoras diarias y consiguen resultados excelentes.

Resumen de los trabajos efectuados en la semana por los competidores de hoy en el Valparaíso Sporting Club

PRIMERA CARRERA

GARETE. — Viernes. — 800 (aprendiz), 56 al carrerón.

SEGUNDA CARRERA

MISTIGUIS. — Jueves. — 600 (Alf. Silva), 39 1|5, acompañado de Imperio (P. Silva), llegaron iguales.

DECIMA SEXTA. — Viernes.—400 (L. González), 25 3|5.

LA VEDETTE.— Jueves.— 800 (A. Gutiérrez), 51 3|5, acompañada de Jornalero (Alf. Silva), ganó La Vedette por 3 cuerpos.

LOLOTTE.—Viernes.—600 (A. Sánchez), 38 3|5.

TERCERA CARRERA

ARTAGNAN. — Viernes. — 600 (aprendiz), 39, acompañado de Rapid (V. Jara), llegaron iguales.

FAROLILLO. — Jueves. — 600 (aprendiz), 37 3|5.

PAFF.—Viernes.—800 (S. Villanueva), 57 a voluntad.

TODO ILUSION.—Jueves.— 600 (M. Aranda), 38.

CUARTA CARRERA

SIN DUDA.— 600 (P. Olguín), 38.

MARIA VESCERA.— Jueves.— 800 (P. Silva), 51 2|5, acompañada de Gentilhomme (A. Molina), llegaron iguales. Repitieron 800 en 52, ganando Gentilhomme por 2 cuerpos.

LA TULIPE.— Jueves.— 1,000 (Ar. Silva), 1.8 1|5. Repitió 400 en 25 1|5.

MULA.—Jueves.—1,600 (P. Silva), 1.53 al carrerón.

BOUQUET.—Viernes.—600 (L. González), 37 4|5. Repitió 800 en 51 3|5, llegando iguales.

PUENTE ALTO.—Jueves.—1,600 (aprendiz), 1.49 2|5.

QUINTA CARRERA

ALMODOVAR.—Jueves. — 1.200 (C. Guerra), 1.22 2|5. Repitió 1,400 en 1.34.

DIGNO. — 800 (aprendiz) 54 a voluntad. Repitió 800 en 52 3|5.

SEXTA CARRERA

IRADIER.—Jueves.— 600 (Ar. Silva), 40 3|5. Repitió 600 en 38 1|5.

MATANGO. — Jueves. — 800 (Gamboa), 51 4|5.

MONHOMME. — Viernes.— 400 (J. Alarcón), 24 2|5. Repitió 600 en 38 1|5, acompañado de Altachín, ganando éste por 2 cuerpos.

ALMONEDA.—Jueves.—800 (P. Silva), 52 3|5. Repitió 800 en 54 3|5.

PICAZON. — Jueves. — 1,200 (aprendiz), 1.26.

SETIMA CARRERA

INSACIABLE. — Viernes.— 800 (H. Ramírez), 51, acompañado de Bombero (aprendiz). Repitieron 800 en 52 3|5, llegando iguales.

ALTACHIN.—Véase Monhomme, sexta carrera.

JARAMAGO. — Jueves. — 1,400 (Alf. Silva), 1.36 4|5. Repitió 1,200 en 1.24.

OCTAVA CARRERA

GIN COCKTAIL. — Viernes. — 1,000 (Baeza), 1.4.

LA NOVENA. — Jueves.—1,600 (A. Molina), 1.53 al carrerón.

PREDILECTA—. Viernes.— 400 (E. Rebolledo), 24 2|5. Completó una vuelta suave y repitió 400 en 26.

ECHEKALTE.— Viernes.— 800 (Villanueva), 56 a voluntad.

LACIERVA.— Viernes.— 1,600 (A. Molina), 1.53 3|5 a voluntad.

BOGGLE.— Jueves.— 600 (P. Silva), 37 4|5. Repitió 800 en 51.

SAMUELITO.— Viernes.— 400 (P. Olguín), 26. Repitió 600 en 38 2|5.

Casa moderna
ENTRE PLAZA Y PARQUE FORESTAL
Necesitamos arrendar buena residencia.
CANON HASTA $ 2,000 MENSUALES
GUZMAN, SILVA y Cía
1243 — HUERFANOS — 1243

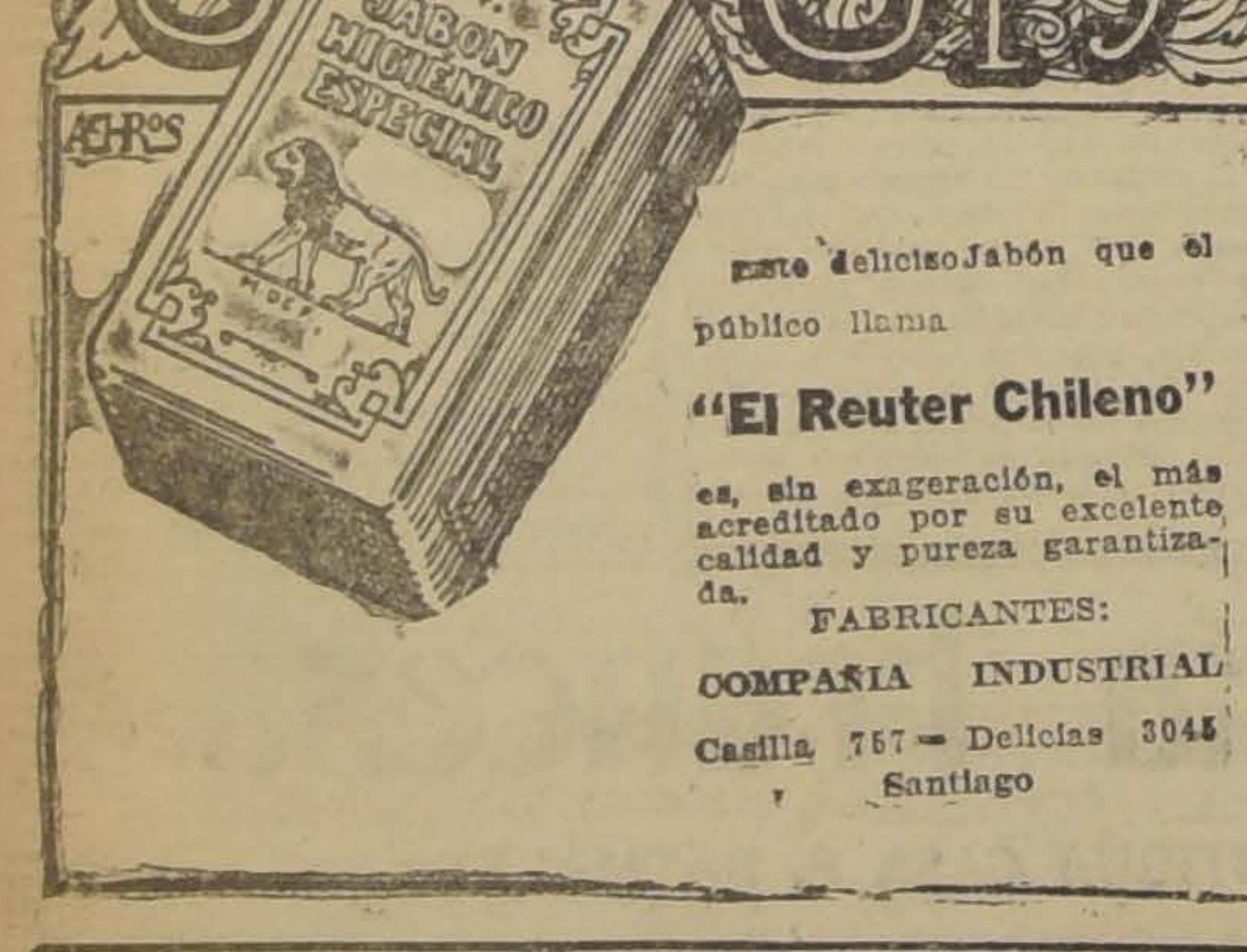
Jabón
JABON HIGIENICO ESPECIAL
este delicioso Jabón que el público llama
"El Reuter Chileno"
es, sin exageración, el más acreditado por su excelente calidad y pureza garantizada.
FABRICANTES:
COMPAÑIA INDUSTRIAL
Casilla 757 — Delicias 3045
Santiago

LIMPIOLIN
ES EL JABON INSUPERABLE POR SU PUREZA
LIMPIOLIN
NO ADMITE RESISTENCIA
LIMPIOLIN
No debe faltar en ninguna fábrica, taller, garage, industria, oficina, cocina, etc.
LIMPIOLIN
NO AFECTA NUNCA AL CUTIS
Venta por mayor:
GEVERT & NEEB
Santiago, Casilla 2395, Santo Domingo 1177, Teléfono 2326
F-22

GANADORES DEL PREMIO CLUB HIPICO DE SANTIAGO

(ANTES "LA REVANCHA")

AÑO	NOMBRE	Peso	Distancia	Tiempo	Premio	PROPIETARIO	SEGUNDO
1901	Danseur	56 7	2,200	2.25	$ 1,000	"Victoria"	Chesnut Bell
1902	Sierpe	56	2,200	2.27	1,000	F. Benham	Porteño
1903	Frondeur	64 5	2,200	2.25 2|5	1,000	L. Devenas	Skylark II
1904	Arogancia	51 4	2,200	2.24 1|5	1,300	J. L. Walker	Pierrette
1905	L'Aiglon	56	2,200	2.24 1|5	2,000	D. Concha S.	Almendro
1906	Nutmeg	47	2,200	2.23	2,000	Vargas Hnos.	Saint Blair
1907	Alanés (*)	52	2,200	....	2,500	"Almendro"	
1908	Alanés	55	2,200	2.24	3,000	"Almendro"	Green & White
1909	Espectro	61	2,200	2.21	5,000	"Von Pilsener"	Mesalina
1910	Jou Jou	58	2,200	2.21 2|5	5,000	"Taltal"	Turín
1911	Altanero II	52	2,200	2.25 3|5	5,000	"Burlesco"	Rob Roy III
1912	Cigarrera	46	2,200	2.22	6,000	"Stud Marte"	Jack's Green
1913	Silver Glass	51 3	2,200	2.20	6,000	Stud Los Maquis	Gloden Lady
1914	Orozco	51 4	2,200	2.21 2|5	7,000	"Index"	Mellín
1915	Marcosol	59 ½	2,200	2.19 1|2	5,000	M. Fariña	Chela II
1916	Haparanda II	57 ½	2,200	2.18	5,000	A. Gatica	Chela II
1917	Panguilemu	43	2,200	2.18 4|5	6,000	M. A. Benavente	Rawa Ruska
1918	Carbine	57 2	2,200	2.18 3|5	7,000	"Kangaroo"	Dorama
1919	Bishop	57	2,200	2.18 4|5	8,000	P. Roselot	Buñuelo
1920	Glasgow	56 9	2,200	2.16 3|5	8,000	Partenope	Voyou
1921	Hispano	45 3	2,600	2.46 2|5	10,000	Corral Jackson	Glasgow
1922	La Grippe	55	2,600	2.45 2|5	10,000	J. Rodríguez S.	Glasgow
1923	Salpicón	64	2,600	2.47 2|5	12,000	D. L. Lyon	Ranqueline
1924	Portos	54 5	2,600	2.43 2|5	12,000	L. Lamoliatte	Kongo

(*) Se paseó solo por no tener competidor.

¡qué bello!
¿Sabe Ud. cómo se limpia, abrillanta y ondula el cabello instantáneamente? Muy sencillo. Basta empapar una esponja o un trapo limpio en
DANDERINA
y frotarse el pelo, guedeja por guedeja. El resultado es maravilloso. Repitiendo esta aplicación todos los días antes de peinarse, la cabellera se mantiene siempre limpia, hermosa, suave y abundante. ¡Hoy mismo compre un frasco!

VALPARAISO SPORTING CLUB — Domingo 22 de Febrero de 1925

PRIMERA CARRERA, a las 2.30 P. M.— Premio HEBRON.— 1,600 metros.— Para caballos de 3 años nacidos en Chile que no hayan ganado. Peso: 58 kilos.— Descargo de 2 kilos por cada carrera perdida en la presente temporada.— Entrada: $ 40 .—Premio $ 5,000 al 1.o y 800 al 2.o

PREPARADOR	DUEÑO	NOMBRE	PESO	EDAD	SANGRE	PADRE	MADRE	TRAJE DEL JINETE	JINETES PROBABLES
Pedro Rojas	Palermo	1 El Ajicito	58	3	F	El Tango	Atalaya	Amarilla, brazaletes y g. solferino	P. Rebolledo
P. Polanco	P. Polanco	2 Libinock	56	3	F	Poseur	Merced	Azul, m. colorada, g. blanca	A. Gutiérrez
J. B. Castro	Good Friend	3 Garete	54	3	F	Matador	Fricka	Castaño, m. y g. amarillo	Alf. Silva
D. Vial	A. Gatica	4 La Primera	52	3	F	Buñuelo	Tontita	Blanco, braz. negros	H. Ramírez
L. Navarro	Parsifal	5 Narcisa	48	4	F	Buñuelo	Nagoya	Castaño y negra	C. Guerra

SEGUNDA CARRERA, a las 3 P. M.— Premio HARVERTER.— 800 metros.— Para productos de dos años nacidos en Chile que no hayan ganado.— Peso: 54 kilógramos.— Entrada: $ 45.— Premios: $ 4,500 al 1.o y $ 900 al 2.o

PREPARADOR	DUEÑO	NOMBRE	PESO	EDAD	SANGRE	PADRE	MADRE	TRAJE DEL JINETE	JINETES PROBABLES
L. A. Benítez	L. Portales	1 Fado	54	2	F	Olascoaga	Salonque	Chocolate, braz. y g. oro	M. Aranda
F. Peralta	Porvenir	2 Galeno	54	2	7|8	Hasar	Dundrenan	Oro, m. y g. azulinos	P. Olguín
N. N.	Sangre Azul	3 Jornalero	54	2	F	Fío	Liliana II	Blanco cruz y g. lacre	Alf. Silva
C. A. Gómez	Quicharco	4 Matachin	54	2	F	Last Reason	Cautelosa	Verde, bl. y negro list., g. negra	A. Molina
C. A. Gómez	Quicharco	5 Madeline	52	2	F	A. Sturdee	Madelón	Verde, bl. y negro list., g. negra	P. Rebolledo
J Rodríguez S.	Mariluán	6 Mistigris	54	2	F	Olascoaga	Laucha	Verde manzana, g. negra	P. Silva
O Fuenzalida	U. Verdugo	7 Brizna	52	2	F	Lechuguino	Enchantrers	Verde est. y g. rosada	L. González
L Navarro	Parsifal	8 Claritó	52	2	F	El Pícaro	Javo	Castaño, g. negra	R. Ubilla
D. Vial	A. Gatica	9 Déc. Cuarta	52	2	F	Buñuelo	Fleurs de Lactus	Blanco, braz. negros	H. Ramírez
D. Yáñez	Silvaras	10 Déc Sexta	52	2	F	Buñuelo	Madrileña	Amarillo, braz. y g. lacres	M. Gamboa
J. J. Munita	Almendro	11 Dulce	52	2	F	Alanés	Sweet Lassie	Negro, faja, m. y g. oro	S. Villanueva
F. Galván	Limited	12 Joroba	52	2	F	Old Boy	Quai d'Orsay	Gris perla, g. negra	A. Gutiérrez
H. Michaels	Kangoroo	13 La Vedette	52	2	F	Brasil II	Damson	Rosado, braz. y g. blanco	E. Rebolledo
H. Michaels	Kangoroo	14 Lolotte	52	2	F	Brasil	Cybelle	Rosado, braz. y g. blanco	H. Ramírez
I. Espinoza	I. Espinosa	15 Majadera	52	2	F	Last Reason	Best Girl	Verde, braz. y g. lacre	L. Fuentes

TERCERA CARRERA, a las 3 P. M.— Premio HEAUME.— 1,000 metros.— De remate.— Para caballos nacidos en Chile que se rematen por $ 6,000.— Peso: 56 kilógramos descargo de 1 kilógramo por cada $ 1,000 menos de avalúo.— Entrada: $ 30.— Premios: $ 3,000 al 1.o y $ 600 al 2.o

PREPARADOR	DUEÑO	NOMBRE	PESO	EDAD	SANGRE	PADRE	MADRE	TRAJE DEL JINETE	JINETES PROBABLES
C. Lacalle	La Peña	1 Artagnan	56	3	F	Mustafá	Allegiance	Granate m. celeste g. negra b. o.	No corre
G. de la Cerda	Cruz Azul	2 Facuo	56	3	3|4	Faneo	Cuyanita	Blanco cruz azul	No corre
Enrique Michaels	F. E. Metznier	3 Farolillo	56	4	F	Turín	Pacaví	Azulino, brazaletes y g. blanca	Arm. Silva
J. Cavieres	J. Cavieres	4 Jaguar	56	5	F	Last Reason	Teresa	Rosado, g. azul eléctrico	A. Molina
F. Peralta	A. Martínez	5 Jilguero	56	4	F	Last Reason	Agility	Turquesa y negro a cuadros	M. Gamboa
Florentino Rojas	Pedro Marín	6 Pitillo	56	5	3|4	Eclair II	Winnie	Violeta m. y g. negra	E. Rebolledo
Av. Muñoz	República	7 Puff	56	5	F	Pibe	Phryne	Oro cruzado, negro, g. lacre	Talvez no corre
E. Cádiz	Royal Fox	8 Royal Fox	56	6	F	Pioneer	Olga II	Oro y azul, por mitad, g. azul	J. M. Báez
C. Cornejo	Alf. Vargas	9 Todo Ilusión	56	5	F	Espectro	Green Cap	Azul oscuro, costuras oro	No corre
Luis Navarro	Partenope	10 Alazán	54	5	F	Siberién	Picaruela	Verde brazaletes blancos y lacre	M. Aranda
Av. Muñoz	Ecuador	11 Pitao	54	5	24|32	Sándalo	Chúpate'sa	Blanco y negro, list., g. bl.	V. Marinay
R. Díaz	Nos	12 Yerville	54	4	F	Osboch	Aldivia	Azul eléctrico	P. Rebolledo
Rodríguez S.	Don Arturo	13 Yerba Mate	53	4	F	Olascoaga	Reine de Espsom	Amarillo y cereza listado	H. Ramírez
J. J. Munita	I. Baltra	14 Pull	52	4	F	Falais	Bonitilla	Granate oscuro	R. Pereira
L. A. Figueroa	B. F. Bernstein	15 Juerga	52	5	F	Last Reason	Best Girl	Rosa seca, g. esmeralda	N. Ibarra
D. Yáñez	Mariposa	16 Zumbel	52	3	F	Olascoaga	Oubliete	Gris perla, brazaletes y g. lacre	L. González
U. Duque	Urbión	17 Alava	50	6	F	Constant	Baebá	Salmón, m. y g. verde	Talvez no corre
U. Duque	Urbión	18 Campanita	50	4	F	Rozno	Cuncuna	Salmón m. y g. verde	No corre

CUARTA CARRERA, a las 4 P. M. —Premio HARRY MELTON.— 1,500 metros.— Omnium handicap.—Entrada: $ 40.— Premio: $ 4,000 al 1.o y $00 al 2.o

PREPARADOR	DUEÑO	NOMBRE	PESO	EDAD	SANGRE	PADRE	MADRE	TRAJE DEL JINETE	JINETES PROBABLES
F. Peralta	Sin Duda	1 Sin Duda	53	4	F	Mustafá	La Pola	Morado oscuro, braz y g. azul	M. Gamboa
J. Rodríguez	Don Arturo	2 Yerba Mate	53	4	F	Olascoaga	Reine de Epsom	Amarillo y cereza listado	E. Rebolledo
R. Díaz	J. Jorquera	3 Madagascar	50	5	F	Burgomaster	Alhucema	Bronce, m. solf., g. bronce	H. Ramírez
E. Rodríguez S.	A. León A.	4 María Vescer	50	3	F	Burgomaster	Terracotta	Solferino puños y g. negra	Alf. Silva
I. Yáñez	I. Yáñez	5 Zomol	50	3	F	Sumbar	Palampora	Rosado y celeste listado	C. Guerra
E. Michaels	Dos de Octubre	6 La Tulipe	48	3	F	Mustafá	Lauchita	Blanca, brazaletes y g. celeste	Arm. Silva
E. Rodríguez S.	P. Duhalde	7 Mula	48	4	F	Orcajo	Patroness	Blanco, anillos y g. cereza	P. Silva
E. Molina	El Desvío	8 Gorgonzola	47	4	F	Edward Low	Burla	Blanco, brazaletes turquesa	Talvez no corre
H. Pérez	Junquillai	9 Mistere	47	3	F	Buñuelo	Rib Rat	Frutilla alamares y g. azul	U. Ibarra
Art. Muñoz	G. Silva	10 Insecto	44	3	F	Good Fellow	Sabandija	Azul cruz, blanco	A. Sánchez
R. Díaz	E. Bouquet	11 Bonquet	42	4	F	Fiskerman	Diane Royale	Azul y blanco en ruedas g. color.	L. González
L. Silva	L. Silva	12 Puente Alto	40	4	F	Olascoaga	Vis a Vis	Blanco lunares celestes, g. azul	R. Ruiz
U. Duque	Urbión	13 Tartana	40	4	F	Alanés	La Bromita	Salmón, m. y g. verde	J. Alarcón

QUINTA CARRERA, a las 4.40 P. M.— Premio CLUB HIPICO DE SANTIAGO (ex "La Revancha").—Carrera clásica.— (Cerrada).— 2,600 metros.— Omnium.— Peso de reglamento.— Recargo por sumas ganadas desde el 1.o de Julio de 1924 como sigue: de $ 20,001 a $ 30,000, 2 kilógramos; de $ 30,001 a $ 40,000 3 kilógramos; de $ 40,001 a $ 50,000, 4 kilógramos y de más de $ 50,000, 5 kilógramos.— Descargo a los que no hayan ganado $ 20,000 desde que corren, de 1 kilógramo por cada $ 5,000 menos ganados.— Descargo extra de 3 kilógramos a los nacidos en Chile que no hayan ganado un premio de $ 6,000 o más. —Entrada: $ 120 en dos cuotas, $ 40 el 3 de Noviembre de 1924 y $ 80 el Lunes antes al día de la carrera. —Premios: Un objeto de arte, obsequio del Club Hípico de Santiago y $ 12,000 al 1.o, $ 2,400 al 2.o, 1,200 pesos al 3.o y $ 1,200 al criador del ganador, si éste es nacido en el país

PREPARADOR	DUEÑO	NOMBRE	PESO	EDAD	SANGRE	PADRE	MADRE	TRAJE DEL JINETE	JINETES PROBABLES
I. Yáñez	Ossyris	1 Almodovar	59	4	F	Alanés	Madelón	Solferino, g. oro	A. Molina
J. Cavieres	Jorge Silva S.	2 Joy Bird	59	4	F	Brasil II	Blue Bird	Verde, m. verde y bl. list., g. v.	No corre
L. Navarro	Tangolaya	3 Risa Loca	58	4	F	Brasil II	Javo	Amarillo, m. granates, g. verde	R. Ubilla
J. Celpa	El Castillo	4 Digno	54	3	F	Campanazo	Damasca	Blanca, lunares y g. lacre	H. Ramírez
H. Pérez	T. Huilay	5 Zaratoga	49	3	F	Mustafá	Wausbeck	Gris perla, m. cereza	No corre
L. A. Figueroa	El Amigo	6 La Paz	47	3	F	Eclair II	Pillita	Rosada al., cuello puñ. y g. a.	U. Ibarra

SEXTA CARRERA, a las 5.15 P. M. —Premio HERIVAL, 1,500 metros.— Omnium handicap.— Entrada: $ 40. —Premio $ 4.000 al 1.o y 800 al 2.o

PREPARADOR	DUEÑO	NOMBRE	PESO	EDAD	SANGRE	PADRE	MADRE	TRAJE DEL JINETE	JINETES PROBABLES
L. A. Figueroa	B. F. Berstein	1 Platónica	58	4	5	Flores	Platina II	Rosa seca, g. esmeralda	A. Molina
E. Rodríguez	A. León A.	2 Gentilhomme	56	5	F	Mustafá	Catamarca	Solferino, cuello, puños g. negro	G. M. Baeza
Delfín 2.o Díaz	Alcázar	3 Iradier	51	4	F	Marcosol	Avellana	Acero, alamares y g. colorada	Arm. Silva
J. Rodríguez	Ñipaco	4 Pentatión	51	4	F	Pibe	Cachilta	Morado, presillas y m. oro.	No corre
F. Peralta	Los Angeles	5 Matango	49	5	F	El Tango	Marionetta	Morado y verde listado	P. Olguín
D. Galaz	V. Ugarte	6 Moloch	48	5	F	San Marcos	Bengala	Oro, m. lacre y g. negra	O. Contreras
H. Pérez	Rex	7 Monhomme	47	3	F	Eclair II	Golden Lady	Rojo, gorra negra	J. Alarcón
R. Piérola	Tricolor	8 Zadorija	47	3	F	Osboch	Aldivia	Azul, m. bl. y lacre, g. lacre	E. Rebolledo
I. Yáñez	Ossyris	9 Almoneda	46	3	F	Alanés	Madelón	Solferino, g. oro	C. Guerra
L. A. Benítez	Lampa	10 Picazón	45	3	F	Orwin	Kepta	Guinda seca	L. González

SETIMA CARRERA, a las 5,50 P. M.— Premio HAMPTON.— 2,800 metros.— Omnium handicap limitado entre 63 y 48 kilos.— Entrada: $ 50.— Premio: $ 5,000 al 1.o y $ 1,000 al 2.o

PREPARADOR	DUEÑO	NOMBRE	PESO	EDAD	SANGRE	PADRE	MADRE	TRAJE DEL JINETE	JINETES PROBABLES
J. Celpa	Los Bomberos	1 Insaciable	55	4	F	Burlesco	Delicia	Blanco, faja azul, m. y g. lacres	H. Ramírez
J. Cavieres	J. Silva S.	2 Joy Bird	52	4	F	Brazil	Blue Bird	Verde esm., m. v. y bl. l., g. v.	A. Molina
J. Rodríguez	Mariluán	3 Jolly Fellow	51	4	F	Melbourne	Calcutta	Verde manzana, g. negra, b. pl.	P. Silva
H. Pérez	Pin Pom	4 Altachín	48	4	a|a	Altanero	Chinchilla	Verde, faaj blanca, g. negra	U. Ibarra
F. Guzmán	Las Zorras	5 Jaramago	48	5	F	Ben	Bellín	Colorado	Alf. Silva
R. Díaz	E. Bouquet	6 Yorker	48	4	F	Olascoaga	Austri.	Azul y blanca en ruedas, g. col.	C. Guerra

OCTAVA CARRERA, a las 6.30 P. P.— Premio HARKAWAY.— 1,500 metros.— Omnium handicap.— Entrada: $ 40.— Premio: $ 4,000 al 1.o y 800 al 2.o

PREPARADOR	DUEÑO	NOMBRE	PESO	EDAD	SANGRE	PADRE	MADRE	TRAJE DEL JINETE	JINETES PROBABLES
L. A. Figueroa	El Amigo	1 Gin Cocktail	59	8	F	Mustafá	Grivoise	Rosada, alamares, cuello, g. azul	J. M. Baeza
D. Vial	W. Gatica	2 Guitón	56	5	F	Siberién	Fleur de Lactus	Blanco braz. escarlata	H. Ramírez
E. Rodríguez	P. Duhalde	3 La Novena	54	3	F	Buñuelo	Mesagarría	Blanco, anillos y g. cereza	A. Molina
O. Fuenzalida	U. Verdugo	4 Predilecta	52	4	15|16	Meltonian	Valdramina	Verde, est. y g. rosada	E. Rebolledo
Av. Muñoz	Izarra	5 Echekalte	50	4	F	Altanero	Aur Lassie	Blanca estrelal verde, g. lacre	S. Villanueva
J. Celpa	Los Bomberos	6 Bombero	49	4	F	Mustafá	Chela II	Blanca, faja azul, m. y g. color.	L. Fuentes
C. A. Gómez	José Lira	7 Lacierva	47	5	F	Marcosol	Queen Mary	Rosado	Alf. Silva
Pedro Polanco	Arauco	8 Boggle	44	5	7|8	Hassard	Dundreman	Negra, m. azulinas, g. negra	P. Silva
F. Peralta	Peralta	9 Samuelito	43	4	F	Olanés	Brújula	Rosado, puños, braz. y g. verde	P. Olguín
I. Yáñez	Agua Verde	10 Telinga	42	4	F	Turín	Peccavi	Verde, nilo, m. bl. y verde list.	C. Guerra

PRONOSTICOS DE ALGUNOS DIARIOS Y REVISTAS PARA LA REUNION DE LA TARDE DE HOY EN EL VALPARAISO SPORTING CLUB

DIARIOS y REVISTAS	1.a carrera	2.a carrera	3.a carrera	4.a carrera	5.a carrera	6.a carrera	7.a carrera	8.a carrera
"LA NACION"	Narcisa Garete	Matachín Fado Dulce	Jilguero Jaguar Juerga	La Tulipe M. Vescera Zomol	Digno II Risa Loca	Matango Gentilhomme Picazón	Altachín Yorker	Samuelito Predilecta La Novena
"LOS TIEMPOS"	Narcisa Garete	Fado Dulce D. Cuarta	Jilguero Juerga Jaguar	La Tulipe M. Vescera Zomol	Digno II Risa Loca	Picazón Gentilhomme Matango	Altachín Insaciable	Predilecta La Novena Guitón
"LA HUASCA"	Narcisa Garete	Fado Dulce Matachín	Royal Fox Jilguero Juerga	La Tulipe Zomol M. Vescera	Digno II Risa Loca	Matango Gentilhomme Picazón	Jolly Fellow Insaciable	Gin Cocktail Predilecta La Novena
"DEUTSCHE ZEITUNG"	La Primera Garete	Fado Dulce Matachín	Royal Fox Puff Jaguar	M. Vescera La Tulipe Zomol	Digno II Almodovrar	Iradier Penthatlon Gentilhomme	Joy Bird Insaciable	Gin Cocktail La Novena Guitón

Próximas inscripciones

VALPARAISO SPORTING CLUB

DECIMO DIA

DOMINGO 1.o DE MARZO DE 1925

I. Premio LAGO. — 1.600 metros. — Para caballos que no hayan ganado más de $ 10.000. — Peso: 50 kilógramos. — Recargo de un kilógramo por cada $ 1.000 ganados. — Entrada: $ 40. — Premio $ 4.000 al 1.o y $ 800 al 2.o.

II. Premio ISLINGTON. — 800 metros. — Para productos de dos años que no hayan ganado. — Peso: 54 kilógramos. — Entrada: $ 45. — Premios: $ 4.500 al 1.o y $ 900 al 2.o.

III. Premio IAN. — 1.400 metros. — Para caballos de tres años que no hayan ganado más de una carrera. — Peso: 50 kilógramos. — Recargo de 6 kilógramos a los ganadores. — Entrada: $ 35. — Premios: $ 3.500 al 1.o y $ 700 al 2.o

IV. Premio EL St. LEGER. — Carrera Reglamentaria. (Cerrada). — 3.000 metros. — Para productos de tres años, nacidos desde el 1.o de Julio de 1921 hasta el 30 de Junio de 1922. — Peso: 56 kilógramos. — Entrada: $ 120 en cuotas. — Premios: $ 12.000 al 1.o, $ 1.500 al 2.o, $ 750 al 3.o y $ 1.200 al criador del ganador, si éste es nacido en el país.

La tercera cuota de $ 30 vence el 5 de Enero de 1925, y la última de $ 50 el Lunes 23 de Febrero de 1925.

Quedan inscritos después de la segunda cuota:

Agua Madre, Agua Viva, Alderney, Almanzor, Almoneda, Alnero, Aranjuez, Bouquet, Bretona II, Buñuelito, Capitolio, Castellamare, Cinta Roja, Cuñita, Digno II, Dominó, Duomo, El Cinco, Evohé, Galloway, Ganadero, General Prim, Gin Cocktail, Ica, Indian Boy, Irlandés, Itch, Jana, Juan de Garay, Kavala, Kelso, Kenia, Korea, Lacayo, La Décima, La Jota, Lancetazo, La Novena, La Paz, La Primera, Latoso, Leoncito, Levantino, Libélula, Liberato, Lochaber, Los Andes, Minué, Modorra, Mon Homme, Mucha Pena, Narcisa, Obsequio II, Paitanás, Perval, Presidencia, Puntadita, Querella, Quidia, Sixpence, Sherriwore, Straggler, Telpán, Torreón, Urbión, Vagual, Zafir, Zaratoga, Zelanda, Zermatt, Zona Seca, Zumbel.

V. Premio ISINGLASS. — 1.000 metros. — Omnium. — Handicap. — Entrada: $ 35. — Premios: $ 3.500 al 1.o y $ 700 al 2.o

VI. Premio ISONOMY. — 1.900 metros. — Para tod ocaballo ganador de más de $ 10.000. — Handicap. — Entrada: $ 45. — Premios: $ 4.500 al 1.o y $ 900 al 2.o

HIPODROMO CHILE

LAS CARRERAS DE LA MAÑANA DE HOY.—APRECIACIONES Y PRONOSTICOS

Bastante interés ofrece el programa que se desarrollará hoy en este Hipódromo, pues consta de siete pruebas que se presentan en su mayor parte bastante abiertas.

Principia el meet con el Premio Guaico sobre 1,400 metros para no ganadores. Entre los 10 inscritos, creemos que la prueba estará circunscrita a Galaor, Yacaré, Knave y Curioso, que son los que se han demostrado como de mayor valer hasta la fecha. Galaor, que ya el Domingo pasado aventajó a Curioso, es nuestro favorito. Curioso y Yacaré son nuestros recomendados para los puestos siguientes.

Para tres años no ganadores está reservada la prueba siguiente, a disputarse sobre 1,200 metros. Entre los 16 inscritos se destacan Peña Blanca, Cut, Zumacal, Dagmar, Zizañero y Calli Hue. Entre los nombrados preferiremos para el primer puesto a Scut, dejando para ocupar los siguientes a Calli Hue con Zizañero.

Ocupa el tercer lugar en el programa el Premio Guindos sobre 1.200 metros, una de las pruebas más abiertas de la reunión, ya que de los 14 inscritos es difícil eliminar alguno sin correr peligro. Sin entrar en mayores detalles dejaremos a Latria para ganador con Castellano y Sin Pensar para que escolten a la pupila del Rau.

Tan abierta como la anterior se presenta el Premio Gulter que se disputará a continuación sobre la misma distancia. Clac, que corrió el Domingo pasado en punta hasta principios de la recta, es nuestro candidato para ocupar el puesto de honor. Para los puestos siguientes recomendaremos a Zambombo, que el Domingo produjo muy buena performance, y a Palisandra.

Bastante interesante promete ser el encuentro entre Adriático, Isócrates, Ja Já e Hyrcanie en los 1,900 metros de la quinta carrera, prueba céntrica del meet. Nuestras preferencias se inclinan por Hyrcanie, que atraviesa por un feliz momento, dejando para escoltar al hijo de Burlesco y Adriático con Ja Já.

A Náufrago, que cayó estrechamente batido por Facuo hace pocas reuniones, se le presenta una buena oportunidad para vengar dicha derrota, pues el hijo de Crescendo a 52 kilos debe sentirse muy cómodo; lo hacemos por consiguiente nuestro favorito. Para los puestos siguientes recomendaremos a General Prim y Glacé.

Pone término a la reunión el Premio Graneros, prueba que creemos se le presenta muy favorable a Guernsey, que al triunfar holgadamente hace tres reuniones, demostró encontrarse en gran forma. Para escoltar a la hija de Mustafá recomendaremos a Kasaba con Toinette.

RESUMEN

Primera carrera.— Galaor, Curioso y Yacaré.

Segunda carrera.— Scut, Calli Hue y Zizañero.

Tercera carrera.— Latria, Castellano y Sin Pensar.

Cuarta carrera.— Clac, Zambombo y Palisandra.

Quinta carrera.— Hyrcanie, Adriático y Ja Já.

Sexta carrera.— Náufrago, General Prim y Glacé.

Séptima carrera.— Guernsey, Kasaba y Toinette.

HIPODROMO CHILE — Domingo 22 de Febrero de 1925

PRIMERA CARRERA, A LAS 8.45 A. M.—Premio GUAICO.—Para años y más no ganadores.—Peso de reglamento.—Descargo de 1 kilo por carrera perdida en el Hipódromo Chile.—Inscripción: $ 15.—Premio: $ 1,500 al 1.o—Distancia: 1,400 metros.

PREPARADOR	PROPIETARIO	NOMBRE	PESO	EDAD	SANGRE	PADRE	MADRE	TRAJE DEL JINETE	JINETE PROBABLE
J. S. Navarro	E. Hormazábal	1 Zumbido	58	4	F	Scarron	Mancel	Naranja, m. y g. violetas	G. Valencia
P. Bernal	M. R. Troncoso	2 B. Estrella	57	4	F	Pocochay	Buena Raza	Azul, m. lacres, g. oro	M. Vera
P. Rojas	Verderón	3 Jotabeche	57	4	F	Eclair II	Las Blancas	Negro, g. verde	F. Quirós
F. Rojas	S. Ahues	4 Kingston	53	4	F	Saint Mead	Filibus	Celeste y bl. por mitad	A. Villagra
M. Maldonado	Santa Luisa	5 Eclipse	52	4	F	Billy Boy	Bengala	Lacre y oro listado, g. lacre	J. Donaire
J. F. Salinas	C. Silva	6 Galaor	51	6	F	Burlesco	Kartoffel	Blanco	O. Núñez
A. Rodríguez C.	Trianon	7 Yacaré	50	4	F	Olascoaga	Donna	Violeta y gris perla listado	J. Guajardo
Av. Muñoz	Ecuador	8 Knave	49	4	F	Mustafá	Kost	Blanco y negro listado, g. bl.	C. Santelices
A. Aguilera	M. Vargas	9 La Liga	43	4	3/4	Pocochay	Raining	Granate cruz amarilla	J. Cifuentes
E. Hernández	A. Padilla	10 Curioso	40	5	F	Fío	Basílica	Concho vino, braz. blancos	R. Olave

SEGUNDA CARRERA, A LAS 9.15 A. M.—Premio GUANACO.—Para 3 años nacidos en Chile, no ganadores.—Peso: 58 kilos.—Descargo de 1 kilo por carrera perdida en el Hipódromo Chile.—Inscripción: $ 20.—Premio: $ 2,000 al 1.o—Distancia: 1,200 metros.

PREPARADOR	PROPIETARIO	NOMBRE	PESO	EDAD	SANGRE	PADRE	MADRE	TRAJE DEL JINETE	JINETE PROBABLE
J. A. Castro	J. Borda	1 Kintamo	58	3	F	Altanero	Celsa	Naranja y celeste en ruedas	L. Carrasco
A. Luna	E. Amion	2 Toqui	57	3	F	El Tango	Isabela	Negro, braz. y g. ofelia	L. Guzmán
S. Rojas	A. Buzeta	3 Pif	57	3	F	Pirapó	Safo	.. ..	E. Opazo
A. Zúñiga	M. Gálvez	4 Plautín	56	3	7/8	Duty	Francisca	Amarillo y morado en ruedas	M. Zúñiga
C. Morris	C. Riofrío	5 Peña Blanca	50	3	F	Pirapó	Mercle	Lacre cruz turquesa	O. Contreras
L. Pinochet	Indígena	6 Indalicio	55	3	F	Fío	Belicosa	Morado, gorra oro.	A. Garay
E. Emérez	Los Andes	Scut	54	3	7/8	Alanés	Sfax	Blanco faja, braz. y g. azul	M. Vera
F. Rojas	Estrella Blanca	8 Zinfandel	54	3	F	Zumbar	Vigne Vierge	Morado, est. blanca	R. Hernández
A. Muñoz	República	9 Kerry	54	3	F	Fernet	Agnes Bobs	Oro cruz negra, g. lacre	N. N.
M. Maldonado	Diana	10 Highlander	52	3	F	Rigo	Columbia	Azul, amarillo, oro.	R. Olguín
D. Sandoval	Jorge Bories	11 Labrador	52	3	F	Last Reason	Kosima	Verde y plata en r., g. plata.	O. Núñez
J. Pinto	Vispieres	12 Zumacal	50	3	F	Olascoaga	Athis	Azul y oro en ruedas, g. negra	L. Morgado
M. Maldonado	Santa Luisa	13 Idria	47	3	F	Good Fellow	Chilena	Lacre y oro listado	C. Santelices
R. Bustos	Olvido	14 Dagmar	47	3	F	Mustafá	Dusting	Frutilla g. morada, oscuro	C. Santander
D. Sandoval	S. Polloni	15 Zizañero	46	3	F	Olascoaga	Salonique	Oro braz. negros, g. negra	J. Cifuentes
Sdo. Rojas	G. Kalwatzer	16 Calli Hue	45	3	F	Pnaguilemu	Vuyú	Verde jade alamares plata	M. Rojas

TERCERA CARRERA, A LAS 9.45 A. M.—Premio GUINDOS.—Handicap.—Para ganadores.—Inscripción: $ 20.—Premio: $ 2,000 al 1.o—Distancia: 1,200 metros.

PREPARADOR	PROPIETARIO	NOMBRE	PESO	EDAD	SANGRE	PADRE	MADRE	TRAJE DEL JINETE	JINETE PROBABLE
D. Sandoval	D. Urrutia	1 Marly	60	3	F	Burgomaster	Hosana	Azul y bl. list. g. lacre	M. Núñez
W. Fariña	Botafogo	2 Piero	55	5	1/2	Ogro	Chilena	Chocolate, m. y g. oro viejo	G. Lira
A. Luna	Potosí	3 Pinturera	54	4	F	Pibe	Dogaresse	Esmeralda, g. negra	M. J. Silva
C. A. Gómez	J. Toledo	4 Márida	52	6	31/32	Stolypin	Mamohuna	Morado, g. verde nilo	M. Zúñiga
V. Jofré	J. F. Romo	5 Sin Pensar	50	3	1/2	Sea Blaze	Chilena	Negro, m. y g. salmón	O. Núñez
C. Ruz	C. Ruz	6 Alcaidesa	50	4	1/2	Filipo	Chilena	Rosado, amarillo, negro	J. Osorio
J. F. Salinas	C. Silva	7 Glaneuse	49	4	F	Burlesco	Silene	Blanco	J. Cifuentes
A. Huerta	Raer	8 Latria	49	3	F	Last Reason	La Nonita	Granate, g. bl.	R. Olave
D. López	D. López	9 Castellano	47	4	F	Longchamps	Ausonnia	Lacre, m. bl., braz. lacre, g. azul	O. Núñez
Sdo. Miranda	L. Olivares	10 Diva	46	5	1/2	Saint Andrew	Chilena	Oro, azul y lacre en círculo, g. az.	C. Santelices
E. Michaels	J. Brignardello	11 Huerfanita	45	3	1/2	Buñuelo	Chilena	Bronce, m. y g. caña	R. Olguín
J. López	Condal	12 Madamo	45	6	A.A	Sea Blaze	Ain Zara	Oro y lacre list., m. lac. braz. oro	L. Morgado
A. Guerra	S. Guerra	13 Florita	45	4	7/8	Matador	Florida	Rosado, cuello, puño y g. negra	M. Rojas
R. Amaro	R. Amaro	14 Parolera	43	4	F	Solalinde	Tránsito	Lila braz. y g. blanco	J. Pinto

CUARTA CARRERA, A LAS 10.15 A. M.—Premio GULTRO.—Handicap.— Para ganadores.—Inscripción: $ 20.—Premio: $ 2,000 al 1.o—Distancia: 1,200 metros.

PREPARADOR	PROPIETARIO	NOMBRE	PESO	EDAD	SANGRE	PADRE	MADRE	TRAJE DEL JINETE	JINETE PROBABLE
D. Sandoval	P. Santorsola	1 arrutin	60	6	F	Faneo	Dantasia	Granate y naranja por mitad	M. Núñez
J. S. Navarro	C. Parra	2 La Montespan	56	3	F	Calvito	Lunga	Verde, m. café, braz. y g. verde	J. Vergara
E. Emérez	Los Andes	3 Bolt	54	3	7/8	Hassard	Dundrenan	Blanco faja, braz. y g. azul	M. Vera
A. Guerra	S. Guerra	4 Jarana	54	3	F	Burlesco	Kartoffel	Rosado, cuello, puños y g. negro	C. Santander
C. Ruz	C. Ruz	5 Odioso	54	4	F	Mago	Mong's Ferry	Rosado, amarillo, negro	A. Garay
W. Fariña	Botafogo	6 Querella	53	3	F	Brazil	Quenelle	Chocolate, m. y g. oro viejo	G. Lira
V. Jofré	V. Jofré	7 Clac	53	5	F	Longchamps	Enchantée	Azul lun. amarillo, m. y g. gran.	R. Olguín
J. B. Ramírez	La Luna	8 Güira	53	4	F	Comisario	Royal Red	Negro botones oro, g. lacre b. oro	O. Godoy
A. Huerta	G. Anguita	9 Grenoble	52	4	F	Comisario II	Lula	Cereza, cintura y faja negra	R. Hernández
J. Cuevas	Triunfo	10 Palisandra	52	3	F	Pirapó	Doncella	Amarillo, brazaletes y g. turquesa	A. Nieto
J. Donati	Longchamps	11 Joselito	51	5	F	Saint Mead	Bluff	Blanco y lac., en r. m. y g. lac.	O. Contreras
A. Zúñiga	F. Neff	12 Estatira	51	4	F	Saint Andrew	Eclatante	Negro, bl. y lac. list.	L. A. Zúñiga
J. S. Navarro	E. Araya	13 Antilla	49	6	3/4	Rolando II	Holanda	Morado, charreteras blancas	I. Cifuentes
A. Luna	Condal	14 Buena Seña	49	4	F	Baratieri	Butter Crade	Oro y lac, list., m. lac. braz. oro	M. J. Silva
F. Muñoz	Marliuán	15 Zambombo	48	3	F	Sumbar	Pelusa	Verde manzana, g. negra	L. Morgado
J. Méndez	María	16 Juanilla	47	5	F	Etolo	Epopeya	Lacre y negro en rued. g. negra	J. Guajardo

QUINTA CARRERA, A LAS 10.45 A. M.—Premio GLORIA.—Omnium handicap.—Inscripción: $ 30.—Premio: $ 3,000 al 1.o—Distancia: 1,900 metros.

PREPARADOR	PROPIETARIO	NOMBRE	PESO	EDAD	SANGRE	PADRE	MADRE	TRAJE DEL JINETE	JINETE PROBABLE
E. Emérez	M. Sáez	1 Adriático	57	5	F	Burgomaster	Fulana	Azul, m. granates, g. amarillas	M. Vera
S. Rojas	J. Torrealba	2 Isócrates	56	5	F	Etolo	Best Girl	Oro, cintura y faja tricolor	J. Vergara
D. Sandoval	M. Silva	3 Ja Já	53	4	F	Julio César	La Pampa	Lacre y negro, por mitad	M. Núñez
A. Luna	C. Muñoz G.	4 Panfarrona	50	4	F	Comisario I	Lavabo	Blanco, m. lacres, g. negra	P. P. Quezada
S. Rojas	A. Buzeta	5 Hyrcanie	47	5	F	Burlesco	Bombonice	Blanco y lacre en ruedas, g. bl	M. Rojas
E. Emérez	Beyond	6 Obsequio	43	3	F	Estribor	Oblea	Azul eléctrico, braz. y g. rosa	R. Olave
V. Jofré	R. Harris	7 Justiciero	40	4	F	Brazil II	Brazil II	Bl. cruz. braz. o borla cereza	O. Núñez
F. Rojas	Verderón	8 Jotabeche	40	4	F	Eclair II	Las Blancas	Negro, gorra verde	J. Guajardo
R. Amaro	E. Araya	9 Marconigr	40	4	7/8	Barney O'H	20 de Febrero	Lila, lunares lacres	N. N.

SEXTA CARRERA, A LAS 11.15 A. M.—Premio GOLONDRINA.—Handicap.—Para ganadores.—Inscripción: $ 20.—Premio: $ 2,000 al 1.o—Distancia: 1,200 metros.

PREPARADOR	PROPIETARIO	NOMBRE	PESO	EDAD	SANGRE	PADRE	MADRE	TRAJE DEL JINETE	JINETE PROBABLE
R. Pastene	M. A. Benavente	1 Vagual	58	3	F	Panguilemu	La Mosella	Azul turquesa, m. oro, g. blanca	J. Vergara
R. Bustos	Olvido	2 G. Prim	56	3	F	Buñuelo	Cesira	Frutilla, g. morado oscuro	C. Santander
G. de la Cerda	G. de la Cerda	3 Variable	54	5	1/2	Scarron	Chilena	Rosa seca, lun., braz., y g. azul	A. Garay
E. Emérez	Los Andes	4 Canción	53	4	F	El Tango	Copla	Blanco, faja, braz q g. azul	M. Vera
E. Emérez	C. Olivares	5 Náufrago	52	4	F	Crescendo	Regencia	Colorado oscuro, g. gris.	A. Nieto
R. Amaro	J. Valenzuela A.	6 Glacé	52	4	3/4	Celso	Vaselina	Oro cruz, lacre, g. lacre	L. Morgado
J. Donati	J. Lira	7 Soga	49	4	1/2	Solalinde	Chilena	Rosado	C. Santelices
J. F. Salinas	C. Silva	8 Ronzal	48	4	F	Rosicler II	Amusette	Blanco	J. Cifuentes
F. Peralta	A. Martínez	9 Papirote	47	6	7/8	Pirapó	Soberbia	Turquesa y negro a cuadros	R. Olguín
L. A. Ramírez	Tally Ho	10 Long Long	45	5	F	.. ..		Lacre y bl. en ruedas, g. azul	M. Zúñiga
J. A. Castro	J. Borda	11 Alesia	44	5	F	Altanero II	Zorika	Naranja y cel. en r. m. y g. cel.	R. Olave
J. Madrid	La Loma	12 Cogliostro	42	6	1/2	Julio César	Chilena	Lacre faja blanca, g. azul	J. Guajardo

SETIMA CARRERA, A LAS 11.45 A. M.—Premio GRANEROS.—Handicap. —Pra ganadores.—Inscripción: $ 20.—Premio: $ 2,000 al 1.o—Distancia: 1,200 metros.

PREPARADOR	PROPIETARIO	NOMBRE	PESO	EDAD	SANGRE	PADRE	MADRE	TRAJE DEL JINETE	JINETE PROBABLE
R. Amaro	Wipi y Araya	1 Dody	58	4	3/4	Medallion	Garance	Lila, lunares, m. y g. lacres	C. Pombet
S. Guerra	A. Guerra	2 Guernsey	56	5	F	Mustafá	Chela	Rosado, cuello, puños y g. negra	C. Santelices
J. Rojas	B. Moreno	3 Corita	51	4	1/2	Constant	Chilena	Verde nilo.	C. Santander
J. A. Castro	J. Borda	4 Kasaba	51	3	F	Pitcher	Olesa	Naranja y celeste en ruedas	M. J. Silva
J. Cárdenas	L. A. Castro	5 Toinette	50	5	F	Turín	Peccavi	Negro, celeste, lacre	J. Pinto
D. Sandoval	Triunfo	6 Poruña	50	5	F	Pirapó	Doncella	Amarillo, braz. y g. turquesa	A. Nieto
A. Huerta	El Manzano	7 Ancoa	50	6	1/2	Alanés	Chilena	Lila	R. Hernández
J. F. Salinas	A. Pérez de C.	8 M. Bovary	50	4	F	Brazil II	Carnation	Terracotta	J. Osorio
Av. Muñoz	L. Melo	9 Vaivén	49	5	1/2	Scarron	Chilena	Verde listas negras	R. Olave
H. Vigoroux	M. González	10 Sovietista	49	3	1/4	Ojito	Chilena	Rosado y gorra bronce	R. Olguín
S. Muñoz	M. Clérigo	11 César Borgia	47	4	F	Billy Boy	Merced	Verde braz. y g. naranja	J. Cifuentes
L. Navarro	Tangolaya	12 Zan	46	3	F	Olascoaga	Lady Lowe	Granate, amarillo, verde	J. Guajardo
C. Pérez	Popeta	13 Dado	44	3	F	Duty	Dalmate	Morado, m. y g. blanca	L. Morgado

PRONOSTICOS DE ALGUNOS DIARIOS Y REVISTAS PARA LA REUNION DE LA MAÑANA DE HOY EN EL HIPODROMO CHILE

DIARIOS Y REVISTAS	1.a carrera	2.a carrera	3.a carrera	4.a carrera	5.a carrera	6.a carrera	7.a carrera
"LA NACION"	Galaor Curioso Yacaré	Scut Calli Hue Zizañero	Latria Castellano Sin Pensar	Clac Zambombo Palisandra	Hyrcanie Adriático Ja Já	Náufrago G. Prim Glacé	Guernsey Kasaba Toinete
"LOS TIEMPOS"	Galaor Curioso Yacaré	Scut Calli Hue Zizañero	Sin Pensar Castllano Glanuese	Clac Zambombo Palisandra	Adriático Hyrcanie Ja Já	Glacé Papirote Náufrago	Guernsey Toinette Poruña
"LA HUASCA"	Galaor Curioso Knave	Scut Calli Hue Zizañero	Latria Sin Pensar Castellano	Palisandra Zambombo Bolt	Hyrcanie Ja Já Adriático	Náufrago G. Prim Vagual	Guernsey Kasaba Poruña
"DEUTSCHE ZEITUNG"	Galaor Curioso Jacaré	Calli Hue Peña Blanca Zizañero	Castellano Farolera Pinturera	La Montespan Jarana Güira	Hyrcanie Ja Já	G. Prim Variable Glacé	M. Bovary Valven Dody

HABANOS SELECTOS ¢ 80
HABANOS XXXX ¢ 6C
Yo Fumo
Reina Victoria

MENTANOL EL REY de los JABONES

PIANOS DE LAS MEJORES MARCAS
COMPOSTURAS
ARRIENDOS
AFINACIONES
GRIMM & KERN
AHUMADA 99
MONEDA 990

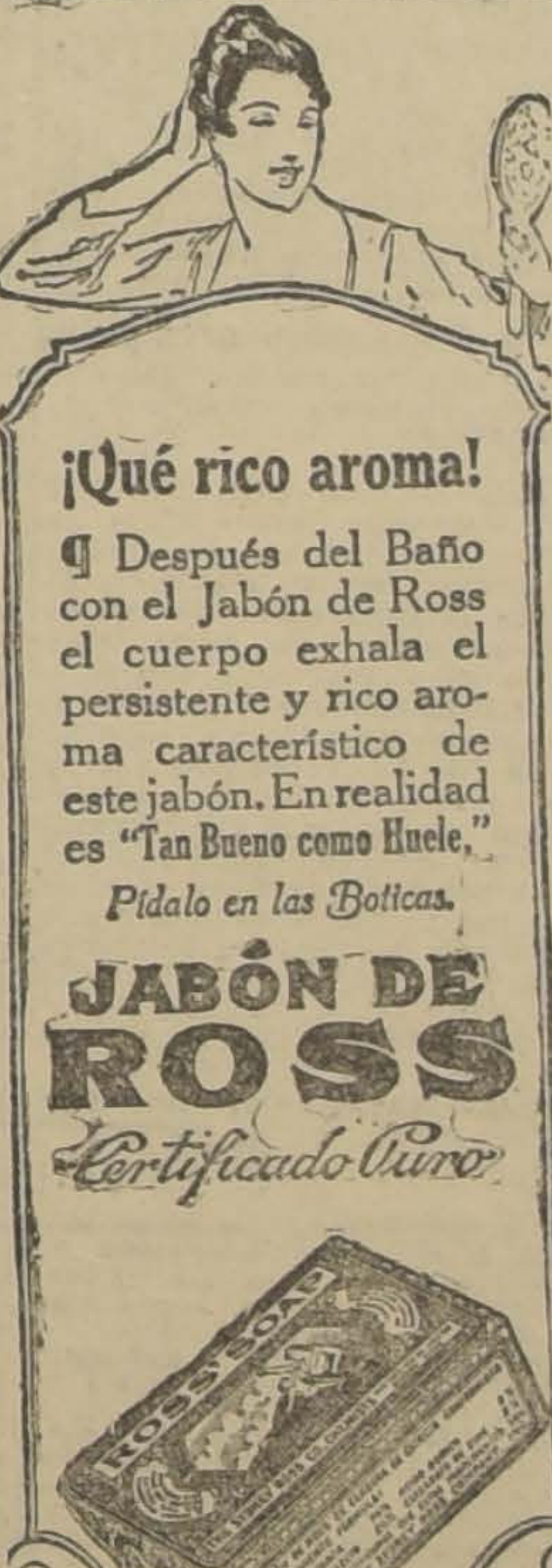
¡Qué rico aroma!

¶ Después del Baño con el Jabón de Ross el cuerpo exhala el persistente y rico aroma característico de este jabón. En realidad es "Tan Bueno como Huele."

Pídalo en las Boticas.

JABÓN DE ROSS
Certificado Puro

JUGO DE UVA
MARAMBIO
PEDIDOS: TELEFONO N.o 2321

OBESIDAD

PARA ENFLAQUECER con seguridad y sin riesgos tómense PILDORAS GALTON a base de extractos vegetales. El mejor remedio contra la Obesidad. Las PILDORAS GALTON hacen enflaquecer mejorando la digestión.

Exito constante, absoluta seguridad.

J. RATIÉ, Farmacéutico
45, R. de l'Echiquier. Paris

En Santiago: Droguería Francesa, Delicias 757 y todas farmacias.

OFICINA TECNICA VITI-VINICOLA
JAIME TORMO.—Enólogo
DIRECCION TECNICA DE VENDIMIAS Y BODEGAS. — ANALISIS DE VINOS, PERITAJES
Galería Alessandri N.o 3.—Teléfono Inglés 2968.—Casilla 1861
— Santiago —

QUADRONAL

Tabletas alemanas eficacísimas contra los dolores de cabeza, garganta, muelas, grippe, etc., en venta en todas las boticas.

Deseo saber urgentemente la dirección del señor
Máximo Tapia
A. FENNER, CASILLA 316.
VALPARAISO

ASERRIN
A $ 1 EL SACO
Barraca LA REPUBLICA
DOMEYKO 2354
F.-22

Caja de Crédito Popular

ABRESE CONCURSO PARA PROVEER LAS PLAZAS DE TASADOR

Los interesados deberán entregar sus antecedentes en el local de la institución, Teatinos esquina de Mapocho, de 10 a 12 A. M. y de 2 a 4 P. M., hasta el Lunes 2 de Marzo inclusive.

EL DIRECTOR.

ORDENES NUEVAS DE
Fundos y Chacras

$ 220,000, A LLADO ESTACION Y PUEBLO, EN ACONCAGUA. — 55 HECTAREAS PLANAS, REGADAS abundantísimamente, con capa arable profunda y de la mejor calidad, especial para engordas, lechería y plantaciones. Once potreros bien alambrados. Muy importante plantación frutal: 1,000 nogales, paltos, 12,000 álamos, etc.; **DOS SILOS BROCK**, para 700 toneladas; dos casas habitación, tres galpones piso cemento, molino, etc., etc. En el precio entra motor y valiosa maquinaria. Es de gran rentabilidad efectiva.

$ 320,000, EN SANTIAGO, A POCOS MINUTOS DE TRANVIAS ELECTRICOS. — 45 HECTAREAS BIEN REGADAS, 18 frutales en producción. Buenos suelos con sobrante de agua, cerrado con muralla; 10 potreros alambrados, 5 alfalfados. Magnífica casa con parque, jardines y comodidades. Silo y toda clase edificios valiosos. Fuerte deuda hipotecaria y fácil pago. Buen negocio y mucho agrado.

$ 460,000, EN ROSARIO. — 240 HECTAREAS REGADAS. Con capa arable de migajón profundo y 1,030 de faldeos y cerros pastosos para crianza. Plantaciones frutales; 9,000 álamos, gran parte explotables. Agua abundante. Muy buena casa y toda clase edificios. Deuda Banco Hipotecario $ 140,000.

$ 685,000 EN ACONCAGUA, AL LADO ESTACION, 2,000 HECTAREAS; 500 BIEN REGADAS, de suelos gruesos, de la más rica clase y totalmente empastados. Faldeos de siembras, cerros para crianzas de vacunos y ovejunos. Buenas casas a pocos metros de Estación y toda clase edificios. Fundo muy bien tenido y situado y con abundante agua.

ALFREDO TAGLE RODRIGUEZ
CATEDRAL 1137.—CASILLA 3132

Fundos COMPRA-VENTA Y ARRENDAMIENTO Casas

FUNDOS

Necesitamos en arriendo y podemos colocar en breve plazo, buenos **FUNDOS** en la Zona Central; de terrenos regados, con o sin rulos; con casas y demás construcciones agrícolas.
CANONES DE $ 10,000 A $ 250,000

PROPIEDADES URBANAS

Tenemos orden de comprar casa extensa, entre calles Cerro, Amunátegui, Alameda y San Pablo, aunque sea construcción antigua.
PRECIO DE $ 150,000 A $ 250,000

EN VENTA ofrecemos magníficas casas de residencia, modernas, bien construídas y elegantemente terminadas, ubicadas en las principales calles.

CASAS EN ARRIENDO

Necesitamos con urgencia buenas casas para familia, situadas en barrios de residencia, prefiriendo cerca de colegios.
CANONES DE $ 500 A $ 1,200

FREUDENBURG y BALMACEDA
MORANDE 330 — CASILLA 2169

Lea Ud.

JOSE VICENTE FABRES
Notario-Abogado
Santiago

CERTIFICADO

CERTIFICO: que a fin de probar la calidad de la tinta marca "ALBION" se colocó un documento escrito con esta tinta dentro de un frasco con agua que se tapó y se lacró con mi sello. Allí se mantuvo durante once días y cuando se extrajo se encontró en perfectas condiciones de legibilidad, no habiéndose extendido ni corrido la tinta. Lo anterior, con sus detalles de comprobación, consta de las actas protocolizadas bajo el N.o veintiocho de mi protocolo correspondiente al primer bimestre del presente año. Doy el presente certificado a petición del señor Mauricio Weinstein Gerscovich dejando además constancia de que en vista de la comprobación anterior en la Notaría a mi cargo, se usa exclusivamente la referida tinta marca "ALBION", con resultados satisfactorios.

Santiago, Febrero cuatro de mil novecientos veinticuatro.

(Firmado).— J. V. Fabres, Notario.— Hay un sello.

ALBION INK

ES LA TINTA PREFERIDA POR LOS

Bancos, Notarías, y Off. Públicas

PORQUE ES INALTERABLE

HECHOS Y NO PALABRAS

Mueblería y Peletería
VIENESA
EN LA MUEBLERIA, DELICIAS
N.o 1120

se vende toda clase de muebles al contado y con grandes facilidades de pago, entrega inmediata.

LA PELETERIA: AHUMADA 5
LA FABRICA: SAN DIEGO 482
(Frente a la Plaza Almagro)

E. ZIMEND.

HERNIAS

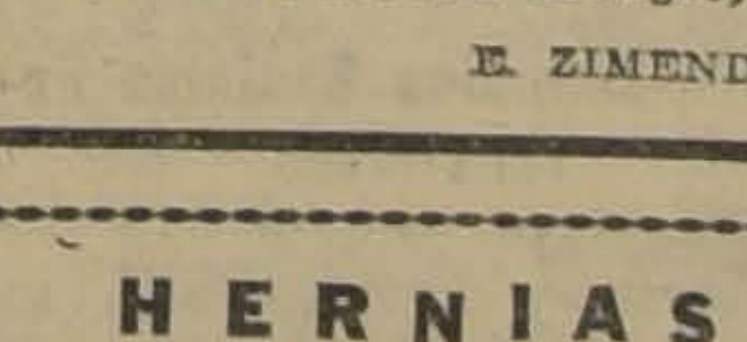

Bragueros, elásticos, fajas con pelotas neumáticas. Aparatos ortopédicos, muletas.

ARMANDO CHAPUIS
Arturo Prat 346 — Casilla 409
Unico especialista en Chile

Federación Obrera de Chile

CONSEJO DE OFICIOS VARIOS DE SAN MIGUEL

Este Consejo desmiente en forma terminante la especie calumniosa de que en su recinto social exista un garito. Lo que en verdad ocurre es que unos cuantos jovenzuelos, pagados por un grupo de individuos taberneros, para quienes la propaganda del Consejo es una amenaza para sus intereses y arbitrariedades que cometen, han venido a nuestro local social con el objeto de provocar a los asistentes y cometer desórdenes. El Consejo hace presente que si estos hechos se continúan repitiendo publicará los nombres de estos individuos por la prensa y lanzará una proclama sobre el particular.

El secretario general.

La fiesta de Carnaval en el local de los Tranviarios

Para hoy se ha preparado un baile de fantasía en celebración de la Fiesta de Carnaval.

Tarde de 4 1|2 a 8 1|2 P. M.; noche de 9 1|2 a 12 P. M. En la mañana a las 10 A. M. habrá una reunión general de socios, a objeto de nombrar el Directorio del Centro. Esta reunión terminará con una fiesta social.

Federación de Chauffeurs de Chile

En la última reunión de socios se acordó recibir en secretaría los sufragios para elegir el nuevo Directorio durante las horas de oficina (9 a 12 A. M. y 3 a 7 P. M.)

El día 19 se principió a recibir los sufragios y se pondrá término el Jueves 26, procediéndose a continuación realizar el escrutinio en junta general del Viernes 27, a las 9 1|2 P. M.

CENTRO SOCIAL PRO - ADELANTO LOCAL POBLACION SANTA ROSA. — Como se ha venido anunciando, esta noche, a las 9, en San Isidro 2330, se efectuará el gran baile de Carnaval que ha organizado este Centro, con premios para los mejores disfraces que se presenten, y a juzgar por los preparativos que se han hecho, esta fiesta promete resultar brillante.

La comisión organizadora espera que las familias de esta Población han de corresponder a los inmensos sacrificios hechos para llevar a cabo esta fiesta que, estamos seguros, dejará gratos recuerdos en todos los que la presencien.

EN EL CONSEJO DE TRANVIARIOS

LA INTERESANTE VELADA DE ESTA TARDE DE LOS EMPAPELADORES

Esta tarde se llevará a efecto en el local de los obreros tranviarios, la velada que la Unión de Empapeladores en Resistencia han organizado para la celebración de su aniversario social.

Esta velada consta de un buen programa, y la entrada a ella para los socios y sus familias es gratuita, siempre que lleven las entradas que ha repartido la secretaría.

Las personas que no acompañen la invitación pagarán la suma de cincuenta centavos, que serán destinados a la confección de los volantes del frente.

El programa es el siguiente:

Primera parte:

Dos matchs de box a tres rounds entre aficionados.

Canción argentina en guitarra.

Declamación original del compañero Luengo.

Monólogo cómico por el señor M. Díaz.

Oscarito Pizarro con una parte de su mejor repertorio.

Poesía dramática por la señora del compañero Mena.

Segunda parte:

Presentación del Directorio y disertación sobre el gremio por el secretario general.

Canciones criollas en guitarra.

Monólogo cómico.

Poesía dramática.

Chascarros cortos por N. N.

Número de música.

De todo un poco.

Finalizará la velada con una hora de baile.

NOTA.—Las personas que no tengan tarjetas pagarán 50 centavos, cuyos fondos son para los manifiestos del frente único civil.

CIGARRILLOS
APIS
VIRGINIA
80 cts CAJETILLA

LA "UNION DE PELUQUEROS" CELEBRARA BRILLANTEMENTE EL CARNAVAL

Esta tarde, como de costumbre, se desarrollará en el local de esta institución, situado en Tarapacá 721, una matinée familiar dedicada a las familias del barrio.

En la noche, de 9 1|2a 12 1|2, se efectuará el gran baile de fantasía con motivo de la celebración del Carnaval.

Estas reuniones se seguirán mañana Lunes y el Martes y del producto que de ellas se obtenga, se destinarán para adquirir algunos útiles societarios.

Las entradas para caballeros importarán $ 2.00, siendo grátis para las señoritas.

Bolsa del Trabajo de los Sindicatos Católicos Femeninos

ESMERALDA 848.—ABIERTO DE 9 A 12 Y DE 2 A 7

Necesita urgente:

Ama de leche (buen sueldo), prefiérese sin guagua.

Cocinera y pieza a Taltal contrata un año, buenos sueldos, exígense informes.

Cocineras a Collipulli, San Antonio, Viña del Mar, San Fernando, Lo Ovalle y San Bernardo.

15 cocineras para Santiago, casas grandes y de dos personas.

Empleada para el comedor a Cartagena.

Empleadas del comedor jóvenes ágiles para Santiago.

Empleadas para piezas y costuras.

Niñeras bien recomendadas.

Empleadas para todo servicio, casa de matrimonio sólo.

Enfermeros para un pensionado particular.

Señora y señorita para jefe de una sombrerería elegante.

Buenas preparadoras y modistas en sombreros.

Profesoras de aritmética comercial para una institución social.

Buenas lavanderas recomendadas.

Colchoneras competentes.

Francesa para el cuidado de niñas, familia honorable.

Ofrece:

Excelente profesora diplomada en piano y teoría, precios muy módicos.

Profesoras de enseñanza primaria y secundaria, sistema antiguo y concéntrico.

Institutriz alemana muy recomendada.

Profesora trabajos manuales.

Muy buenas enfermeras, masajistas, manicures y jefes de clínica.

NOTA: Las inscripciones para las personas que solicitan empleo son gratuitas.

Cooperativa de Choferes

En junta general, celebrada el 28 de Enero próximo pasado, se aprobó el balance del 2.o Semestre de 1924, con un activo de 214,065.93 y un pasivo de $ 182,725.72, quedando una utilidad líquida en el Semestre de $ 31,340.21, utilidad que ha sido distribuída en conformidad a los Estatutos, correspondiendo la suma de $ 3.68 por cada acción de 20 pesos.

El Directorio elegido para el presente año, quedó compuesto en la siguiente forma: presidente, señor Domingo Aránguiz; vicepresidente, señor Luis Cristain Martínez; secretario, señor Víctor Magliocchetti; directores, los señores Luis A. Venegas, Rafael Sánchez, Luis Aránguiz, Manuel Calderón, Arturo Estévez y Delfín Ulloa.

Miembros de Junta de Contabilidad, para el mismo período, quedaron designados los señores Manuel Parra, Juan Oltman y Enrique Morales.

Los dividendos se principiarán a pagar desde el 20 del corriente, de 2 a 6 P. M., en la oficina central, Santo Domingo N.o 1211.

Centro Socorros Mutuos San Martín

Hoy matinée y un baile nocturno en el amplio salón que posee esta institución, San Martín N.o 773.

BUEN SERVICIO Y ATENCION DIRECTA E INMEDIATA

es lo que deben exigir los propietarios de automóviles de las casas importadoras; y es lo que ofrecemos a los dueños de

AUTOMOVILES DODGE BROTHERS

por intermedio de nuestras

22 SUB - AGENCIAS

repartidas en todo el país y que mantienen un completo

Stock de Repuéstos

TURISMO ESPECIAL

BESA & CIA. LTDA.
DELICIAS 950
22 Sub-ajencias en provincias

EL CENTRO DE TAPICEROS DE SANTIAGO CELEBRA HOY EL 40 ANIVERSARIO DE SU FUNDACION

El Centro de Tapiceros de Santiago celebra hoy el 40.o aniversario de su fundación.

Con este motivo se llevará a cabo hoy un paseo campestre a una quinta ubicada en Barrancas.

Para el mejor éxito de esta fiesta se ha confeccionado el siguiente programa:

De 11 a 12 1|2:

1.o 100 metros planos. Premio único "El Pato".

2.o 50 metros planos para guatones. Premio único "El caballo".

3.o 50 metros planos. Carretilla humana. Premio único "Fausto y Crisanta".

4.o 25 metros planos. De la cuchara. Premio único "El Chancho".

5.o 200 metros planos. Premio único "El Palomo".

6.o 25 metros planos. De la rueda. Premio único "El Roca".

7.o Paseo del estandarte entre los concurrentes.

8.o Almuerzo a la criolla.

9.o Tirar la cuerda.

10. Variedades artísticas y baile social.

Ateneo Obrero de Chile

El Lunes próximo, a las 6 1|2 P. M., sesionará esta institución en el local de la Asociación de Profesores (Rosas 1122), para tratar de las reformas de los estatutos.

—Las inscripciones al paseo a la Cordillera ha tenido un franco éxito, como se sabe la cuota se ha fijado en $ 7. Atiende las inscripciones el tesorero, señor Anselmo Bravo, diariamente, en Compañía 1069. Se han invitado a este paseo a los miembros de las estudiantinas "La Unión", Esmeralda, Libertad, Claudio Arrau y Flor de Chile y a los centros artísticos Gabriela Mistral, Sindical, etc.

Centro "El Despertar"

Hoy, a las 3.30 P. M. matinée. Para este acto se contará con una orquesta extraordinaria.

EL BAILE DE LA NOCHE

El baile de la noche ha sido dedicado en honor del campeón de tango de Chile, señor Oscar del Solar, quien hará exhibiciones.

Centro Estudio y Progreso

Se efectuará en el local de este Centro durante los días Lunes 23 y Martes 24 dos reuniones sociales en celebración de las festividades de Carnaval.

Hoy, a las 10 A. M. habrán clases instructivas para los socios y en la tarde, a las 5.30 P. M. matinée. Noche, a las 9.30 P. M., reunión social.

Citación importante.—Con motivo de efectuarse hoy, a las 11 A. M., la reunión de los conjuntos artísticos autónomos en el local social de este Centro.

Hacia la unificación de la acción de los conjuntos culturales

A las once de la mañana de hoy se llevará a efecto en el local del Centro Estudio y Progreso, ubicado en la calle de Andes, entre Cumming y Maturana, la reunión para que han sido convocados los conjuntos culturales autónomos de la capital.

Sociedad de Inválidos del 79 y Veteranos del Ejército y Armada

Profundo pesar ha causado entre los miembros de la Sociedad de Inválidos del 79 y veteranos del Ejército y Armada el fallecimiento de la distinguida dama, madre del coronel don Enrique Phillips, miembro honorario de la institución. Sus bellas prendas de carácter, su espíritu de bondad, había mostrado siempre verdadera admiración por estos viejos soldados, veteranos del 79.

La Sociedad de Inválidos del 79 y Veteranos del Ejército y Armada, queriendo manifestar su reconocimiento hacia la respetable dama, concurrirá con su estandarte a la cabeza a sus funerales. Ellos tendrán lugar hoy, a las 10 de la mañana, partiendo el cortejo desde su casa-habitación, calle Santo Domingo N.o 736. Con tal motivo cítase a la Sociedad a la hora indicada para concurrir a los funerales.

LA INAUGURACION DEL CONGRESO FERROVIARIO DE SAN BERNARDO HA SIDO POSTERGADA PARA MAÑANA

AYER SE EFECTUO UNA REUNION PRELIMINAR —SE RECIBEN ADHESIONES DE LA ASOCIACION DE PROFESORES DE CHILE Y DE LOS OBREROS DE LOTA

A las tres de la tarde de ayer se celebró una reunión preliminar de algunos delegados al Congreso Ferroviario que se llevará a cabo el Lunes en San Bernardo.

Para ayer se había anunciado la sesión inaugural; pero debido a que algunos delegados no alcanzaron a llegar se acordó llevar a cabo mañana la iniciación de los trabajos del Congreso.

EN CASA DEL PRESIDENTE DEL COMITE

A las doce del día se sirvió un almuerzo en casa del Comité Organizador del Congreso señor Pedro Moyano.

Concurrieron a este almuerzo varios dirigentes ferroviarios notándose entre otros, los señores Ambrosio Torres, Angel Mella, Alfredo Montecinos.

Especialmente invitado asistió también el Director del Diario "Justicia", señor Salvador Barra

EN EL TEATRO FERROVIARIO

Poco despues de la tres de la tarde, se reunieron en el Gimnasio Ferroviario, ubicado en los andenes de la Estación de San Bernardo los delegados que se encontraban en ese pueblo.

La mesa presidencial fué ocupada por el señor Moyano, Ambrosio Torres, Angel Mella y Alfredo Montecinos.

El señor Moyano, Presidente del Comité Organizador, se dirigió a la asablea y dijo que en vista de que no habían alcanzado a llegar los delegados del norte y sur, se postergaba hasta el Lunes a las ocho de la mañana la sesión inaugural del Congreso.

En seguida manifestó que se celebraría una reunión preliminar, dándose lectura a continuación por el Secretario de la correspondencia recibida hasta última hora.

UN TELEGRAMA DE LOTA

Se dió lectura al siguiente telegrama enviado por el Sindicato Minero de Lota:

"Al inaugurarse hoy Congreso Ferroviario San Bernardo Sindicato Minero de Lota hace votos porque este torneo social económico resulte franco éxito unificación debe ser nuestro deseo. Saludos.—Guillermo Vidal, Secretario General".

INFORME DEL GOBERNADOR

El Secretario señor Mella dió lectura tambien a un memorial que había enviado a la mesa directiva el Gobernador del Departamento, señor Juan Barra, documento en el cual hace interesantes consideraciones respecto de los obreros ferroviarios, especialmente en lo que se refiere a los que podrán vivir en la Población Obrera que se está construyendo en San Bernardo.

Los asuntos que trata el señor Gobernador serán discutidos previo informe de la comisión respectiva y que se nombrará el Lunes próximo.

LA ASOCIACION GENERAL DE PROFESORES

Se leyó en seguida una interesante comunicación de la Asociación General de Profesores en que se saluda a los ferroviarios al inaugurarse el Congreso.

Se refiere también esta nota a la labor que les cabe desempeñar a los maestros en las luchas sociales.

Encontrándose presente en el local el señor Ramón Jeréz, Presidente de la Asociación, pidió la palabra para hacer otras consideraciones respecto de este asunto.

El Presidente señor Moyano contestó al señor Jerez que el Congreso vería con todo agrado que una comisión de profesores se acercara a la comisión correspondiente el Lunes próximo y aportara su valioso concurso para la redacción de los proyectos que deberán someterse a la consideración del Congreso.

LA FEDERACION OBRERA DE CHILE

El señor Salvador Barra Woll, a nombre del Secretario General de la Junta Ejecutiva de la Federación Obrera de Chile, señor Luis Cruz hizo uso de la palabra, refiriéndose a la actitud de la organización que representaba frente al movimiento social de los ferroviarios.

Dijo que el señor Cruz no había podido asistir como eran sus deseos, por haber tenido que irse a Valparaíso en la mañana de hoy, y terminó saludando a los delegados al Congreso Ferroviario.

LA HISTORIA DE LOS FERROCARRILES DE CHILE

Se hizo entrega a la mesa del primer número de la Revista Quincenal sobre la Historia de los Ferrocarriles de Chile y Diccionario Biográfico del personal.

Uno de los directores de esta publicación, el señor Oscar Barraza León, ofreció todo su concurso a la realización de las labores en que está empeñado el Congreso, agregando que la Revista que dirigía, en todo momento trataría de coadyuvar al progreso moral y material de los obreros ferroviarios.

LOS DELEGADOS DE VALDIVIA

Se leyeron los poderes de los delegados de Valdivia señores Oscar Molina y Carlos González.

El presidente del comité organizador y algunos delegados al Congreso

El señor Ortiz, en breves frases, saludó a los delegados, y dirigiéndose a la mesa, dijo que hacía votos porque los ferroviarios de Valparaíso imitaran a los de Valdivia, y abandonando prejuicios, se unieran y formaran una sola masa proletaria, concurriendo al Congreso de Sn Bernardo.

Las palabras del señor Ortiz fueron muy aplaudidas.

EL PASEO A CARTAGENA

Los ferroviarios de Santiago y San Bernardo efectuarán mañana el paseo que se ha anunciado a Cartagena.

Se realizará esta excursión aprovechando la estada de los delegados al Congreso.

LLEGAN NUEVOS DEEGADOS

Por el expreso de ayer llegaron los señores Matías Cornejo, de Concepción y Roberto Jara, de Talcahuano.

El comité organizador y los delegados que se encuentran en Santiago, irán a la estación del Norte a esperar a los obreros que vienen.

LA SESION DEL LUNES

Como hemos dicho, la sesión inaugural se efectuaráá mañana a las 8 A. M., en el local del Teatro Ferroviario.

Inmediatamente se dará comienzo a las labores.

Actividades de los Fundidores

Favorable acogida ha tenido entre los trabajadores de fundiciones, el llamado a reorganizarse, quedando de manifiesto en la reunión del Miércoles pasado. Acudieron numerosos fundidores a firmar los registros, demostrando el mayor interés por la unificación de todos los hombres del ramo, para una gran campaña pro-mejoramiento económico y otras mejoras en las actuales condiciones de trabajo.

En esta sesión se acordó cotizar desde el 1.o de Marzo y hacer válida la cotización a los personales que alcanzaron a cotizar cuando se sesionaba en San Diego 291.

Finalmente se acordó reunirse hoy, a las 10 A. M., en Maipú 830. Se ruega la asistencia a los señores Juan Gallardo, Adolfo Espinosa y A. Barría.

Sociedad La Universal "Leopoldo Lagos"

Hoy a las 9.30 A. M., se reunirá el directorio.

La comisión de fiestas sigue trabajando con entusiasmo a fin de obtener completo éxito en la velada que, a beneficio de los fondos sociales, llevará a efecto el Sábado 28 del corriente.

FIESTAS SOCIALES

Sociedad Artesanos La Unión.—Esta tarde se llevará a efecto una interesante reunión social, a la que se ha invitado a las familias del barrio. El baile será amenizado por la orquesta que dirige el maestro señor Letelier. El valor de la entrada, como de costumbre, será de dos pesos para caballeros, quienes tienen el derecho de hacerse acompañar por las señoritas que lo deseen.

Centro 12 de Octubre.—snsa

Centro Recreativo Moisés Castillo.—Hoy matinée.

Centro de Estudios Sociales de la Unión de Metalúrgicos. — El Miércoles próximo, el director de "Tribuna Libertaria" dictará una interesante conferencia sobre el Sindicalismo frente a la política.

La conferencia se llevará a efecto en el local de los metalúrgicos, Huemul 649; la hora fijada es a las 8 en punto.

Círculo Social Magallanes Moure.—Hoy clase instructiva en la mañana de 9 a 12. Se les ruega a los socios la asistencia.

Matinée de 5 a 8.

Noche bail ede carnaval.

Conjunto Artístico Sindical Carmelo y Praga.—Este conjunto artístico efectuará hoy a las 5 P. M. una velada literario-musical en el Teatro Carmelo y Praga.

Las entradas se expenden en el mismo local.

Centro Familiar San Miguel.—Hoy a las 9 P. M. baile.

Centro Social S. M. Santa Filomena.—Hoy, a las 2 1|2 P. M., en su local social, Santa Filomena N.oo 80, se llevará a efecto el campeonato de tango concertado entre los señores Humberto Díaz y el señor Rafael Gabbas.

En la noche, a las 9 1|2, baile familiar, con orquesta.

Centro Social Telégrafo Comercial.— Hoy se efectuará la velada con el objeto de inaugurar este local, en la cual ha prestado su concurso el actor dramático, señor Nicanor de la Sotta. El programa de variedades estará a cargo del cuadro artístico, Sindical.

Sociedad Mutua de Comerciantes del Barrio Estación Central.—Hoy, a las 8 1|2 P. M., se efectuará el banquete que esta institución ofrece a sus socios fundadores, señores Víctor y Manuel García, con motivo de ausentarse del país. Esta manifestación se realizará en el Restaurant San Martín, Morandé 620.

Conjunto Artístico Sindical. — Este conjunto ha acordado prestar su concurso para hoy, a las 8.30 P. M. en Lo Negrete.

A las 9.30 P. M., irá a la inauguración de un Centro de los empleados del Telégrafo Comercial, Moneda 1375.

Centro Recreativo "Sol de Mayo".—Hoy, batalla de flores y serpentinas.

Centro Recreativo "Artes Gráficas".—Hoy, a las 5 P. M., matinée.

Noche, a las 9 P. M., baile social.

Centro de Organización Sindical "Carmelo y Praga".—Hoy Domingo, a las 5 P. M., en Independencia 180, velada literaria en el que prestará su concurso el Cuadro Artístico Sindical.

Centro Exequiel Vilches, San Francisco 748.—Esta noche baile de fantasía.

Centro Recreativo Victoria. — Hoy, a las 5 1|2 P. M., llevará a efecto este Centro un baile familiar en su salón Independencia 2864.

—A junta general para mañana, a las 8 1|2 P. M.

Centro Social Deportivo "Telégrafo Comercial". Moneda 1375. — La Comisión de Fiestas de este Centro, invita a la inauguración del local, hoy a las 9 P. M.

CITACIONES

Sociedad La Ilustración. — A junta general extraordinaria para hoy a las 3 P. M. en su local, Pedro Lucio Cuadra N.o 180.

Empleados de Bodegas Vinícolas y de Licores.—El día Martes de cada semana se celebrará a las 9 P. M. la sesión ordinaria en el local de la calle Maestranza 1018, rogando asistencia.

Sociedad de Socorros Mutuos Bernardo O'Higgins Unión es Fuerza.—A junta general con tercera citación, para hoy, a las 10 A. M., en Andrés Bello 447.

Federación de Pintores y Ramos Similares en Resistencia.—A reunión general para hoy a las 9 1|2 en Huemul 1130.

Unión de Operadores Cinematográficos.—Para hoy a las 10.30 A. M. a sus directores.

Centro Moisés Castillo.—A junta general de socios hoy a las 3 P. M.

Sociedad Santiago de Zapateros, Hormeros y Curtidores.— A reunión general extraordinaria para hoy a las 9 y media de la mañana se cita especialmente al señor Rafael Gómez.

Se les encarece la asistencia a los socios Macario Torres e Ignacio Videla. Local: San Pablo 1636.

Sociedad de Inválidos del 79 y Veteranos del Ejército y Armada.—A Directorio para hoy, a las 3 de la tarde.

Unión de Electricistas.— Para hoy a las 10 A. M. a junta general a los componentes de esta organización.

Consejo I. de Alimentación.—Se ha citado a junta general para hoy a las 10 A. M., a todos los fideeros de Santiago.

Sindicato de Chauffeurs de Chile.—A junta general extraordinaria para mañana a las 9 P. M. en su local, Sotomayor 758.

Sociedad Fermín Vivaceta.—A Directorio a sesión para hoy a las 9 A. M.

Unión en Resistencia de Hojalateros, Gásfiter y Ramos Similares.—Cítase a reunión al nuevo Directorio para el Lunes a las 6 1|2.

El Martes 24 se cita a asamblea general extraordinaria en Río Janeiro 465. La asamblea se efectuará a las 6 P. M. en Eleuterio Ramírez 1357.

Unión de Empleados de Cines y Teatros.—A reunión general a los componentes de esta corporación para mañana, a las 12 M., en el local de la Federación de Empleados de Chile, 21 de Mayo 547.

Se tratará la siguiente tabla:

1.—Nombrar el Directorio definitivo.

2.—Nombrar delegados a los diferentes Teatros; y

3.—Nombrar delegados ante la Constituyente de Asalariados e Intelectuales.

La Sociedad de Socorros Mutuos "La Aurora".—A la comisión de fiestas para hoy, de 10 a 12 A. M., en Arturo Prat 1242, altos.

— junta general para mañana, a las 8 P. M. Local de costumbre.

Se dará cuenta del informe de la comisión jurídica.

Consejo de Oficios Varios San Miguel.—A reunión general a los afiliados, para hoy, a las 7 P. M.

Consejo de Alimentación. — A junta general para hoy, a las 10 A. M.

Sociedad Manuel Hidalgo. — A los señores socios a junta general para mañana Domingo 1.o de Marzo. En esta reunión se elegirá la nueva Mesa Directiva para el presente año.

LA UNION GENERAL DE OBREROS METALURGICOS

Hoy, en la mañana, deberá celebrar sesión la Unión General de Obreros Metalúrgicos para recibir al delegado de Valparaíso, señor Emilio Rubio.

Este obrero viene con el objeto de ponerse de acuerdo con la organización de Santiago, en el sentido de buscar los medios de una mayor armonía para con los de Valparaíso.

Al mismo tiempo, el señor Rubio, informará a la asamblea sobre el movimiento huelguista de la Maestranza de la Compañía Suramericana de Vapores.

UNION DE PANIFICADORES DE CHILE

Se hacen los preparativos del caso para el comicio que se celebrará el próximo Jueves.

En esta asamblea se pedirá la libertad de Efraín Plaza Olmedo.

Por lo demás, la Junta Administrativa del gremio de panificadores, se reunirá hoy, a las nueve de la noche, para tratar sobre la mejor manera de llevar a cabo el comicio.

En esta sesión se nombrarán las comisiones encargadas de llevar a cabo esa reunión general para pedir la libertad de Plaza Olmedo.

FABRICA NACIONAL DE SILLAS

"LA GRAN RAPID"

ALAMEDA DE LAS DELICIAS (ANTIGUA AVENIDA LATORRE) 3538

Teléfono 120 Estación. —:— Casilla 4531.

Esta es la única Fábrica especialista en sillas que hay en el país, y donde usted puede encontrar un trabajo de primera clase por la mitad de su valor comercial.

Existencia permanente en varios modelos

Para venta al por mayor y menor. Pida catálogo a

O. PINOCHET L.

$ 80.00 DOCENA

MjO

UNION DE LOS TIPOGRAFOS

Esta tarde se llevará a efecto la trasmisión del mando social a los nuevos elementos elegidos para que dirijan los destinos de esta Sociedad.

Concurrirán ambos cuerpos directivos. El que termina sus labores y el que las continuará.

Para darle la verdadera importancia a este acto, se han invitado a los dirigentes de la Federación de Obreros de Imprenta, como igualmente al Directorio del Centro Recreativo Artes Gráficas.

De un modo especial se invita a los socios en general para que se den cuenta del programa de labor que presentará el nuevo presidente.

Constituído el Directorio se procederá a celebrar la primera sesión para designar las comisiones que lo han de secundar, como asimismo tesorero.

—Varios amigos de Luis A. Debarca (Q. E. P. D.) ha editado una corona fúnebre a su memoria.

El producto del libreto será a beneficio de la familia. Hoy se venderá en el local. Se trata de una obra de compañerismo. Secundaria es hacer un gran bien.

Grupo México

Esta institución reiniciará sus labores en la semana entrante, con una reunión del Directorio.

Esta institución ofrece su concurso para toda clase de veladas culturales únicamente y en forma gratuita. Para este efecto, se pueden dirigir las comunicaciones con 10 días de anticipación a Cueto 845, siempre tomando en consideración que el receso de Verano termina el 28 de los corrientes.

Sociedad Artesanos La Unión

Por acuerdo del H. Directorio, hoy a las 3 P. M., en Riquelme 859, deberá reunirse para tomar una fotografía.

Se encarece no faltar a los ex-directores de la pasada administración, en especial al señor Manuel Palma.

Actividades Obreras en la Comuna Yungay

Conforme a los acuerdos de esta corporación, hoy, a las 9.30 A. M. se reunirá a fin de tratar diversos trabajos de interés común.

Gran Confederación Sindical del Trabajo

El Martes 24, a las 6 1|2 P. M. se efectuará una reunión amplia convocada por la G. Confederación

A Malloco

Hoy, por el tren de 1 1|4 P. M. parten a Malloco, la señorita Marujita García y el señor Enrique Cáceres a prestar desinteresadamente su concurso para la fiesta que han organizado las Asociación de la Juventud Católica y de la Juventud Femenina y que se efectuará hoy a las 2 1|2 P. M.

Centro Estudios Sociales Ferroviarios

En la reunión efectuada el Viernes se tomaron los siguientes acuerdos:

1.o Saludar fraternalmente a los asistentes al Congreso Ferroviario de San Bernardo y que de esta labor salgan hechos efectivos en beneficio de la inmensa familia ferroviaria del país y que en sus acuerdo y deliberaciones, reine la armonía y serenidad, propio solo de los trabajadores organizados.

2.o Que la inauguración del Centro de Estudios y su estandarte, se llevará a efecto al término del Congreso con un hermoso programa social, y que se avisará oportunamente por la prensa.

3.o Recomendar la asistencia estricta a las 6 1|2 A. M. a las comisiones de orden para efectuar con toda corrección la distribución en los coches de los concurrentes al paseo a Cartagena; partirá el tren a las 7 1|2

Centro Cristóbal Colón de la U. N.

Se avisa a los socios que los servicios de tesorería funcionan los Martes y Viernes, de 9 a 10 1|2 P. M. Al mismo tiempo se les ruega dar aviso oportuno del cambio de domicilio, lo que pueden hacer pasando por la secretaría los días antes indicados.

Para hoy, a las 11 A. M., se cita a los directores, señores J. Daveggio, B. Moyano y L. Nieto, para mañana, a las 9 P. M., habrá sesión de directores.

Federación de Obreros de Imprenta

SECCION SANTIAGO

Hoy, a las 10 A. M., se llevará a efecto en nuestro local, una importante asamblea. En esta reunión deben dar cuenta los delegados nombrados en carácter consultivo al comité obero nacional y los delegados enviados a la Convención de Organizaciones Autónomas.

Deberá también discutir esta asamblea, una indicación pendiente, en el sentido de oficiar a la Unión de los Tipógrafos y Centro Recreativo, para que en homenaje a la unificación del gremio ponga término al entredicho existente.

El boletín N.o 53 saldrá a luz esta semana; colaboraciones se admiten sólo hasta el Lunes. A los delegados que no han dado cuenta de la venta de entradas y boletines, se les ruega hacerlo hoy.

Se advierte al gremio que para acogerse a los beneficios de la organización, es necesario estar 3 meses al día y haber cancelado la cuota especial acordada.

En la última sesión fueron aceptadas las solicitudes de los señores Jorge Moreno, Manuel Campos y Manuel Zavala, del personal Gath y Chaves.

Sociedad Igualdad y Trabajo

El secretario de esta institución nos pide hacer presente a la familia del exsocio señor Clodomiro Reyes, fallecido no ha mucho, que puede presentar los documentos que la acrediten como tal para los efectos del pago de la cuota mortuoria.

Las personas que tengan esos documentos pueden pasar por el local social, ubicado en la calle Andes 3028,

LA ESCUELA DE CHAUFFEURS MECANICOS

DEL

"GARAGE BUIN"

Al abrir la matrícula para los nuevos cursos que comenzarán a funcionar el 6 de Marzo próximo, tiene el agrado de presentar al público una información gráfica del Establecimiento:

Señor Vicente Sánchez del Pozo, socio de la firma y Director del campo de ejercicios

Señor Ramón Sánchez del Pozo, Director gerente y socio de la firma

Señor Exequiel Maldonado Gómez, socio de la firma Sánchez Hnos. y Cía.

Señor Ernesto Pinto Lazcano, Director técnico de la Escuela, que tuvo la idea feliz de esta empresa y quien organizó las funciones de este establecimiento, confeccionando los reglamentos y programas de instrucción y que pronto dará a luz un texto para la enseñanza de este ramo

Señor Julio Romo Reyes, socio de la firma, Jefe de Almacenes

Señor Raúl Santander Denis, instructor mecánico de la Escuela

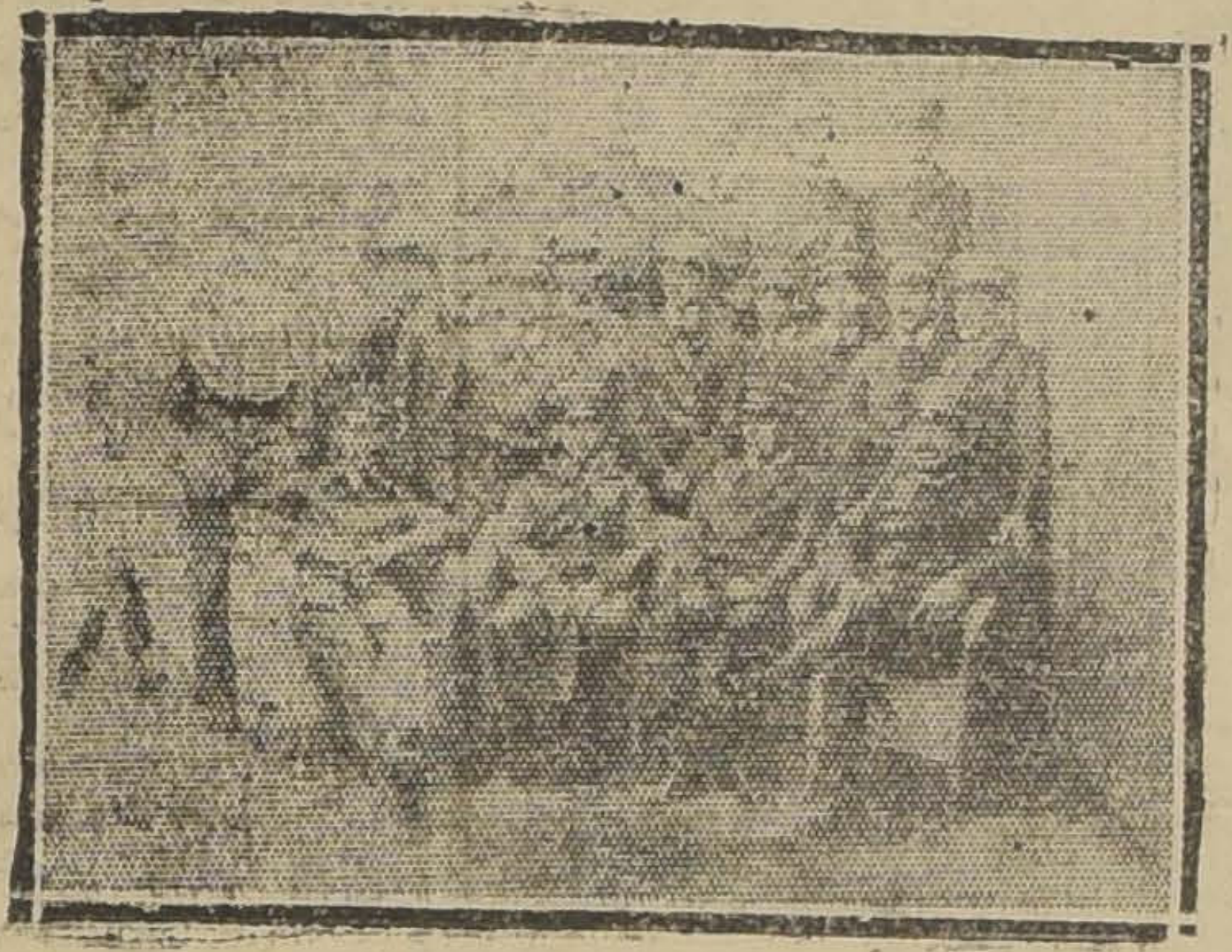

CURSO A—1

Sentados de izquierda a derecha: Don Benjamín Maldonado, Pinto, señor Carlos Edwards V., señor Germán Garrigo. — De pie:, 1.o Alfredo Lira, 2.o don Jorgo Catalán, 3.o don Juan Guajardo, 4.o don Félix Daza, 5.o don Segundo Guerra, 6.o don Martín Vásquez, 7.o don Carlos Blanco, 8.o don Humberto Viacava, 9.o don Ramón Piña, 10. Pavez, 11. don Luis Menares, 12. don Edo. Oyarzún, 13. don Oscar Zacanelli, 14. don Enrique Espinoza, 15. don Juan Alvarez, 16. don Heriberto Salas, 17. Osvaldo Ojeda.

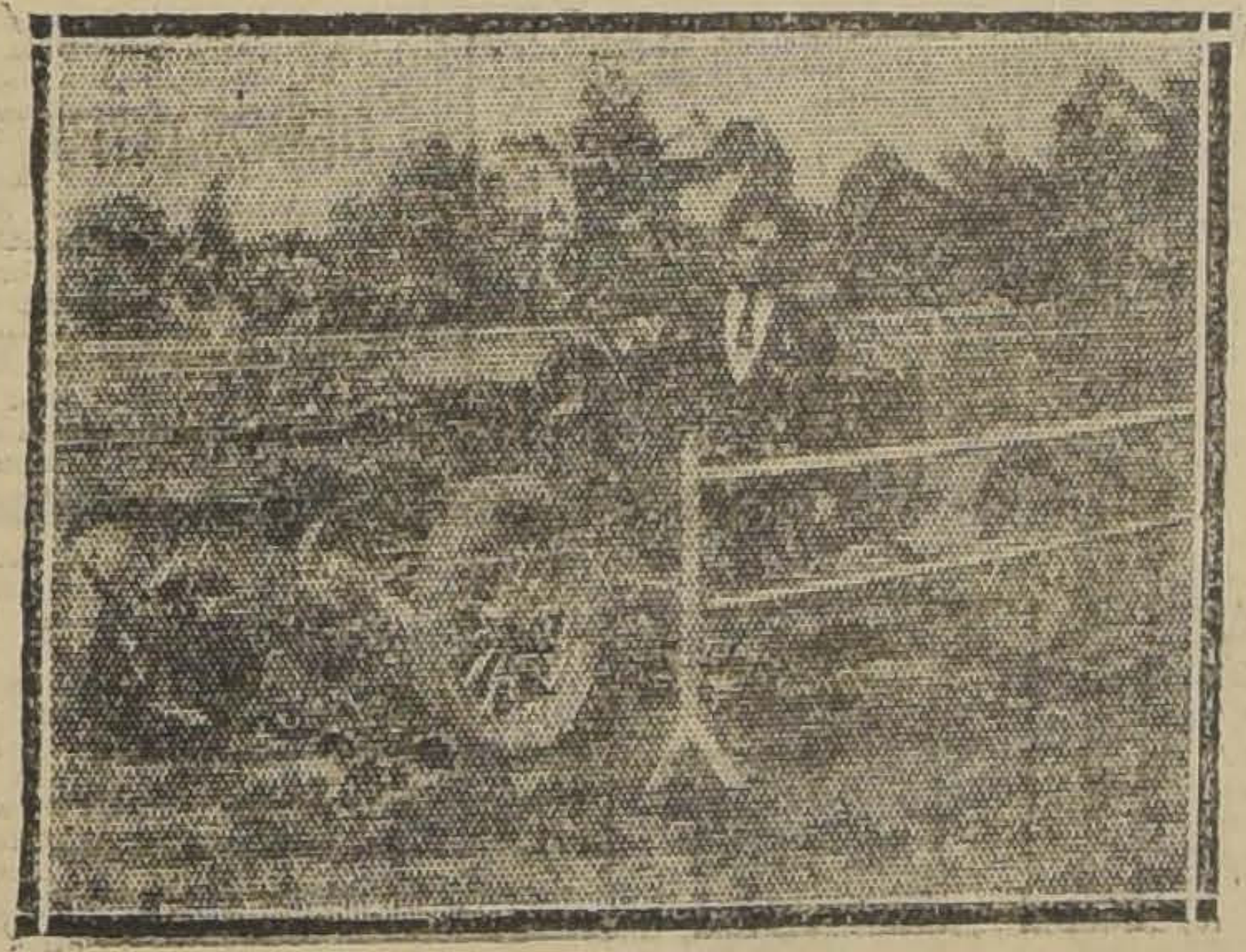

El Director de la Escuela don Manuel Sánchez del Pozo, en el campo de ejjercicios

Personal de instructores y ayudantes

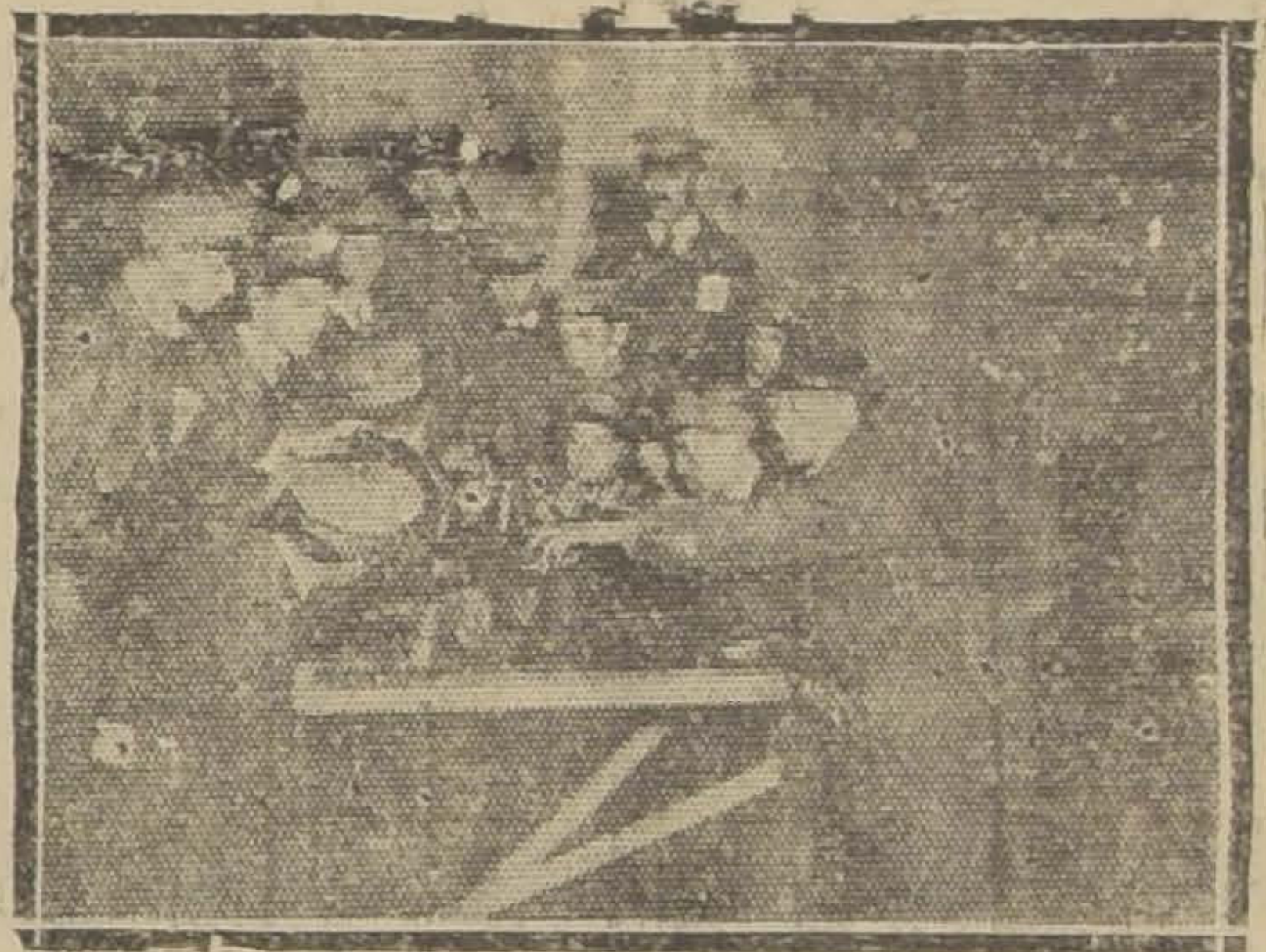

Un curso en clase de mecánica

CURSO A—2

Sentados, de izquierda a derecha: Baldomero Lovas, [illegible] Pinto, Eleodoro Arriagada, Nicanor Vilches.—De pie Enrique Uribe, Misael Agalde, Froilán Gallegos, Domingo Salazar, Valdés,, Juan de Dios Walterio, Santibáñez, Julio Navarro, Emilio Ruiz, Aníbal Peña,; 3.a fila: José Alvarez, Romelio López, Carlos Pacheco, Manuel Fuentes, Martín Arturo, Hermógenes Opazo, J. A. Palomero, Carlos Bertora y Julio Amoros.

El enorme interés del público, en general, por ingresar a nuestra Escuela con fines deportivos y profesionales y EL VISTO BUENO DE TODA LA PRENSA, acreditan de una manera evidente la seriedad y eficiencia de nuestro programa de instrucción.

En esta segunda matrícula daremos preferencia a las personas que no pudimos recibir en el 1.er curso por haberse completado el número disponible de vacantes. Sólo recibiremos **80** nuevos alumnos, cincuenta para los cursos diurnos y treinta para el curso nocturno.

Para los interesados de Provincias

hemos creado un internado que funcionará en la Casa-quinta del campo de ejercicios en Macul a cargo del Director de la Escuela.

PARA LAS SEÑORITAS hay un curso absolutamente independiente, el cual podrá ser individual si así es solicitado.

CONOZCA UD. SU AUTO Y APRENDA A MANEJARLO

NUESTRA ESCUELA LE BARANTIZA DEJARLO PERITO EN TODA MARCA DE AUTOMOVILES

Cursos especiales para las personas que lo soliciten

SANCHEZ Hnos. y Cía.

CASILLA 1408 RANCAGUA 79 TELEF. ING. 987

CAMBIO

BANCARIO (90 d.) . . . . $ 43.10

COMERCIAL.. .. .. 43.—

EQUIVALENCIAS DEL CAMBIO BANCARIO:

1 DOLAR vale. . . . . . $ 9.13.09
1 FRANCO. 0.47.32
1 LIRA. 0.37.24
1 PESETA. 1.27.63
1.NAC. ARGENTINO ...3 63 24

PREMIO DEL ORO
246.— o|o

LIBRAS EN ORO AMERICANO:
4.76 1|8 dólares

Impotencia

Usted puede reconquistar las fuerzas viriles sin operación, con

BISMOLAN

SE VENDE EN TODAS LAS BOTICAS

BOLSA DE COMERCIO

MOVIMIENTO

Como la generalidad de los Sábados, el movimiento de la única rueda de ayer fué limitado y de reducidas proporciones.

Entre los negocios anotados figuraron en mayor número las Colquirí y Antofagasta y en menores lotes Tejidos El Salto, Gas de Santiago, Las Chiles y Patiño.

Sobre Bonos se hicieron ventas por valor de 49,000 nominales y en Letras por 1,000 libras a 43.10 para Marzo 19.

A la clausura de las 12 M. los precios cerraron sostenidos.

SUBIERON

BONOS. — Caja 8-1|2 de 83 a 83 1|2.

INDUSTRIALES. — Gas de Santiago de 52 a 52 1|2; Lastenia de 66 a 67.

MINERAS. — Colquirí de 8 a 8 5|8, Morococala de 56 a 56 1|2; Oruro de 29 a 29 1|2.

BAJARON

INDUSTRIALES. — Tejidos El Salto de 125 a 124.

SALITRERAS. — Antofagasta de 79 1|2 a 79.

MINERAS. — Bronces de 5 1|4 a 5; Oploca de 221 a 220 1|4; Patiño de 355 a 353; Schwager de 31 a 30.

OPERACIONES DE AYER

UNICA RUEDA

5000 Hip. 8-1, 83 1|4.
14000 Caja id., 83.
10000 Id. 8-1|2, 83 1|2.
120 Gas, 52 1|2.
2 Tejidos El Salto, 125.
300 Id. id., 124.
800 Colquirí Marzo 5, 8.
1400 Id. id4, 8 1|2.
200 Las Chiles Marzo 19, 5.
300 Patiño id., 354.
500 Antofagasta id., 79 1|2.
1000 Libras Marzo 10, 43.10.

CUÑAS DE ACERO

PARA PARTIR LEÑA, EN TODAS DIMENSIONES

Ofrece:

FUNDICION LIBERTAD

LIBERTAD 53 Y 58

Precios de comprador o vendedor al terminar las ruedas

TITULO	COMPRADOR		VENDEDOR	
	Cantidad	Precio	Cantidad	Precio
BONOS				
Caja 8-1..	1000	82¾	10000	83
Caja 8 1|2..	17000	83½	....	....
Hip. 8-1..	20000	83¼	....	....
Hip. Valp. 8.	....	....	4000	81
BANCOS				
Chile..	10	188	....	....
Chile, Marzo 5..	....	....	200	190
Nacional..	200	78	125	80
MINERAS				
Bronces...	....	....	200	5
Colquiri, Marzo 5.	500	8⅛	....	....
Chacaltaya, Marzo 5..	100	25¾	....	....
Dichas Marzo 5..	100	36	....	....
Kumurana, Marzo 19	200	30	....	....
Las Chiles, Marzo 19..	500	4¾	....	....
Presidenta...	500	4	....	....
Patiño Marzo 19..	100	353	....	....
Francisca...	500	4	....	....
Minera, Marzo 19..	100	29¾	....	....
Minera, Marzo 5..	....	....	400	30
Morococala, Marzo 19..	300	56½	....	....
Elqui Marzo 19..	500	4⅝	....	....
Elqui, Marzo 5..	....	....	500	4⅝
Oploca, Marzo 19.	....	....	100	220
Oruro Marzo 19..	100	29½	100	30
Schwager.	....	....	100	30
Tocopilla Marzo 19	300	97	....	....
Salvador Marzo 5..	300	15¾	....	....
Salvador..	....	....	200	16
SALITRERAS				
Antofagasta, Marzo 19.	100	78½	500	79
Lastenia Marzo 19..	500	67	....	....
PETROLIFERAS				
Caupolicán..	....	....	1000	0.50
GANADERAS				
Rupanco...	....	....	100	23
INDUSTRIALES				
Cemento Melón Marzo 19..	....	....	100	83
Gas de Santiago..	20	52½	5	53
Electricidad Industrial..	....	....	200	79
Viña Marzo 19..	....	....	100	27
CIERRE A LAS 12 M.				
Patiño Marzo 19	....	....	....	353
Oploca, Marzo 19	....	220½	....	....
Colquirí Marzo 5..	....	8⅝	....	....
Chacaltaya Marzo 19..	....	26	....	....
Kala Uyu, Marzo 19..	....	41½	....	....
Kumurana, Marzo 19	....	31½	....	....
Antofagasta, Marzo 19..	....	79	....	....
Cambio	....	42.90	....	43.—
Oro...	....	245.—	....	246.—
Libras por oro.	....	42.90	....	43.—

OPERACIONES EN VALPARAISO

UNICA RUEDA

600 Salvador Marzo 5, 16.
700 Antofagasta Marzo 19, 79 1|2.
1200 Id. id., 78 1|2.
1000 Minera, 30.
4500 Colquirí, 8 1|8.
200 Castilla, 27 1|4.
200 Minera Marzo 5, 29 3|4.
200 Antofgasta id., 78.
40000 Oro Feb. 24, 245.50.
4000 Id. P. H., 246.

ORO

Vendedor. .. .. 246.—
Comprador. 245.80

CAMBIO

Vendedor. .. .. 43.—
Comprador.. .. .. 42.80

LIBRAS POR ORO

Vendedor. 12.50
Comprador.. .. .. 12.40

Compañia Sud Americana de Vapores

DIVIDENDO EN ACCIONES PREFERIDAS

Pongo en conocimiento de los señores Accionistas, que en Junta General que tuvo lugar el 12 de los corrientes, se tomó el acuerdo que a continuación extracto:

"Autorizar al Directorio para que, dentro de lo dis-
" puesto en el párrafo c) del artículo 4.º de los Esta-
" tutos, distribuya entre las acciones de la "Serie A",
" o sea, las ordinarias, a título de dividendo, las accio-
" nes de la "Serie B", que, en virtud del acuerdo to-
" mado en la Junta General de Accionistas de fecha 11
" de Agosto de 1924, suscribió la Compañía.

"Para los efectos de este acuerdo se avaluarán las
" antedichas acciones de la "Serie B" por el valor no-
" minal que le dan las dos primeras cuotas ya pagadas,
" o sea, DIEZ PESOS de 18 peniques por acción. Se
" entregará a los accionistas una acción por cada diez
" acciones ordinarias que posean, según el estado del
" Registro de Accionistas el día en que se cerró este
" Registro para los efectos de la presente Junta Ge-
" neral.

"Las cuotas que restan por pagar, de las acciones
" que entregará la Compañía, serán de cargo de los
" propietarios de ellas a la época en que las nuevas
" cuotas se devenguen".

Con oportunidad se distribuirá una circular en que se señalará a cada uno de los señores Accionistas la exacta proporción de acciones que les corresponde, y la fecha en que quedarán a su disposición los traspasos respectivos.

Valparaíso, 19 de Febrero de 1925.

Ed. FRIAS M.,
Gerente.

F-23

INFORMACIONES DE SOCIEDADES ANONIMAS

DIVIDENDOS, CITACIONES, CIERRE DE REGISTROS

FALLNO MINES Co. CONS.—Cita a junta general ordinaria para el 24 de Febrero, en Nueva York.

Cierra su registro del 25 de Enero al 24 de Febrero.

CAYUCO Y TILHUE Co. PETROLIFERA.—A las personas que hayan comprado acciones de esta compañía deben presentar sus escrituras en Huérfanos 840.

LUZ ELECT. DE CONCEPCION Co.—Desde el 5 de Febrero se canjearán los títulos de esta compañía por las de Electricidad Industrial, en Blanco 638, Valparaíso.

REGULO VALENZUELA Bco.—(Suc. de Industria y del Comercio). Se ruega a los señores accionistas presentar antes del 25 de Febrero, en las oficinas del Banco, los títulos de sus antiguas acciones para canjearlas por las de la N. E. en conformidad a lo dispuesto en los estatutos reformados.

BALNEARIO DE MONTE MAR SOC.—Cita a junta general extraordinaria el 24 de Febrero en la oficina de los señores Nieto y Co., Av. Brasil 305, Valparaíso. Para tratar de la disolución y liquidación anticipada de la Sociedad.

LAGUNA BLANCA SOC. GANADERA. — Anuncia su dividendo provisorio de 4 sh. para el 24 de Febrero en Prat 267.

El 18 de Febrero se fijará el tipo de cambio para el pago en moneda corriente.

Cierra su registro del 18 al 24 de Febrero.

LLOYD CHILENO Co. DE NAVEGACION.—Cita a junta general ordinaria para el 25 de Febrero, en la Bolsa Comercial de Valparaíso, Blanco 696, Valparaíso.

Cierra su registro del 20 al 25 de Febrero.

AURRERA Co. DE SALITRE.—Cita a junta general ordinaria para el 25 de Febrero, en Cochrane 865, Valparaíso.

CONDOR Co. DE SEG. EL—Cita a junta general ordinaria para el 24 de Febrero, en Prat 136, Valparaíso.

Cierra su registro del 20 al 24 de Febrero.

NUEVA ELQUI SOC. MINERA DE PLATA.—El Directorio de esta Sociedad ha acordado hacer una emisión de $ 1.000,000 en bonos a 2 años, al interés del 10 o|o al año y cuyo valor mínimum sería de 100 pesos.

Las acciones tendrán derecho a suscribir un bono de $ 100 por cada acción de las que posean, al tiempo del cierre del registro y podrán canjearlas por acciones de esta Sociedad a $ 10 cada uno, durante el tiempo que estén vigentes y hasta completar su valor.

La suscripción quedó abierta desde el 14 hata el 28 de Febrero inclusive. Los bonos que no resulten suscritos quedarán a disposición del Directorio para su colocación.

SOC. PORTEZUELO.—Cita a junta general ordinaria para el 26 de Febrero en Prat 168, Valparaíso.

SOC. EXPLOTADORA DE TIERRA DEL FUEGO.—Anuncia su dividendo N.o 59 de 4 sh. para el 11 de Marzo.

El 26 de Febrero figura el tipo de cambio para pagar en m|c.

Cierra su registro del 25 de Febrero al 10 de Marzo.

CAMISERIAS MATAS Y CIA. S. A.—Cita a junta general extraordinaria para el 25 de Febrero, en las of. de la Cía., Bilbao 49.

SOC. FABRICA DE TEJ. CAUPOLICAN.—Cita a junta general para el 26 de Febrero en Plaza Sotomayor N.o 5, presentar memoria y balance.

FERROCARRIL DE CARRIZAL Y CERRO BLANCO.—Cita a junta general ordinaria para el 27 de Febrero, en la of. del señor W. W. Robinson, calle Cochrane N.o 633, Valparaíso.

CORPORACION COLEGIO ALEMAN.—Cita a junta general ordinaria para el 25 de Febrero, a las 9 P. M., en el Colegio, para elegir Directorio.

SOC. INDUSTRIAL DEL AYSEN.—Anuncia su dividendo provisional de 1 sh. 6 d. para el 4 de Marzo.

Cierra su registro del 24 de Febrero al 4 de Marzo.

CO. DE ELECT. COMERCIAL E INDUSTRIAL.—Cita a junta general ordinaria para el 27 de Febrero, en Prat 268, Valparaíso.

CIA. MANUFACTURERA DE CUEROS Y PIELES.—Cita a junta general ordinaria para el 23 de Febrero en la Cámara Nacional de Comercio, Blanco 725, Valparaíso.

NACIONAL DE JARCIAS (En liquidación). —Las acciones de esta Co. se canjean por las de la Soc. Industrial de los Andes, en la proporción que les ha correspondido en la liquidación en la of. de la Compañía, Cochrane 805, Valparaíso.

CIA. SUD AMERICANA DE VAPORES.—Dividendo en acciones preferidas.—Pónese en conocimiento de los señores accionistas que en junta general que tuvo lugar el 12 de Febrero se tomó el acuerdo que a continuación se extracta:

Autorizar al Directorio para que dentro de lo dispuesto en el párrafo c) del artículo 4.o de los estatutos, distribuya entre las acciones de la (serie A) o sea, las ordinarias, a título de dividendo, las acciones de la (serie B.) que, en virtud del acuerdo tomado en la junta general de accionistas de fecha 11 de Agosto de 1924, suscribió la Compañía.

Para los efectos de este acuerdo se avaluaron las antedichas acciones de a (serie B.) por el valor nominal que le dan las dos primeras cuotas ya pagadas, o sea, diez pesos de 18 peniques por acción. Se entregará a los accionistas una acción por cada diez acciones ordinarias que posean, según el estado del registro de accionistas el día en que se cerró este registro para los efectos de la presente junta general.

Las cuotas que restan por pagar de las acciones que entregará la Compañía, serán de cargo de los propietarios de ellas a la época en que las nuevas cuotas se devenguen.

CO. COMERCIAL DEL PACIFICO (A. A.)—Cita a junt general ordinaria para el 28 de Febrero.

ASOCIACION RIO COLINA.—Cita a junta general ordinaria para el 2 de Marzo.

CO. DE SEG. SOL DE CHILE.—Cita a junta general ordinaria para el 27 de Febrero en Blanco 709, Valparaíso.

BANCO NACIONAL DE BOLIVIA.—Desde el 20 de Febrero el Banco de Chile pagó a los accionistas del Banco Nacional de Bolivia el dividendo de 7 o|o acordado en la junta general celebrada en Sucre el 30 de Enero pasado.

El pago se hará en moneda corriente al cambio de 17.50 d. de Bolivia y al que rige en el Banco de Chile.

CO. ESTAÑIFERA DE OCURI.—Es declarada legalmente instalada por el decreto supremo N.o 212 del 12 de Febrero de 1924. Se aprobaron sus estatutos sociaes.

El Directorio en uso del derecho que le da el artículo 8 de los estatutos ha acordado cobrar el cincuenta por ciento que resta del valor de las acciones el 31 de Marzo del presente.

Se pone en conocimiento de los accionistas que los títulos provisionales correspondientes a la primera cuota de 10 sh. estarán a disposición de los interesados en la oficina de la Cía., Blanco 759, Valparaíso, desde el 23 del presente.

CO. DE SEG. LA YUGOSLAVA.—Repartió su dividendo N.o 8 de $ 1 por acción el 20 de Febrero, en la oficina de la Compañía, Blanco 1158, Valparaíso.

Co. DE SEGUROS LA AMERICANA.—Cito a junta general ordinaria para el 12 de Marzo en Huérfanos 882.

Co. NAC. DE SEGUROS LA FENIA CHILENA. — Cita a junta general ordinaria para el 27 de Febrero en las oficinas de la Compañía Cochrane 805, Valparaíso.

Cierra su registro del 21 al 27 de Febrero.

Co. NAC. DE SEGUROS LA HISPANO CHILENA. — Cito a junta general ordinaria para el 27 de Febrero en las oficinas de la Compañía, Cochrane 805, Valparaíso.

Cierra su registro del 21 al 27 de Febrero.

Co. NAC. DE SEGUROS LA URBANA.—Cita a junta general ordinaria para el 27 de Febrero en las oficinas de la Compañía, Cochrane 805, Valparaíso.

Cierra su registro del 21 al 27 de Febrero.

LA SEMANA BURSATIL

FLUCTUACIONES DE PRECIOS DURANTE LA SEMANA

BAJARON

BONOS

Caja 8-1|2, de 86 a 83 1|2; Caja 8-1, de 85 1|2 a 83; Garantizador 8, de 80 a 75; Hipotecario Chile 8-1, de 86 a 83 1|4; Hipotecario Valparaíso 8, de 84 1|2 a 81.

BANCOS

Chile, de 192 a 188; Italiano, de 91 a 90; Nacional, de 80 a 78 1|2.

SALITRERAS

Galicia, de 30 a 28; Loa, de 60 a 57; N. Castilla, de 30 a 27 1|4; Peñón, de 32 1|2 a 31; Perfetti, de 15 1|2 a 14.

GANADERAS

Fuego, de 218 a 204.

INDUSTRIALES

C. El Melón, de 38 1|2 a 37; Cervecerías Unidas, de 78 a 77; Electricidad Industrial, de 80 a 79; Gas Valparaíso, de 111 a 99; Viña, de 27 1|4 a 26; Tabacos, de 85 a 84; Tejidos El Salto, de 125 a 124; Telégrafo Comercial, de 41 a 38.

MINERAS

Aconcagua, de 17 a 15; Araca, de 360 a 347; Bronces, de 5 1|4 a 5; Caylloma, de 6 a 5 1|2; Carolina, de 25 a 23; Dichas, de 41 a 36 1|2; Fortuna, de 19 1|2 a 18; Gatico, de 8 a 7 1|8; Kala-Uyu, de 44 3|4 a 41 1|2; Las Chiles, de 5 1|2 a 5; Mañl, de 41 1|2 a 39 1|2; Minera, de 30 a 29 3|4; Monte Blanco, de 40 a 36; Elqui, de 4 78 a 4 5|8; Patiño, de 357 a 353; Plomo, de 30 a 28; Schwager, de 31 a 30; San Vicente, de 41 a 30; Cristo, de 8 5|8 a 8 1|2; Rita, de 3 1|2 a 3 1|4; Salvador, de 17 a 16; Tres Puntas, de 2 1|4 a 2 1|8; Tocopilla, de 100 a 98.

FLUCTUACIONES DE PRECIOS DURANTE LA SEMANA

SUBIERON

BONOS

Debentures, de 41 a 42.

SALITRERAS

Antofagasta, de 73 1|2 a 79; Agua Santa, de 130 a 155; Lastenia, de 65 a 67.

GANADERAS

Gente Grande, de 97 1|2 a 99 1|2.

INDUSTRIALES

Compañía Industrial, de 35 a 35 1|2; Gas de Santiago, de 52 a 52 1|2.

SEGUROS

Iberia, de 135 a 150.

MINERAS

Colquirí, de 8 1|2 a 8 5|8; Condoriaco, de 3 1|2 a 4 1|2; Chacaltaya, de 24 1|2 a 26; Chañaral, de 10 a 10 1|4; Huanuni, de 86 a 86 3|4; Kumurana, de 26 a 31 1|2; Francisca, de 4 a 4 1|2; Oploca, de 220 a 220 1|2; Oruro, de 29 a 29 1|2.

PRECIO DEL ESTAÑO DURANTE LA SEMANA

Lunes, al contado, £ 263.15.0; a plazo £ 266.12.6.

Martes, al contado, £ 263.15.0.; a plazo £ 265.15.0..

Miércoles, al contado, £ 262.5.0.; a plazo £ 265.5.0.

Jueves, al contado, £ 262.10.; a plazo £ 266.0.0.

Viernes, al contado, £ 263.10.; a plazo £ 266.0.0.

El Viernes de la semana pasada cerró al contado a 264.12.6 y a plazo a 267.15.0.

En consecuencia, bajó al contado 1.2.6 y a plazo 1.150.

PRECIO DEL COBRE DURANTE LA SEMANA

Lunes, al contado, £ 64.17.6 y a plazo £ 65.17.6.

Martes, al contado, £ 647.6; a plazo £ 65.7.6.

Miércoles, al contado, £ 64.0.0.; a plazo 65.0.0.

Jueves, al contado, £ 64.7.6; a plazo £ 65.7.6.

Viernes, al contado, 64.17.6; a plazo £ 65.15.0.

El Viernes de la semana pasada cerró al contado a 65.2.6 y a plazo a 66.2.6.

En consecuencia, bajo al contado 1.5.0 y a plazo 0.7.6.

PRECIO DE LA PLATA DURANTE LA SEMANA

Lunes, al contado, 32 1|4.
Martes, al contado, 32 1|4.
Miércoles, al contado, 32 5|16.
Jueves, al contado, 32 3|16.
Viernes, al contado, 32 1|4.

El Viernes de la semana pasada cerró al contado a 32 1|8.

En consecuencia, subió al contado 1|8.

PRECIO DEL ORO DURANTE LA SEMANA

Lunes. — 1.a rueda. — Vendedor 242; comprador 241.80.

Lunes. — 2.a rueda. — Vendedor 244.80; comprador 244.50.

Martes. — 1.a rueda. — Vendedor 243.40; comprador 243.20.

Martes. — 2.a rueda. — Vendedor 246.30; comprador 246.

Miércoles. — 1.a rueda. — Vendedor 245.50; comprador 245.

Miércoles. — 2.a rueda — Vendedor 245.00; comprador 244.50.

Jueves. — 1.a rueda. — Vendedor 240.70; comprador 240.50.

Jueves. — 2.a rueda. — Vendedor 243 30; comprador 241 80.

Viernes. — 1.a rueda. — Vendedor 244.40; comprador 244.20.

Viernes. — 1.a rueda. — Vendedor 244,50; comprador 244 20.

Sábado. — 1.a rueda. — Vendedor 246.; comprador 245.80.

PRECIO DE LA LIBRA POR ORO DURANTE LA SEMANA

Lunes. — 1.a rueda. — Vendedor 12.70; comprador 12.50.

Lunes. — 2.a rueda. — Vendedor 12.60; comprador 12.50.

Martes. — 1.a rueda. — Vendedor 12.60; comprador 12.50.

Martes. — 2.a rueda. — Vendedor 12.60; comprador 12.50.

Miércoles. — 1.a rueda. — Vendedor 12.60; comprador 12.50.

Miércoles. — 2.a rueda. — Vendedor 12.60; comprador 12.50.

Jueves. — 1.a rueda. — Vendedor 12.60; comprador 12.50.

Jueves. — 2.a rueda. — Vendedor 12.60, comprador 12.50.

Viernes. — 1.a rueda. — Vendedor 12.50; comprador 12.40.

Viernes. — 2.a rueda. — Vendedor 12.5.; comprador 12.40.

Sábado. — 1.a rueda. — Vendedor 12.50; comprador 12.40.

PRECIO DE LA LIBRA POR DOLARES DURANTE LA SEMANA

Lunes, 4.77 11|16.
Martes, 4.76 13|16.
Miércoles, 4.76.
Jueves, 4.76 1|2.
Viernes,—4.76 13|16.
Sábado, 4.76 1|8.

Bolsa Comercial de Chile

UNICA RUEDA

5000 Hip. 8-1 o|o, 83 1|4.
200 Colquirí 8 1|8, contado.
100 Las Chiles 5, contado.
5000 Caja 8-1|2 o|o, 83 1|2.
200 Colquirí 8, contado.
25 Gas, 52 1|2.
100 Antofagasta 79, contado.
5000 Hip. 8-1 c|o, 83 1|4.
200 Colquirí, 8.
100 Id., 8 1|8.
100 Id., 8 1|8.
15 Gas, 52 1|2.
10 Id., 52 1|2.
100 Las Chiles, 5.
100 Antofagasta, 79.
5000 Caja 8 1 o|o, 83 1|2.

ORO

Vendedor. .. .. 246.—
Comprador. 245.80

CAMBIO

Vendedor .. .. 43.—
Comprador.. .. .. 42.80

LIBRAS POR ORO

Vendedor. 12.50
Comprador.. .. .. 12.40

MATADERO PUBLICO

ENCIERRA DE HOY

Ganado mayor		Ganado menor	
Bueyes. . . .	24	Corderos. . . .	729
Novillos. . . .	61	Cerdos. . . .	167
Vacas.	212	Cabros. . . .	10
Quedados vivos	66	Terneros. . . .	29
En vara. . . .	82		
Total.	445	Total.	935

SOCIEDAD EXPLOTADORA DE TIERRA DEL FUEGO

Dividendo Provisional, N.o 59

Desde el Miércoles 11 de Marzo se pagará un dividendo provisional de cuatro chelines por acción. Los accionistas que deseen recibirlo en Letras sobre Londres deben dar aviso por escrito antes del 26 Febrero, día en que se fijará el tipo de cambio para el pago en moneda corriente.

No se extenderán letras por menos de £ 25.

El Registro de Accionistas estará cerrado desde el día 25 de Febrero hasta el día 10 de Marzo, ambas fechas inclusive.

VALPARAISO, 18 de Febrero de 1925.

EL SECRETARIO.

F-26

Somatose

BAYER

Tónico reconstituyente y aperitivo

DACTILOGRAFA

sepa francés, castellano, prefiérese taquígrafa, se necesita.

CASILLA 69—D

LLEGO ROBLE

EN TODAS DIMENSIONES

Barraca y Fábrica

LA REPUBLICA

DOMEYKO 2354 — TELEFONO 183 (PARQUE)

"La Americana"

Compañía Internacional de Seguros Generales

JUNTA GENERAL ORDINARIA DE ACCIONISTAS

Por orden del Directorio de la Compañía y en conformidad con los artículos 22 y 24 de los Estatutos Sociales, cítase a Junta General Ordinaria a los Accionistas de la Compañía, para el día Jueves 12 del mes de Marzo próximo, a las 5 P. M., en los salones de la Compañía, Huérfanos 882.

El objeto de la Junta es tomar conocimiento del Balance y Memoria de los negocios de la Compañía en el año de 1924.

EL DIRECTOR-GERENTE.

Santiago, 20 de Febrero de 1925.

M-18

Ampolletas "GAUROL"

(Nueva sal orgánica de cal inyectable indolora)

REMINERALIZACION intensiva, **RECALCIFICACION** segura y rápida.

Los profesores Ferrier, Sergent y Robin han demostrado el importante papel que desempeña la cal en el organismo, y bajo el nombre de

''GAUROL''

combinación orgánico-cálsica fosforada, se ha logrado presentar al Cuerpo Médico la preparación ideal.

INDICACIONES:

Tuberculosis pulmonar, Tuberculosis ósea y ganglionar, trastornos del crecimiento en la infancia, caries dentarias, lactancia, anemia, sífilis.

Los resultados obtenidos con el

''GAUROL''

son los siguientes:

Estímulo del apetito y mejoría del paciente. AUMENTO DEL PESO (2 a 3 kilos al mes), aumento de los glóbulos rojos.

IMPORTANTE.—En vista del gran éxito obtenido por el **"GAUROL"**, se ha tratado de imitarlo, lanzando en el mercado un producto de nombre similar elaborado en el país. Recomendamos por tanto evitar toda confusión exigiendo en cada caja el facsímil de la siguiente etiqueta con la firma del concesionario:

No se garantiza la legitimidad de este producto si no lleva esta etiqueta con la firma del concesionario

VICTOR CORRY, SANTIAGO.

REVISTA COMERCIAL EN PRODUCTOS DE EXPORTACION DE VALPARAISO

(Especial para "La Nación" de Santiago)

El mercado de productos de exportación ha estado esta semana bastante abatido observándose en el comercio en general no efectuar ninguna operación que no corresponda estrictamente al cumplimiento de pedidos del extranjero dada la situación de incertidumbre por las actuales situaciones políticas que hacen mantenerse al mercado a la expectativa. Esta mismo situación hace el cambio varíe apreciablemente día a día de tal modo que no hay base fija para los negocios.

Por esta circunstancia las cotizaciones en general están abatidas y flojas, pudiendo apreciarse que están inferiores a las de la semana pasada.

Con respecto a embarques, anotaremos únicamente los efectuados por Valparaíso, y según detalles se apreciará que estos han correspondido con preferencia a frutas frescas que se han estado enviando en cantidades regulaers al extranjero.

PRECIOS POR LOS CIEN KILOS CON SACO EN PUERTOS DE EMBARQUE

AVENA.— No han variado de precios fluctuando en puestos de embarques su cotización alrededor de $ 30 los 100 kilos con saco puesto a bordo por clase forrajera rubia revuelta. Los mercados extranjeros están flojos y existe reducida demanda por el momento.

AJOS.— Siguen con regularidad los embarques al extranjero, habiéndose efectuado estos con actividad y como sigue:

280 Jabas para el "Kenemerland" a Rosario.

180 Jabas por el "Orita" a Habana.

1.500 Jabas por el "Orita" a Habana.

2316 Jabas por el "Essequibo" a Nueva York.

800 Jabas por el "Santa Teresa" a Nueva York.

124 Jabas por el "Santa Teresa" a Nueva York.

100 Jabas por el "León 12" a Callao.

CEBOLLAS.— Este artículo también sale con actividad habiéndose efectuado embarques de importancia como se puede apreciar a continuación:

500 Jabas por el "Orta" a Habana.

828 Jabas por el "Orita" a Habana.

1177 Jabas por el "Essequibo" a Cristóbal.

8889 Jabas por el "Santa Teresa" a Nueva York.

695 Jabas por el "Santa Teresa" a Nueva York.

Los precios por las cebollas fluctúan alrededor de $ 900.00 carro de 10 toneladas en Valparaíso.

CEBADA.— Los precios por la cebada no han resistido sus cotizaciones las cuales han bajado de embarques a $ 48.00 los 100 kilos con saco por la circunstancia de la flojedad de los precios en los mercados extranjeros. Este precio se cotiza por el clase cervecera la de exportación.

Por Valparaíso salieron 4000 sacos por el "Losada" a Hull.

FREJOLES.— Los frejoles no han variado. Los blancos apenas quedan existencias y los que hay se colocan como sigue:

Caballeros $ 105 en Barón.

Triguitos $ 95.

Con respecto a los de color, están muy abatidos y ofrecidos, cotizándose los bayos chicos actualmente a $ 62 en Barón con poca demanda. Esta situación se debe a que el comercio solo adquiere este frejol cuando se lo piden por esta en vísperas de la nueva cosecha. Con respecto a los burritos deben de esta alrededor de $ 67 los 100 kilos con saco en Barón.

Los embarques que se han efectuado por Valparaíso han correspondido con preferencia a los efectuados por el "Kennemerland" que llevó partidas para los puertos argentinos y como sigue:

1535 Bolsas por el "Kennemerland" a Buenos Aires.

698 Bolsas por el "Kennemerland" a Rosario.

393 Bolsas por el "Essequibo" a Habana.

5 Bolsas por el "León 13" a Balboa.

GARBANZOS.— Los precios siempre fluctuando nominalmente alrededor de $ 75 los 100 kilos con saco en Barón por clase regulares. Posiblemente se pueda obtener algo más si se presenta lotes que puedan considerarse. Hacemos esta observación por cuanto hay poquísimas existencias en Valparaíso.

Salieron las siguientes partidas:

375 sacos por el "Kennemerland" a Buenos Aires.

140 sacos por el "Kennemerland" a Buenos Aires.

70 sacos por el "Essequibo" a Habana.

GUINDAS.— Está fruta seca está muy abatida por los precios no han podido sostenerse y fluctuando estos alrededor de $ 115. los 100 kilos con saco en Barón.

Se han efectuado algunas transacciones regulares, pero queda el mercado muy abatido sensiblemente.

HARINA.— Los precios por las harinas se cotizan actualmente alrededor de $ 33.50 por quintal en Valparaíso.

LENTEJAS.— Como habíamos manifestado en nuestra revista anterior los precios llevaban tendencias a aflojar, era opinión general que las cotizaciones no podrían sostenerse, y al efecto ya se están ofreciendo en línea alrededor de $ 95 los 100 kilos no pudiendo cotizarse a un precio distinto de $ 100 en puertos de embarques para posibles transacciones. El alza ed las lentejas se debió a que muchas firmas no cumplieron sus compromisos, y los compradores se vieron obligados a cubrirse en vista de tener sus compromisos para embarques en fechas determinadas, obligándose a pagar los precios que los tenedores le fijaran.

Los embarques efectuados por Valparaíso se han reducido a 250 sacos que llevó el Nagada a Hamburgo.

LANAS.— Pocas existencias en Valparaíso y sus precios están alrededor de $ 58 los 100 kilos y los tenedores piden más.

PAPAS.— Se cotizan a $ 25 por partidas en Barón.

PASTO.— Se cotiza a $ 26 los 100 kilos.

PASTA TOMATES.— Se embarcaron 700 cajones al extranjero. Se cotiza la que viene envasada en barriles al precio de $ 46 el quintal español neto en Valpaaríso.

QUILLAY.— Se han embarcado buenos lotes, manteniéndose los precios a última hora más sostenidos cotizándose alrededor de $ 90 los 100 los enfardados en arpillera.

Se embarcaron:

258 Fardos por el "Apple Branch" a Londres.

63 Fardos por el "Apple Branch" a Liverpool.

191 Fardos por el "Orita a Liverpool.

63 Fardos por el "Uarda' a Amberes.

SEMILLAS.— Se cotizan como sigue nominalmente.

Alfalfa de Huasco a $ 2.40 los 100 kilos.

Cáñamo de Huasco a $ 88 los 100 kilos.

Trébol de Huasco a $ 870 los 100 kilos.

TRIGO BLANCO.— Las cotizaciones por el trigo blanco han aflojado en estos días fluctuando sus cotizaciones alrededor de $ 50.00 los 100 kilos con saco en puertos de embarques por la clase del centro. En cuanto al trigo de la frontera su cotización debe de estar hoy día alrededor de $ 41 los 100 kilos sin saco según zonas.

Los embarques se efectúan por los puertos del sur únicamente, por cuya circunstancia, careciendo estos detalles, nada podemos indicar. Pero sabemos que se han efectuado embarques bastantes regulares.

TRIGO CANDEAL.— El candeal se está cotizando por el nuevo en Barón alrededor de $ 60 los 100 kilos con saco.

Valparaíso, Febrero 20 de 1925.

AGUSTIN CAZITUA.
JORGE CAZITUA.

Corredores en Productos de Exportación Blanco N.o 944. Casilla N.o 291.— Valparaíso

Coches para guagua

IMPORTADOS

Ofrecemos a precios excepcionales.

CASA FALCONI — ESTADO 6

F.14

AUTOMOVILES

"CADILLAC"

Cada "Cadillac" que se vende es un eslabón que se agrega a la sólida cadena que une su prestigio.

El auto hasta hoy no igualado.

IMPORTADORES:

MORRISON & CO.

SANTIAGO

LA C SA MATEO DELPORTE

ED FICIO DE UN PISO

informa a su distinguida clientela que ha resuelto cambiar el giro de sus negocios para dedicarse en lo sucesivo única y exclusivamente a la venta de casimires importados.

A fin de liquidar totalmente las existencias de las secciones Sederias, Algodones y Nacionales iniciará desde mañana Lunes la más colosal de las realizaciones de que haya recuerdo en Santiago.

Se ruega tomar nota de que en la sección Sederias hay el más variado surtido de las últimas creaciones de los fabricantes europeos. Hay también un lote de elegantes paraguas.

Para dar cabida en el hall de ventas al inmenso surtido de casimires que están llegando de Europa, se realizarán también varios lotes de casimires de novedad para ternos de caballeros; gabardinas finas y lindas telas para pantalones de fantasia.

¡No dejen de aprovechar estas grandes realizaciones que nunca más volverán a verse en la capital.

ROSAS 1260, ENTRE MORANDE Y TEATINOS

AVISOS ECONOMICOS

AVICULTURA Y CULTIVOS

ALIZO BARATO 50 PARES PA- finas para cría. Martínez de 4729. 22-F

LLOS, PATOS, POR MAYOR, Román Díaz 1930, por Irarrá- F 22

LLINAS GORDAS VENDESE.— 1517.

TA VENDO, CHACRA MATUCA- Llano Subercaseaux. Paradero 23 F

TA TOMADA, VENDE CHACRA llanes, Los Cerrillos de Maipú. F 24

NSAJERAS BELGAS GARAN- finas, 20 pesos par regala Pe- Valdivia 620.

RDIN REPUBLICA, GAY 2170, veraneantes, les espera con helechos.

AUTOMOVILES Y CARRUAJES

CUELA PRACTICA DE CHAUF- mecánicos; [illegible] rápidos, en- por sus dueños, varias mar- Vicuña Mackenna 448 56. A-7

RRETAS GRANDES FLETADO- se necesitan para traer carga otro lado de la Cuesta Lo Prado. paga buen precio. Dirigirse: ca- Ramírez 34, cerca Pila del Gan- 23-F

VENDEN DOS CARRETELAS calle Carmen esq. Bío Bío. 22—F.

TO MARION DOS ASIENTOS, barato, Maestranza 1248. F 22

TOMOVIL 2 ASIENTOS VENDO . Diez de Julio 444. 22-F.

DO BARATO BATERIA 6|3 Eleuterio Ramírez N.o 834. 22-F.

PRO CARRETELA CHICA, tra Av. España 375. 22—F.

RETELA GRANDE APERADA; $ 600. Arica 3662. 22-F.

GRAN OCASION VENDO FLA- camión dos ruedas, con caba- y arneses, otro usado, verlos y Av. Ecuador 4226. 21-J.

SION VENDO CHASSIS FORD estado para carga o gón- Andorno, 22 Recoleta. 22_F

NDE VARIOS FORD TURISMO sport. Diez de Julio N.o 155. 23-F.

NDO GONDOLA FORD NUEVA, tres meses de uso, trabajando Matadero y San Bernardo, tra- San Diego 358. 22 F

NDO O PERMUTO POR NEGO- góndola Ford 4764, trabajando Recoleta, tratar Avenida Chile 599. 22 F.

GONDOLA PERFECTO ESTADO, vendo ocasión. Por viaje, Munita, Compañía 1238. 23 F

COMPRO AUTOMOVIL DE CAMBIO, modelo 1924. Dirigirse Alameda 428. 22 F

AMPOLLETAS "PHILIAS" PARA toda clase de automóviles a $ 1.60 cada una. Mercería Internacional. Delicias 2963. Casa Amarilla. 1.o-M

VENDO SEIS CARRETONES ARENEROS o los permuto por propiedad edificada o sitios. Avenida España N.o 338. 22—F.

VENDO MOTOCICLETA "REVE", en perfecto estado. Precio bajo, por tener que ausentarse dueño. Tratar: San Pablo 2484.

SE VENDE UN AUTO DODGE TURISMO, 5 asientos, tratar: de 1 a 3, ne Cuevas 1112. 22—F

GONDOLA BROCKWAY NUEVA se vende, tratar: Rosenqvist y Cía., importadores. 22—F

MOTO "INDIAN VENDO" DE OCASIÓN. Libertad 1002. 22-F

CAMION DE DOS RUEDAS PERFECTO estado, con un caballo, vendo, $ 1,500. Delicias 3311. Lefort. 22 F

TOMO EN ARRIENDO CARRETELA o camión, Aldunate 1229. 22 F

AMERICANO PARA VIAJE, breack dos ruedas, Dod-cart, Vis a Vis, vendo baraot. Av. España 47.

CARRETELA FIRME ARRIENDO— Pérez Valenzuela 309.

COMPRO FORD TURISMO, 1,000 al contado, el resto por mensualidades, prefiero con partida. Escribir: Correo 4. — U. Vergara.

FORROS CUERDA PARA GONDOLAS automóviles Ford, vendo a precios de ocasión. Román Díaz 20.

VENDO GONDOLAS BROCKWAY, perfecto estado, recorrido. Alameda: datos: Sotomayor 51. 23-F.

COMPRO CABEZA MOTOR CHEVROLET, Baby-Grand. Delicias 428. 23-F

VENDO CARRETELA APERADA, con o sin caballo de ocasión. Gay 2930. 26-F.

VENDO DE GRAN OCASION UN cochecito dos ruedas. Brasil 215

VEND OPOR CUALQUIER PRE- cio carrocería y góndola Ford. Brasil 215

VENDO DE OCASION COCHECITO dos ruedas. 215 Brasil 215.

VENDO CATRE BRONCE, BICICLETA Peugeot, máquina coser, pie, especial para tapiceros, Gálvez 1644, Marín.

$ 12,000 VENDO AUTO DODGE flamante, ruedas alambre. Bascuñán Guerrero 1491. 23 F

AUTO SIETE ASIENTOS VENDO de ocasión, perfecto estado. Bascuñán Guerrero 1491.. 23 F

CARRETONES DE REPARTO, ESPECIAL para vino cervezas o aguas, espléndida ferretería importada. Véndese. Gay 1727. F-23

STUDEBAKER, CINCO ASIENTOS ocasión. vendo. Sazié 1862.

SOLDADURAS ELECTRICAS, ECONÓMICAS, rápidas, superior calidad. Atendido dueño. Ejecuta Styles. Mapocho 3155. F 24

VENDO CAMION DE CUATRO ruedas cerrado con pareja de yeguas muy buenas, y camión dos ruedas, con caballo. Erasmo Escala 2927. F 23

GONDOLA FORD TRABAJANDO, vendo. Agustinas 1176. F 22

SE COMPRA CAMION LIVIANO de un caballo. Huérfanos 2674. 23-F.

DE OCASION VENDO UNA GONDOLA, en perfecto estado de trabajo con muy buen recorrido. También un magneto Bosche, 4 cilindros izquierdos. Independencia-Negrete 2395. 23-F

MECANICA DE AUTOMOVILES EN general, trabajos rápidos, garantizados. Moneda 2215.

VENDO CARRETELA SOLA O aperada. Pedro Lagos 455.

CAMION FIRME DOS CABALLOS, con carga segura en gran casa mayorista, véndese. Cóndor 743.

BICICLETAS TENGO CONSTANTEMENTE paar la venta. San Diego 1845.

FORD VENDO. ESPERANZA 8

CARRETELA VENDO ESPLENDIDA. Ferretería, Victoria 593.

GONDOLA AUSTRO FIAT VENDO por ausentarme de Santiago. Dirigirse a Hotel Royal. 23-F

VENDO VICTORIA BUEN ESTADO ocasión. Delicias 3498.

MAGNETO BOSCH BLINDADO, realizo. Blanco Encalada 2765. F-23

$ 4,200 VENDO FORD CASI NUEVO, garantido. Delicias 3922. F-23

COCHE DOS RUEDAS, FIRME, flamante, góndola motor Llors, regálanse. Moneda 2454.

VENDO CAMION CERRADO, CUATRO ruedas, muy bueno, con pareja de yeguas. E. Escala 2927.

CAMION DOS RUEDAS CON CABALLOS, muy buenos. E. Escala 2927.

GONDOLA PASAJEROS, BUEN ESTADO, compro. Correo 2. A. R. C.

ARRIENDOS (Necesitan)

EXTRANJERO DESEA ALQUILAR habitación amueblada en casa de familia. Dirigirse: Casilla 3155. F 22

MATRIMONIO, 2 NIÑOS NECESITA departamento 3 piezas, casa honorable, 1.o de Marzo en Ñuñoa o Providencia. Dirigirse: M. Ortega, casilla 1557. 22-F.

INGENIERO - AGRONOMO DESEA arrendar casa quinta con 1|2 cuadra arboleda frutal y que no esté distante más de 8-10 cuadras Quinta Normal. Dirigirse a G. Matte, Casilla 3577. F-23

PERSONAS SIN NIÑOS NECESITAN casita con luz eléctrica. R. P. Casilla 3444. F-23

NECESITO ARRENDAR CASA BAJA, sin altos, diez piezas, fuera de dependencias, hasta ocho cuadras del centro. Indicar precio. Olivo 940.

DESEO ARRENDAR LOCAL PARA bodega frutos del país. San Pablo, San Diego o Avenida Matta, o compro bodega instalada. Tratar: Chacabuco 1071. para el 1.o de Abril.

NECESITO CASA PARA EL 1.o de Marzo, poca familia, prefiero barrio central, Alameda-República-Diez de Julio-Lira o Alameda-Brasil-San Pablo-Parque Forestal. Canon $ 500. Dirigirse casilla N.o 271. F-23

NECESITAMOS CON URGENCIA, casas en arriendo desde $ 300 a $ 1.500 para atender pedidos de nuestra clientela. Asegurámos negocio rápido. Agustinas 1125. Luis Silva Cortés y Cía.

CASA EN BAJOS NECESITO PARA 1.o de Abril con 8 piezas fuera servicios. Pago puntual anticipado y buena conservación de la propiedad. — Ofertas con detalles a casilla 2923.

SE NECESITA UNA SEÑORA PA- pocos quehaceres, urgente necesito casita o dos piezas cerca Erasmo Ecala esquina Brasil, en bajos. Sotomayor 51 A.

NECESITO TOMAR EN ARRIENDO escalera de tijera de cinco metros. Coquimbo 1164.

ARRIENDOS (Ofrecen)

ESQUINA NEGOCIO CON TRES habitaciones, arriéndase, Chiloé 1164. Tratar 1164. F 22

ARRIENDASE CASA NUEVA, ALTOS, Maipú 595, esquina Santo Domingo. 22 F

SE ARRIENDA CASA PARQUE FORESTAL 786. Llaves San Antonio 811, de 10 a 5. 22-F.

ARRIENDASE REGIO DEPARTAMENTO en casa particular. Loreto 105. 22-F.

CASITA CERCA LINEAS CARROS compro. Datos: F. C., Correo 5.

CASITAS INDEPENDIENTES arriendo. E. Ramírez 838. M 1.o

ARRIENDO CASA, TOESCA 1920. Tratar Vergara 507. F 22

DOS CHALETS MODERNOS, RECIÉN construídos, muy cómodos, arriéndase en Población Stadium "El Llano". Tratar Av. Subercaseaux N.o 1018. 22-F.

ARRIENDO UNA PIEZA. CAMPO Marte 215. 22-F.

COMPRO CIGARRERIA CENTRAL. Teatinos 86. 23-F

$ 150, 250 y 350 ARRIENDO CASAS nuevas con todas comodidades, en Av. La Paz 271 y 273. Tratar: Av. La Paz 279, casa 5. 25-F

$ 100 ARRIENDASE CASITA, TRES piezas, dependencias, cité Aldunate 1051. F-22

$ 220 ARRIENDASE CASA, SEIS habitaciones, dos servicios. Cité García Reyes 333. F-22

ARRIENDO CASA, MONEDA 2880, tratar Chacabuco 720. 23 F

170 ARRIENDO CASAS 4 PIEZAS, Aldunate 724. 23-F

EN CASA DE FAMILIA ARRIÉNDASE pieza a caballero o señora sola. San Pablo 2029. 28 F

$ 13—16— 19 SEMANALES arriendo casitas, Chiloé 1740; administración. 22 F

ESPLENDIDO LOCAL PARA ESTABLO, bodega o industria con grandes galpones, se arrienda calle Santiago 1250, entre Gálvez-Nataniel.

$ 140 ESQUINA PARA NEGOCIO arriendo, Chiloé 1740. Administración. 22 F

$ 300 LOCAL GRANDE PARA GARAGE, barraca, industrias arriendo Avenida Matta 556. 22 F

PARA PROFESIONAL, DENTISTA, médico o agencia de casa importadora se arrienda la casa de altos Agustinas N.o 813, a un paso de la calle de Estado, con 5 espléndidas piezas, tres de ellas a la calle y pieza de toilette. Canon $ 550 para entrega inmediata. Verla y tratar. Agustinas 865. Casa Remates. 22 F

ARRIENDO CASA CON ESQUINA para negocio y otra para familia. Avenida Francia 1093. F 22

SE ARRIENDAN CASITAS DE CINCO piezas y patio. Delicias 2480. F 25

ARRIENDO CASA OCHO PIEZAS, servicio, dos patios, $ 500. Tratar Carmen 177, de cuatro a cinco. F 22

ARRIENDO UNA O DOS PIEZAS caballero. Carmen 177. F 22

ARRIENDO SITIO CON 13 PESEBRERAS a propósito para industria o garage, un paso carros Palma. Av. Hipódromo Chile 1305. Tratar misma calle, 1246. F 26

$ 400 ESPLENDIDA CASA HABITACIÓN, ocho piezas y varias dependencias. Blanco Encalada N.o 1753, llaves 1479. 23-F.

$ 150 y $ 220 ARRIENDO CASAS nuevas. Tratar San Ignacio 1105 (Botica). 23-F.

ARRIENDO ESPLENDIDO LOCAL en Delicias 2019. Llaves Delicias 2025. 23 F

PIEZA BALCON ARRIENDO PERSONAS honorables. Santa Rosa 328. 22 F

ARRIENDO CASAS RECIEN RECONSTRUÍDAS, Santa Victoria esquina Carmen. 22 F

$ 125 ARRIENDO CASA CUATRO pisos, luz, patio, dependencias. Santa Elena 1499. Esquina. 22 F

ARRIENDO ESQUINA CENTRAL y comercial Arturo Prat esquina Porvenir. 23 F

$ 350, CASA OCHO PIEZAS FUERA servicio, gran patio bajos anexo. Eyzaguirre 638. 25 F

$ 350, ARRIENDO ALTOS MUY buenos, trece piezas. Servicios. Riquelme 844. 23 F

$ 250, ARRIENDASE CASA, SEIS piezas, cuarto de baño y cocina al lado del Teatro Esmeralda. Tratar: Oficina Teatro. 23—F

$ 260, ARRIENDO CASA, CUEVAS 800. Tratar: San Francisco 86. 23—F

COMODA CASA, GRAN FAMILIA arriéndase, Molina 338, altos. 22—F

CHALET AMOBLADO EN PROVIDENCIA con todas comodidades, siete piezas, con jardín, garage, etc., se arriendan desde 1.o o 15 de Abril. Para ver y tratar, dirigirse: F. E. G., Casilla 1716. 23—F

ARRIENDANSE DOS PIEZAS AMPLIAS, ventiladas a caballeros. Lira 557. 23—F

ARRIENDO LOCAL PARA NEGOCIO con casa habitación, situación espléndida, Victoria esquina Juan Vicuña; además otra casa en Victoria 740. Cánones rebajados.

CASITAS HIGIENICAS $ 55, BAÑOS. Castro 472. Cité Mod lo. 23_F

$ 450 MENSUALES ARRIENDASE espléndido almacén contiguo al Teatro Esmeralda, con dos vidrieras o puertas hacia el foyer. Tratar en el teatro. 25-F

$ 1,200 CASA APARENTE PARA casa residencial, once dormitorios, Santo Domingo próxima Forestal. Tratar: Santo Domingo 689. 22-F

CASA PARA EMPLEADOS, CO- grandes facilidades para el pago; cuotas mensuales, barrio Recoleta. Tratar: Galería Alessandri 18, de 2 1|2 P. M. a 5 P. M. 1.o-M

SE ARRIENDA COMODA CASA en Copiapó 1339. Valor 200 pesos. — Tratar: en Nataniel 904. F-25

$ 450 LOCAL CON HABITACION para garage, bodega, industria, arriéndase, Erasmo Escala 2861, entre Libertad y Esperanza. Tratar: San Antonio 796. 22-F

DEPARTAMENTO 2 ó 3 PIEZAS decoradas, luz, arriendo. Prat 1338. 22—F

ARRIENDASE COMODA CASA RECIÉN construída Arturo Prat 2293. Tratar Placer 1027. 24—F.

270 PESOS ARRIENDASE BONITA casa, recién construída, calle Ruiz Tagle, próxima Alameda, seis grandes piezas, hall, luz eléctrica, dos patios. Tratar Delicias 3786. 24—F.

$ 260 ARRIENDO BUENA CASA, cerca Av. Portales. Libertad 166. F 23

ARRIENDASE LUJOSOS Y CONFORTABLES altos, recién construídos; galerías, hall, salón, comedor, cuatro dormitorios, toilette, dependencias. Arturo Prat 620. Tratar: bajos. 23-F

CASITA NUEVA EN ÑUÑOA, PARA matrimonio, tres habitaciones, hall, cuarto de baño instalado, cocina, se arrienda, cánon $ 200. Llaves y tratar: Bartolomé Cañas 2364, inmediato Av. Irarrázaval y Pedro Valdivia. 23-F

$ 160 ARRIENDO CASITA ASEADA, independiente, a matrimonio. Prefiero extranjero. Cuevas 1370.

170 ARRIENDO CASA POBLACION Huemul, calle Huemul 2260, cinco piezas sitio. Verla: de 9 a 11.

ARRIENDO EXTENSO LOCAL, ESPECIAL para bodega frutos del país. Independencia 505. 23-F

ARRIENDASE LOCAL PASTELERÍA lado biógrafo. San Francisco 178. 22-F

REGIA ESQUINA PARA CARNICERÍA arriendo Maestranza 1495.28 F

ARRIENDA CASA MANUEL RODRÍGUEZ 637. 22-F

15,000 PROVIDENCIA, CASITA nueva, gran sitio, tratar: Santa Elvira 68. 22-F.

$ 160 ARRIENDO GRAN CASA SAN Isidro 1947, 7 grandes piezas, 70 metros fondo, luz eléctrica. 22-F.

ARRIENDO DEPARTAMENTO 2 piezas, balcón calle, a caballero solo. Lillo 371. 22-F.

ARRIENDO CASA EN CONDOR, altos 1267. Tratar al lado. 22-F.

ARRIENDO CUATRO LINDAS CASAS nuevas con hall, cinco piezas, fuera de servicios. Verlas calle Nicolás Valdivieso N.o 45, entrando por Diez de Julio antes de llegar a Vicuña Mackenna. 22-F.

ARRIENDO DOS MAGNIFICAS CASAS, modernas, central, seis y ocho piezas, recién pintadas empapeladas, todo servicio gas luz eléctrica. Llaves: Amunátegui 870, de 10 a 11 y de 2 a 5. M 6

ARRIENDASE HERMOSA ESQUINA, con gran sitio. Martínez Rozas 4397. Tratar: en la mima de 12 a 4. 24-F.

ARRIENDASE PIEZAS CON O SIN muebles. Maturana 564. 22-F.

ARRIENDO COMODO DEPARTAMENTO de 3 piezas y cocina a familia honorable, sin niños. Av. La Paz 464.

ARRENDAMOS HERMOSO DEPARTAMENTO 4 ó 5 piezas, gran hall todo, balcones a la calle, luz, gas, pleno centro frente casa Ecuador, precio módico. Verlo, tratar: Teatinos 809. 23-F.

BOXES SE ARRIENDAN. V. MACKENNA 264. 25-F.

ARRIENDO VENTAJOSO, PROPIEDAD central grande, tiene 9 extensas habitaciones, 2 grandes patios, 210 metros cuadrados de galpón con fuerza, luz; especialmente fábrica calzado. Hago contrato; inútil presentarse hacer contarto sin dar garantía. Ricardo Ibarra, Coquimbo 749. 25 F

ARRIENDO SALON APROPIADO Sociedad, San Diego 1558. 23 F

ARRIENDASE EXTENSO LOCAL con gran subterráneo y piezas. San Diego 958. 23 F

ARRIENDO DOS PIEZAS, GALVEZ 6330. 23 F

ARRIENDO DOS O TRES PIEZAS con luz, Lord Cochrane 1464. 23 F

ARRIENDASE ESQUINA PARA negocio. Tratar: Huemul 1203.

$ 35 CASITA UNA PIEZA, NUEVA, a personas solas, con carros "24" a la puerta. San Francisco 2174.

$ 90 BONITA CASITA PARA MATRIMONIO solo. San Francisco 2172.

$ 220 REGIA CASA CARROS "24" a la puerta. San Francisco 2170.

$ 200 ESPLENDIDA CASA 8 PIEZAS fuera servicio. Av. Matta 1470.

REGIA ESQUINA PARA NEGOCIO. Av. Matta-Aldunate.

Negocio Industrial

Por ausentarse su dueño, tenemos orden de vender una planta portátil de soldadura eléctrica, completa y en perfecto orden de marcha; montada sobre un camión automóvil, precio muy bajo.

Tratar: Delicias 1327

F-22

ARRIENDO PIEZA PERSONA SOLA. Herrera N.o 571. F 22

$ 300 CASA EXTENSA, GALERIAS, parrón, gallineros; luz eléctrica, alcantarillado, vecina Parque Cousiño. Tratar: Huérfanos 1657. 22-F

3 PASAJES SE ARRIENDAN A personas con garantía, muy buen negocio. Tratar 9-11, 3-6. Ruiz Tagle 451. 22—F

ARRIENDANSE CASITAS CINCO Y seis piezas, gas y luz eléctrica. Av Vicuña Mackenna 650. M 3

apropiado garage, bodega industria, Sotomayor 59. 22-F

EN CALLE ROSALES 1680 ENTRE Dieciocho y Castro se arrienda casa recién edificada. Tratar: Compañía 1069, de 3 a 5. 22-F.

ARRIENDASE CASA SIETE HABITACIONES, hall, patio mosaico. Tratar: Lira 981. F-22

$ 250 ARRIENDASE ALTOS, 8 PIEZAS, servidumbre, departamentos, piezas. San Pablo 2450. F-22

$ 320 ARRIENDO COMODA CASA con siete piezas y servicios, dos patios. Maule 970. F-24

ARRIENDASE PIEZA O DEPARTAMENTO con o sin muebles. Eyzaguirre 566. 24—F.

ARRIENDO CASA, 2 ALMACENES, pasadizo, ocho piezas, patio, situada Delicias próxima Estación. Tratar. Delicias 2778. F-27

350, 200, 180 ARRIENDASE CASAS recién refaccionadas, Avenida España 170. 29-F.

MONEDA, CENTRALISIMA, ELEGANTE casa en altos. Consta de 16 departamentos y dependencias, dos halls, 3 cuartos de baño, todo en perfecto estado. Canon, $ 1,200.—Miguel Fuenzalida B., Moneda 106.

SANTO DOMINGO, MUY CENTRAL, casa en bajos consta de 6 dormitorios, dos cuartos de baño, tres patios y dependencias. Completamente refaccionada. Canon $ 1,200.—Miguel Fuenzalida B., Moneda 1061.

SANTO DOMINGO, A CUADRA Y media de la plaza, regia casa en altos en muy buen estado con 5 dormitorios, dos cuartos de baño, tres piezas para servidumbres, galería amplia, etc. Canon $ 1,000.—Miguel Fuenzalida B., Moneda 1061.

CATEDRAL, PROXIMA A AMUNATEGUI. Excelente casa habitación con segundo y tercer piso. Dos salones, 6 dormitorios, 2 cuartos de baño, hall, etc. Canon: $ 850.—Miguel Fuenzalida B., Moneda 1061.

SANTO DOMINGO, CASA EN ALTOS recién refaccionada con tres dormitorios, dos piezas de baño y un salón, hall. Canon: $ 850.—Miguel Fuenzalida B., Moneda 1061.

HUERFANOS ESQUINA ESPERANZA, casa en altos con seis dormitorios, hall y garage. Canon: $ 700. —Miguel Fuenzalida B., Moneda 1061.

ROSAS, CASA EN ALTOS CONSTA de 4 dormitorios, 1 pieza de baño, comedor, salón, repostero, dependencias, etc. Canon $ 600.—Miguel Fuenzalida B., Moneda 1061.

SANTO DOMINGO, CASA EN ALTOS con 6 dormitorios, dos regios baños instalados, completamente refaccionada. Canon $ 750.— Miguel Fuenzalida B., Moneda 1061.

RECOLETA ESQUINA, CASA HABITACION y almacén con tres cortinas y vidrieras. La casa se compone de 6 habitaciones. Canon $ 600. —Miguel Fuenzalida B., Moneda 1061.

MERCED, MUY CENTRAL, EXCELENTE casa en altos de 5 dormitorios y dependencias. Canon $ 500. —Miguel Fuenzalida M., Moneda 1061.

ALMIRANTE BARROSO, CASA EN altos con 5 dormitorios y dependencias. Canon mensual $ 500.— Miguel Fuenzalida B., Moneda 1061.

SANTO DOMINGO, AMPLIO LOCAL a cuadra y media de la Plaza en dos secciones, W. C., luz eléctrica, etc. Canon $ 400.—Miguel Fuenzalida B., Moneda 1061.

ESCANILLA CASITA RECIEN EDIFICADA. Consta de dos dormitorios, cuarto de baño, etc. Canon $ 200. —Miguel Fuenzalida B., Moneda 1061.

PIEZA BALCON CASA ALTOS ofrezco arriendo. San Diego 2316.

$ 300 BAJOS MUY ELEGANTES en Sevilla, salón, escritorio, comedor, 3 dormitorios, hall, pieza de baño. Tratar: Agustinas 1125. — Luis Silva Cortés y Cía.

$ 350 BAJOS 4 HABITACIONES y jardín en Maestranza cuarta cuadra. Agustinas 1125.

$ 900 BAJOS REGIAMENTE Amoblados en Teatinos, hall, salón, comedor, 3 dormitorios, toilette. — Agustinas 1125.

$ 800 ALTOS NUEVOS EN MIRAFLORES. dos hall, ocho habitaciones y dependencias. Agustinas 1125.

$ 350 CASA DE DOS PISOS EN Phillips muy central, toilette y servicios, 7 habitaciones. Agustinas 1125. — Luis Silva Cortés y Cía.

$ 700 CASA CON JARDIN Y GARAGE, primera cuadra Vicuña Mackenna. Agustinas 1125.

$ 900 CASA NUEVA EN COMPAÑIA al lado Teatinos, 10 habitaciones y terraza. Tratar: Agustinas 1125. —Luis Silva Cortés y Cía.

TEATINOS ESQUINA, CASA CON salón, escritorio, comedor, siete dormitorios, tres piezas de baño y dependencias. Cánon $ 1,000. Huérfanos 1237.

SANTO DOMINGO, ESPLENDIDA situación, segundo y tercer piso, siete dormitorios, hall, dos cuartos de baño completos instalados, comedor y dependencias. $ 750. —Huérfanos 1237.

LIRA PROXIMO ALAMEDA, CASA altos, hall, comedor, toilette, 5 dormitorios y dependencias. Recién pintada y empapelada. Arrendamos en $ 450. Huérfanos 1237.

SAZIE ENTRE AVENIDA ESPAÑA y República, espléndida casa altos; seis piezas, toilette y dependencias. $ 400. Huérfanos 1237.

LIRA ESPLENDIDA SITUACION, casa altos, hall, escritorio, cinco dormitorios, toilette, galería y dependencias, nueva, arrendamos en $ 500. Huérfanos 1237.

$ 500 ARRIENDASE EN ALAMEDA inmediato Estación Central, altos nueve piezas, apropiadas profesionales, pensión o residencial. Llaves: Pasaje Matte 40. F-24

ARRIENDO CASA ALTA, 6 PIEZAS fuera dependencias. Instalación baño. Loreto 495. F-23

DEPARTAMENTO EN BAJOS MUY central e independiente, en Tenderini 127, frente Teatro Municipal, arriéndase. Cuatro piezas, baño instalado con lluvia, dos llaves, califont Vesubio, lavatorio de pedestal, bidet con cinco llaves y lluvia. W. C. silencioso. Instalación completa de gas, agua, electricidad, calefacción Tratar Guzmán Silva y Cía. Huérfanos 1243. F 23

$ 200 ARRIENDO ESPLENDIDO departamento completamente inde-

CASITAS INDEPENDIENTES, LUZ eléctrica y todo servicio, arriendo $ 70. Huemul 1939 entre Concepción y Franklin. 23 F

$ 400, ESPLENDIDA CASA HABITACION, ocho piezas y varias dependencias. Blanco Encalada N.o 1753, llaves 1749. 24 F

ARRIENDO DEPARTAMENTO., 2 piezas, balcón calle, bajos asoleada. Con o sin pensión. Cienfuegos 262. 23 F

MIRAFLORES 448 ALTOS MUY higiénicos, elegante fachada., ocho grandes piezas, dos halls, toilette, cuatro dependencias, muy pronto estará terminada. Contrato de arrendamiento $ 10,000 anuales. Verla a las horas de trabajo, diariamente. 24 F

CENTRAL SE ARRIENDA DEPARTAMENTO independiente con baño. Nataniel 118. 23 F

EN CASTRO 404 410 ARRIENDO cómodos almacenes con habitaciones tratar Castro 392. 24 F

$ 170, ARRIENDASE CASA, MONEDA 3153, refaccionada y empapelada. Tratar Moneda 3151. 23 F

$ 180 ARRIENDASE CASA SOTOMAYOR 816, recién refaccionada. Tratar San Pablo 2701. 23 F

SE ARRIENDA DEPARTAMENTO de dos piezas independiente en casa de familia. San Antonio 830. 24 F

$ 220 ARRIENDASE BUEN LOCAL para bodega o industria casa habitación y almacén. Washington 1516. Tratar. Matta 135. F-23

ARRIENDASE UNA, DOS PIEZAS con sin pensión, con sin muebles. Buenos Aires 370. 24 F

ARRIENDASE CASA ALTOS, PRAT 58, canon $ 400. Tratar al 573.

$ 500 ARRIENDASE CASA 12 PIEZAS para dependencia. Molina 388, altos. F-23

$ 140 ARRIENDASE CASAS RECIEN terminadas 4 piezas grandes, toda comodidad. San Luis 1387. F-23

$ 300 ALTOS SIETE PIEZAS, TODA comodidad arriendo para el 1.o Marzo. Av. Beaucheff 953, 20 metros carros Club Hípico. 24-F

SE ARRIENDA UN DEPARTAMENTO, Villa Maestranza, casita número 14. 24-F

ARRIENDO UN DEPARTAMENTO de dos o tres piezas. Avenida Brasil 745. 23-F

DEPARTAMENTO TRES PIEZAS a la calle independiente a matrimonio solo, se arrienda. Nataniel 251, altos. 23-F.

$ 230 SANTA ISABEL 0243, LLAVES en el 2.o 0277.

BAJOS REFACCIONADOS MUY cómodos, diez habitaciones, etc., canon rebajado. Maestranza 338.

CASAS NUEVAS $ 160, $ 400 Arriéndase, Grajales 1962. 1.o- M.

$ 250 CASA ALTOS NUEVAS, cinco piezas, cocina, baño, gas, luz eléctrica, se ofrece a familia honorable. San Diego 839. Tratar: A. Prat 896. 24-F

ARRIENDO PIEZA, SAN ANTONIO 265. 25-F.

ARRIENDO PIEZAS CON O SIN muebles, casa familia, Jofré 458, entre Carmen y Lira.

$ 80 ARRIENDO CASA CERCA Pila del Ganzo, 3 piezas, gran patio. Tratar: Compañía 1065. Oficina 27.

$ 800 EN CIENFUEGOS, ALTOS, 5 dormitorios, salita, escritorio, salón, Hall, comedor servidumbre, etc., parquet, terraza, recién terminada — Tratar: Cienfuegos 177.

CASA CENTRAL, GALVEZ, CUADRA y media Alameda , 14 piezas, 3 patios. Dirigirse: Alameda 1313. 24-F.

SE ARRIENDA CON CONTRATO buena casa 6 piezas, sala de baño, hall, jardín, dependencias. Verla de 2 y media a 5. Lira 669.

ALTOS NUEVOS, 9 PIEZAS, BARATOS, luz, hall, Cochrane 759. 23-F

ALTOS COMODOS 10 PIEZAS, luz, galerías. Aldunate 859. 23-F.

$ 250, ARRIENDO CASA-QUINTA. Lo Encalada, 235. Una cuadra Estación Ñuñoa. Tratar: Joaquín Pérez 4613. 23-F.

ARRIENDO CASA, 2 GRANDES piezas, cocina, baño, Independencia 1898.

ARRIENDO BUEN LOCAL PARA negocio. Avenida Matta 1387.

MATRIMONIO EXTRANJERO arrienda un regio departamento de cuatro piezas con todo confort, casa recién refaccionada, Serrano 245. Tratar: San Diego 147 (botica) de 10-12 A. M. y 4-6 P. M.

200, 150 ARRIENDO CASAS. BARROSO 83. M 2

ARRIENDO CASA GALPON, LUZ fuerza motriz. Andes 2732. M 3

ARRIENDO PIEZAS, BARROSO 83. 1.o-M

130 ARRIENDO CASAS 3 PIEZAS patio grande, próximo Escuela Militar. Tratar: Aldunate 724. 23-F

200 ARRIENDO CASA Y ALMACEN especial para peluquería, San Ignacio esquina de Copiapó. 23-F.

ARRIENDO CASA CALLE COMPAÑIA 1577, verla a toda hora. Tratar: Compañía 1259. 22-F

$ 310 ARRIENDASE CASA EN ALTOS, Unión Americana 576. 22-F

CASA ESPLENDIDA EN CALLE Bilbao, primera cuadra. Tratr: Huérfanos 1657. 28-F

$ 500 PRECIO UNICO, DELICIAS 2736. Arriendo espléndida casa. Verla: 2 a 5. 22-F

$ 275 AVENIDA ITALIA, SIETE piezas, dependencias, gran patio. Cochrane 116. F 22

180, 300 ARRIENDO ESPLENDIDOS chalets nuevos, ocho y catorce departamentos, jardín, sitio. Santa Elena 1305, un paso Matta. F 24

ARRIENDASE PIEZAS. NATANIEL 111. F-23

CASA EN ALTOS PERFECTO ESTADO, ocho piezas y galería de vidrios, fuera dependencias, se arrienda. Matucana 101. F 22

$ 250 ARRIENDO COMODA CASA 6 pieza, hall, patio, luz eléctrica y servicio completo. Carmen 1395. 23-F.

ARRIENDO ALTOS ASOLEADOS, toda comodidad. Lira 267. 23-F

$ 250 BULNES 114. SEIS PIEZAS patio, luz eléctrica. Perfecto estado. Tratar: Moneda 759, 2 a 5. 24-F

SE ARRIENDA UN LOCAL DE 5 y medio por 22 metros más o menos mejor situación del centro. Casilla 1774. 23-F

ARRIENDASE DEPARTAMENTO calle Teatinos 56. 23-F

$ 255 ARRIENDASE ESQUINA COMERCIAL con habitaciones. Unión Americana 576. 25-F.

ARRIENDO PIEZAS, ANDES 2741. 25-F.

CASA RECIEN TERMINADA SEIS piezas, baño, cocina y dos patios se arrienda. Bellavista 0906. 23-F.

$ 300 ARRIENDO CASA OCHO piezas. García Reyes 869. 23-F.

$ 100 ARRIENDO ALMACENSITO. García Reyes 978. 23-F.

$ 320 ARRIENDASE CASA MODERNA central, salón, 4 dormitorios hall, comedor, baño, servicios, barrio Prefectura Policía. Tratar: Moneda 918. F-24

$ 70, 110 ARRIENDO CASAS LUZ eléctrica. Carmen 197.

$ 350 ARRIENDASE CASA MANUEL Montt 2513. 25-F

SE ARRIENDAN 2 PIEZAS CON pensión. Romero 2822.

ARRIENDASE ESPLENDIDA CASA. Catedral 2648. Tratar: Maipú 118. F-23

ARRIENDO A MEDIA CUADRA Estación Central, altos para hotel, 16 piezas. Bajos con gran local para almacén. Botica u otro negocio, 7 piezas y subterráneo. Tratar: Delicias 3015. F-23

ARRIENDASE BARATO BONITO departamento de dos piezas y cocina. Río Janeiro 389. Frente Lillo. 23-F.

274 ESPLENDIDA CASA BARRIO central, todo mosaico, Martínez Rosas 2456.

MUY CENTRAL ALQUILASE ESPLENDIDO departamento a matrimonio ó caballero honorable. Prefiérese extranjeros. Santa Rosa 92. 24-F

ARRIENDO COMODA CASA EN San Bernardo. Bulnes 80. Tratar: allí mismo. 25-F

HABITACIONES CENTRALES.— Ofrezco, Puente 562. 23-F

1 A 4 PIEZAS CABALLERO O señora sola, verla 4 a 6, tarde, Marín 374, Cerca Lira. 25-F

ARRIENDO SALON CALLE, RIdo, Santa Cruz 655. 23-F

$ 110 ARRIENDO CASA CINCO piezas, cocina, excusado, camino Melipilla, N.o 1578, esquina, Antofagasta.

DEPARTAMENTO TRES PIEZAS, hall, cocina, arriéndase para matrimonio. Avenida Matta 790. F 23

ARRIENDO CASA AL PIE DEL CARRO, Huemul 1363. Vendo casita, tratar, la misma. F 24

ESPLENDIDO ALMACEN CON CASA y sitio para industria, en $ 160. Tratar: Bellavista 826. F 23

LOCAL PARA BODEGA, TALLER o garage arriendan. Santa Isabel 341. F 24

EN CASA DE FAMILIA ARRIENDANSE dos piezas. Gálvez 1018. 23 F

$ 350 CATEDRAL 2630 OCHO PIEZAS tratar Compañía 1065, Oficina 7.

BUSCA DOS PIEZAS PARA MATRIMONIO solo en el barrio Recoleta, Casilla 939.

SE ARRIENDAN DOS CASAS,, UNA en bajos y otra en altos; una esquina con tres grandes piezas, patio y todo servicio. Tratar Maestranza 1421, o Victoria 310. 24 F

ARRIENDO ESQUINA PARA NEGOCIO 120 pesos. Edison 4704.

$ 525, SE ARRIENDA ESTA CASA Delicias 227-B. 26 F

ARRIENDO CHALET RECIEN construído. Exequiel Fernández 165. Todas comodidades arboleda frutal, etc. A cuadra y media de Irarrázaval y una de Macul. Tratar Exequiel Fernández 199. 23 F

SE ARRIENDA UNA CASA NUEVA., siete piezas fuera de servicio, calle Victoria N.o 529. Tratar con su dueño, Santa Elvira N.o 1302, esquina Tocornal. $ 200.

ARRIENDASE EN BAJOS, DOS casas habitación, una en Agustinas 618 de siete piezas, con parquet, fuera de servicio; y otra en Lord Cochrane 130,, de diez grandes piezas. Para verlas y tratar, verse con sus dueños Casa E. Turri, Huérfanos 955. 23 F

TRASPASAMOS EL CONTRATO de arrendamiento del magnífico local que ocupó la Bolsa de Productos, Huérfanos 1153. Llaves y tratar en Huérfanos 955. Casa E. Turri.

ARRIENDO BARATO COMODAS casas, Dominica 343-347. Verlas, tratar Eleuterio Ramírez 1365. 23 F

SE TRASPASA CONTRATO CASA, 3 patios, gran local calle para cualquier industria comercio, barrio comercial, 1826, Compañía. 23-F.

PIEZAS RECIEN PINTADAS, CIté San Francisco 684.

ARRIENDASE LOCAL CON HABITACIONES, libre 200 metros. Sama 1144 inmediato Bandera. 23 F

ARRIENDO UNA, DOS PIEZAS, casa honorable, central. Miraflores 124.

AVENIDA ESPAÑA 581, CASA ALTOS, ocho habitaciones, fuera de dependencias, arriéndase a familia sin niños. Verla y tratar de 3 a 4. F 24

250 PESOS ARRIENDO CASA, 130 casitas tres piezas, todo servicio. San Francisco 548. F 25

65 ARRIENDASE PIEZA GRANDE a la calle, Grajales 2356.

230 ARRIENDASE CHALET OCHO piezas. Río Janeiro 424. Tratar Av Paz 447.

PARA CARNICERIA, DEPOSITO bencina, arriéndase local. V. Mackenna 1080. F 23

CASITA CHICA, CERCA CARROS, compro. Datos J. C. Correo 5. F 24

SE ARRIENDA LA CASA AMOBLADA en piso bajo, calle de Campo de Marte 139, a una cuadra de la Alameda, con salón, sala, escritorio, comedor, dos dormitorios, sala de baño, hall, cocina y dependencias, con buenos muebles. Canon por un año, $ 750 mensuales. Verla, Lunes, Miércoles y Viernes, de 2 a 5 de la tarde, y tratar con Víctor Araya. Agustinas N.o 865. Se prefiere matrimonio sin niños. M 1.o

SALONES PARA PROFESIONALES. ofrece A. Prat 248 . F-22

ARRIENDASE ALMACEN. MERCED 372, con la casa habitación independiente 374, todo o separados. Tratar Merced 380.

$ 330 CAS ADOS PISOS ARRIENDA Bélgica 1665. Independencia, tratar Melgarejo, Consejo Ferrocarriles.

ALMACEN GRANDE, CORTINA DE fierro, todo servicio, situación central en San Pablo 1378. Tratar Guzmán Silva y Cía. Huérfanos 1243. F 23

BUEN LOCAL PARA INDUSTRIA con casa espléndida muy central, se arrienda. Gálvez esquina Santiago.

ALHAJAS

30 SAN ANTONIO 30 COMPRA PESOS fuertes, chauchas, oro platino. Joyería Molla. F 23

NOVIOS: ARGOLLAS ORO, 18 Y 14 kilates ofrece Relojería Sportman 30 pesos par. San Diego 730. 25-F

PESOS 1915-1917, CHAUCHAS PLATA, oro chafalonía, compro, pago el mayor precio. San Diego 1245. Mercería Castilla. 3—M.

PESOS, CHAUCHAS ANTIGUAS, monedas ro, plata y platino y boletas de alhajas, compro, pago altos precios. Alameda 842, esquina Londres. F 28

ORO, PLATINO, PLATA, MONEDAS pesos, chauchas antiguas, boletos empeño de alhajas compro, pago bien. Alameda 842, esquina Londres. 28 F

COMPRA - VENTA VARIAS

COMPRO LANA USADA, COLCHONES, voy a domicilio. San Pablo 3015 F 22

METALES VIEJOS: PLOMO, COBRE, bronce, tipo, estaño compro al mejor precio Avenida La Paz número 2. 28 F

PESOS Y CHAUCHAS HASTA 1919 compro. Maestranza 392 pago el mas alto precio de plaza. F-29

VENDO BARATO BATERIA 6|8 volts, Eleuterio Ramírez N.o 834 30 F

$ 105 EXCUSADOS COMPLETOS importados realizamos una partida. Chacabuco 5. 22—F.

CAJITAS PARA ENVASE HACE, Fábrica El Progreso. Sotomayor 37. F-23

NEGOCIO CARBON, LEÑA, FRUTAS, vendo. Esperanza 991. F 22

ROMANA FAIRBANCKS, 500 KILOS, otra Bedford, 400 kilos, vendo ocasión. Avenida La Paz N.o 2. F 25

¡OCASION! VENDO BARRILES vacíos cementeros. Agustinas N.o 945. F 22

COMPRO TAMBOR BENCINERO para bomba de mil a mil quinientos litros. Independencia 2903 (Negrete). 22-F.

VENDESE LAVATORIO, UNIFORME Liceo N.o 3. Avenida Viel 1940. F 22

COMPRO COCINAS AUN DETERIORADAS. Eyzaguirre 541. 22—F.

ROMANA 400 KILOS VENDO AVENIDA La Paz 15. 22—F.

COMPRAMOS CARRO PLANO DE 16 a 20 toneladas, dirigirse a Guevara Hnos. Libertad 746. 22—F.

PELICULAS DE BIOGRAFO, USADAS compro. Escribir Clasificador 167. Correo Central. F 25

CAMBUCHOS PARA BOTELLAS todas dimensiones. Fábrica de Reducindo Cortés Monroy. Agente Luis A. Segovia. Tratar Loreto 160. F 23

PARACHOQUES VARIOS MODELOS colocados, precios sin competencia, vendo, Rosas 2020. 22-F

COMPRO LANA USADA Y COLCHONES viejos. Maruri 749. 24-F.

VENDO MOTOR ELECTRICO DE 5 H. P. San Ignacio 2100. 23-F.

BILLAR Y VARIOS JUEGOS, BOLAS de marfil vendo. 22-F.

FIERRO ACANALADO NUEVO vendo $ 69 qq. Merced 366. 22 F

GRAN ESTUFA PARA LAVANDERIAS se venden. Fontecilla 120. 24 F

OCASION: VENDO ESPLENDIDO colchón usado y ropa cama. Victoria 75. 22-F.

ACUMULADORES TODAS CLASES, cargas, composturas, arreglo servicio eléctrico automóviles. Rapidez, seriedad, Delicias 1309. 22 F

VERDADERA OCASION: ELEGANTE lustrín nuevo, cuatro asientos, vendo. Andes 3573. 22-F

VENDO UN LINDO MOSTRADOR. Edison 3858. 22 F

COMPRO FIERRO PARA TECHO Y puerta de fierro, Gálvez 1202. 22 F

OCASION, VENDO SILLA ENFERMO sin uso, importada, particular. Por carta Correo Central. — A. S.

COCINA ECONOMICA MUY USADA vendo Alonso Ovalle 1335.

$ 15 TIMPANOS INVISIBLES PARA oír los sordos. Pasaje Matte 40. F-24

REVOLVEDORA DE MASA, COMPRA. Casilla 3152.

OCASION: BOMBA PARA 300 Lt. y manómetro para 800 Lt. se vende Edificio Ariztía Piso 6 Of. 8. 23 F

VENDO DOS BILLARES. SAN CRISTOBAL al llegar a Recoleta.

BILLAR Y VARIOS JUEGOS, BOLAS de marfil vendo. San Diego 1409. F-23

GRAN ABRIGO PIEL KOLINKIJ LEGITIMO regalo 500 pesos mitad de su valor recién llegado Europa. Avenida Salvador 1069. F-23

VENDO CHUZOS Y MONTURA VAREAR para carretón y varias piezas de arneses. Santa Isabel 157. F-23

TINAS PARA PLANTAS, AGUA, BAÑOS en todas dimensiones, ofrece fábrica. Matucana 577. F-24

COLMENAS VENDO CIEN EN CAJONES modernos, plena producción Casilla 2835.

LANA DE CONCEPCION PARA PAJILLO, del Salto, para Smirnas, colores surtidos. Agustinas 2957. Casa particular.

MOSTRADOR, ESTANTERIA PARA almacencito mercería, véndese. V. Mackenna 1080. F 23

VENDO MANDOLIN, MANDOLA. Gómez Serrano 475.

VENDO BANCO PARA MECANICO, varias herramientas y conzolas. Nueva de Matte 1295.

FIERRO REDONDO 1|2" VENDO, 800 kilos. San Francisco 934. 23-F.

ROMANAS NUEVAS DE 2,000, 1,200, 500, 300, 120 kilos. Vende barato. Fundición Fábrica de Romanas. Bulnes 216. 23-F.

$ 100 REGALO FRAC Y SOMBRERO pelo flamante. Dávila 1061.

SE VENDE UNA SILLA COCHE para guagua, precio de ocasión. Nataniel 452.

VENDESE ESTANTERIA PARA bodega o almacén, ladrillos de composición. Lira 669.

SE VENDE PARTIDA BARRILES vacíos. Andrés Bello 930. 24-F.

ESTANTERIA ABARROTES Y mostrador, vendo. Gálvez 940. 23 F

VENDO PIPAS VIAJERAS, GALVEZ 1411. 23 F

ALAMBRE ESTIRADO PARA planchas negras galvanizadas, cañerías fierro plano, ángulo, redondo, te vendemos sin competencia, Mercería Castilla San Diego 1245. 27 F

BARRIGUERAS, VENDO BARATO Pedidos: V. Morales, Chiloé 1457, Santiago.

VENDO CAJA REGISTRADORA, molinillo de café, estantería, barriles y barricas vacías o tambores de aceite. San Diego 2158.

PAJARERA BONITA, GRANDE, vendo muy barato. Avenida Costanza 245. 23-F

MALACATE MARCA INGLESA con multiplicador, bomba agregable, liquido. García Reyes 46.

NUEVE REJAS VENTANAS DE fierro, tragaluces, liquido. García Reyes 46.

CAÑAMO SURTIDO COMPRO. Blanco Encalada 2765. F-23

BALDECITOS PLAYA, POR MAYOR vende juguetería. Agustinas esquina Cienfuegos.

¡¡GRANDIOSA BARATURA!! EXCUSADOS de loza importado, nuevos y averiados, estanques, desgrasadores, cañerías galvanizadas, llaves, sifones, flotantes, lava-platos, botaguas, asientos W. C., aceites, pinturas, aguarrás. Chacabuco 5, llegar Alameda. F-24

COMPRA - VENTA NEGOCIOS

POR AUSENTARSE DE SANTIAGO vendo, bar-restaurant, Flor de Te, buen barrio, arriendo barato. Copiapó 1403. 23-F.

$ 3.800 VENDO ESPLENDIDO NEGOCIO anexo licores, motivo: viaje. San Francisco 602. F-24

ALMACEN VENDO CON VENTA mensual 7,000, se dá a prueba, arriendo barato con contrato. Carmen 1401. 23—F.

BOTICA ACREDITADA, VEINTE años en el barrio, vendo por no poder atender. San Pablo 1702, esq Riquelme. F 22

ESTABLO MUY ACREDITADO CON siete vacas, véndese por ausentarse por dueño. Calle Victoria N.o 740. F 22

FRUTERIA, BUENAS VENTAS, SE vende. San Pablo 2227. F 22

CIGARRERIA, ESPLENDIDA SITUACION, se vende. Tratar: Nueva York 17, piso 6.o, Of. 6. 22-F.

VENDO NEGOCITO REFRESCO Y menestre. San Pablo 2222. 23-F.

ALMACEN ABARROTES VENDESE por cambiar de industria. Poco capital. Verlo: San Pablo 4096. 22-F.

VENDO PASTELERIA LADO CIRCO. San Diego 877. F-22

VENDO, ALMACEN, EMPORIO BARRIO muy comercial mucha venta, depósito de licores, espléndido negocio. Tratar: Delicias 2778. 23-F

COMPRO PANADERIAS SITUADAS Santiago o pueblos zona central. Delicias 2778. 24-F

VENDO BOTICA EN SANTIAGO muy central con casa, buenas ventas, precio reducido, facilidades pago. Tratar: Delicias 2778. 23-F

¿NECESITA USTED COMPRAR, vender negocio, industrias establecidas aquí o provincias? Tramitaciones rápidas. Constantemente órdenes nuevas. Cooperativa Nacional Contabilidad. Delicias 2778. Portal Edwards. 24-F

VENDO FABRICA CATRES CON fundiciones fierro, bronce completo, plena producción, espléndidas utilidades; aceptaría socio 10.000 a 15,000 pesos, garantizando capital. Tratar: Delicias 2778. 24-F

VENDO NEGOCIO ESQUINA CON útiles para chanchería. Santa Rosa 601. F-23

VENDO BAR-RESTAURANT POR no poder atender, libre de 200 metros. Ventas comprobadas, Chacabuco 36. 23-F

OCASION UNICA, VENDO AUSENTARME almacén abarrotes, sin derecho llave, casa habitación cinco piezas, gran almacén, galpón, jardín, gallineros. Arboleda todo servicio. Avenida Pedro Valdivia. Tratar oficina Cristi. Catedral 1109. 23 F

BAR BIEN ACREDITADO EN ESPLENDIDA situación. Vendo o cambio por góndola, San Diego 1850. 23 F

OCASION: VENDO ALMACEN CON venta mensual de 15,000 a 20,000 pesos, arriendo con contrata, derecho llave barato. Tratar: Mapocho 980. Depósito de Queso, o Subercaseaux 57. 23—F

POR VIAJE VENDO NEGOCIO Abarrotes $ 3,500. Canon 120 con casa habitación asegurado $ 5,000 puertas a un pasaje. Bascuñán Guerrero N.o 1425. 24—F

NEGOCIO CARBON, LEÑA, FRUTAS, vendo. Esperanza 991. 23-F

SE VENDE ALMACEN ABARROTE, buena venta diaria, arriendo barato. Serrano 602. 23-F

VENDO ALMACEN ABARROTES, espléndida situación, buenas rentas, ganancias comprobadas, vendo por ausentarme del país. Unión Americana 601 esq. Gay. 22—F

SE VENDE UNA CARNICERIA.— Gay 2564. F-22

POR URGENTE VIAJE VENDO barato negocio menestras, gran ocasión, largo contrato, arriendo gratis. Nataniel 765. F-22

VENDO ACREDITADA PELUQUERIA, arriendo barato. Bascuñán 1247. 22 F

FABRICA DE LICORES Y BEBIDAS gaseosas con anexo depósito véndese. Venta diaria, $ 500, arriéndo bajo, numerosa clientela. — Barros. Bandera 78.

VENDO PENSION EN SEGUNDA categoría. Diez de Julio 363. 24-F

VENDO NEGOCIO ABARROTES.— Maule esquina Dávila Larraín, único la cuarta esquina. 23-F.

DEPOSITO DE VINOS, SITUACION muy comercial, poco capital, vendo. Datos: Morandé 624. 23-F.

VENDO DEPOSITO LICORES LLEGAN las chichas. San Javier, Quilicura, 10 de Julio 484.

$ 1,000 ALAMEDA 263, MAGNIFICA casa esquina de altos, recién concluída con 13 piezas, baños instalados, arriéndase.

VENDESE CON O SIN MERCADERIAS negocio establecido próximo calle Ahumada. Casilla 3245. F-24

VENDO PENSION 2.a CATEGORIA, en cualquier precio, por compromiso ir al campo. Tiene Radio. Independencia 560. F-24

POR IRME FUERA DE SANTIAGO, vendo almacencito y restaurant, cualquier precio convenga interesado. Poseo extensa ramada, especial banquete, juego infantil, arriendo barato, largo contrato. Avenida Aromos 793, cancha San Pablo. F 22

SE VENDE ALMACEN POR AUSENCIA de dueño, buena situación.— F. Vivaceta N.o 400. 23-F

CON $ 300 PUEDE USTED EMPEZAR trabajar y aprender industria 100|100 utilidad. Maule 618.

ESTABLO QUE PRODUCE $ 1,000 utilidades mensuales. 10 vacas buenas lecheras, arriendo barato o vendo. Maipú 85.

VENDO DERECHO LLAVE, ESPLENDIDA casa para negocio con gran sitio. Matucana 965.

INDUSTRIA DE UTILIDADES comprobadas, única maquinaria nueva se vende. — J. M. T. a este diario. 23-F.

AL COMERCIO: CON ESTA FECHA he comprado el Bar y Restaurant de propiedad de doña Balbina Hanríquez v. de G. en Santa Isabel 4. No respondo de cuetnas pasados tres días, José Eslortin. 23 F

CARNICERIA, BUENA VENTA Y buena situación, véndese en Santa Filomena 326. Tratar: de 2 a 3. 23-F

$ 6,000 VENDO NEGOCIO ABARROTES, surtido con frutería, verdulería, 10 años aclientelado en el barrio, venta comprobada $ 7,500 mensual, ganancia segura 50 pesos diarios, aquí no hay engaño, puede probarse la venta; también véndolo inventariado, la mejor cuadra de San Pablo 2480. 22-F.

SE VENDE UNA COCINERIA. Cóndor 1058. 24 F

DIVERSOS

HOJAS GILLETE, NAVAJAS, TIJERAS, afílanse. Portal Fernández Concha, kiosco 9 1|2. 20-A

SIEMPRE BIEN PEINADO ESTARÁ usted usando la exquisita preparación llamada Gomo. Perfumado. Con esto usted no necesita comprar otro perfume. Se vende en Angamos 275. No contiene grasa ni sustancias nocivas, que hacen caer el pelo, como muchas otras preparaciones. 3-Mr

USE DENTADURAS SIN PALADAR recupera su boca comodidad insuperable, doctor Muñoz, San Diego 995. Marzo 19.

SEÑORITAS: MELENA $ 2. PERSONAL especialista. "Peluquería Juventud". San Pablo 1030. 222—F

SE VENDE UN REPARTO DE CERVEZAS en la Compañía Cervecerías Unidas. Tratar A. V. San Luis N.o 1333. F 23

LA ARMERIA SAN DIEGO 93, atiende en el 123. F 22

PORTAL FERNANDEZ CONCHA. Frutería El Canario, atiende nuevamente a su distinguida clientela. 23 F

TRAJECITOS PARA NIÑOS SOBRE medida, todas formas, pase a elegir género y saber precios a Sastrería El Precio Fijo. Delicias 2675. Casi esquina Sotomayor. 23 F

DESDE $ 110 LE HACEMOS SU traje sobre medida, bien hecho, sastrería el Precio Fijo. Delicias casi esquina Sotomayor. 23 F

DUEÑAS DE CASA: SE COMPONE: servicio para té, juegos de lavatorios y se niquela, dora y platea San Isidro 615. 22—F

SE NECESITA AL SEÑOR VICTOR Alfonso para asunto que le interesa. San Francisco 409. 22-F

DESEO ASOCIARME A NEGOCIO central establecido: bar restaurant o abarrotes. Aporto mi trabajo, caja registradora National y capital. Resolución Lunes A. I. Arturo Prat 1709.

DESEO SABER DE LA Sra. HERMINIA Segura de Dueñas, para más señas, tiene dos hijos, dirigirse a L. M. D., Correo 7. Una amiga que la perdió de vista cuando vivió en San Francisco. 24 F

¡PROPIETARIOS! ARREGLO CONVENTILLOS insalubres, económicamente Constructor 10 de Julio 789. F-22

TRASLADOSE A REQUEGUA LA señora Tránsito Jara de Santis, en compañía de su familia, a pasar las amarguras de su viudez.

SE NECESITA AL MAESTRO CARPINTERO Galaz o a su compañero que hicieron los tableros el año pasado en Delicias 340. Luis Palma.

AMPLIACIONES PARA CASAS, agentes, precios especiales, retoque fino para fotografías. Atiendo provincias. Huérfanos 1059 G. Casilla 2989. 23-F.

CASA FIDEL PEREZ, AHUMADA 16, permanecerá cerrada hoy por balance.

EXTRANJERO HONORABLE contraería matrimonio con señorita o viuda decente con algún capital para trabajar. Dirigirse casilla N.o 7521. V. K. M. Correo 8.

CONTABILIDADES ATRASADAS, peritajes, arbitrajes, liquidaciones, revisiones, balances, ¿necesita Ud. contador? Ordenes: Cooperativa Nacional Contabilidad, Delicias 2778, Portal Edwards. M-3

HOTELES Y PENSIONES

¡ATENCION! PIEZAS AMOBLADAS desde 3 pesos diarios; con dos camas 5 pesos. Hotel Buenos Aires Delicias 2321. M.27

OBREROS.! HECHURAS TRAJES casimires por metros, facilidades. Vicuña Mackenna 1080. 3-Mr.

ALAMEDA 975, PIEZAS AMOBLADAS. Pensión caballeros honorables. 2—M.

CASA ESPACIOSA, SIN ALTOS SE arrienda buenas piezas, con comida sana y abundante. Catedral 1867. 2—M.

EN CASA PARTICULAR SE REPARTE a domicilio buena comida y sana. Catedral 1867. 28—F.

FAMILIA HONORABLE OFRECE piezas pensión. Compañía 2519 F-23

EN CASA PARTICULAR SE REPARTE a domicilio buena comida y sana. Catedral 1867. 3—M.

CASA FAMILIA SE ARRIENDAN piezas para profesionales o personas serias, con o sin pensión. Delicias 1248, a 2 cuadras del centro. 23-F

ARRIENDANSE PIEZAS AMOBLADAS con pensión. Nataniel 112. 22—F.

PIEZAS PENSION Y PENSION MESA. San Francisco 213. 28—F

PIEZA CON BUENA PENSION ofrécese en casa familia, cerca Universidad e Instituto. Gálvez 216. F 24

CASA RESIDENCIAL PARA FAMILIAS o personas solas por días o meses. Estado 75. Regios dormitorios, salitas baños privados, excelente comida, uso familiar, pensión de mesa por meses. Los dueños atienden personalmente, retribuyendo la deferencia de los huéspedes. Precios módicos. English Spocken. F 23

FAMILIA SERIA ARRIENDA PIEZA amoblada caballero honorable, con sin pensión. Claras 724. F 22

PIEZA CON PENSION MATRIMONIO, caballero, casa extranjera. Chacabuco 569. F 22

ALAMEDA 777 CASA POCOS PENSIONISTAS, arriéndanse piezas buena comida. 22-F

CASA RESIDENCIAL EXTRANJERA. Moneda 1468. Regio departamento calle, amoblado, piezas con sin muebles. Baño, muy buena comida. F-25

CASA DE FAMILIA RECIBE NIÑITOS pensionistas enseñándoles primeros conocimientos y piano. San Francisco 393. F-24

PIEZAS CON PENSION, CON 1312.

GARCIA REYES N.o 48, CASA peto, arrienda piezas y pensión empleados y estudiantes.

ARRIENDASE ESPLENDIDA za a la calle con pensión, casa milia. Nataniel 71.

PIEZAS PENSION, PRECIOS dicos. San Diego 263.

ARRIENDO DOS PIEZAS pensión a personas honorables, sa particular, sin pensionistas, rrera 1138, media cuadra tranv

COMODAS PIEZAS AMOBLADAS arriendo. San Martín 639.

PIEZAS PENSION 21 DE MAYO

PIEZA AMOBLADA CON O pensión, arriéndase. San Diego

ESPACIOSAS PIEZAS AMOBdas, baño y pensión, casa tra muy bien atendida. Serrano

CASA EXTRANJERA OFRECE pléndidas piezas reglamenta das, balcón a la calle y baño pensión, San Diego 89, altos recién construída, a media Alameda.

PIEZAS PENSION, CARMEN

PENSION, PIEZA AMOBLADA de 130, familia. Morandé

LUJOSA CASA RESIDENCIAL licias 978, ofrece departamento o sin pensión por meses o días

PIEZA PENSION, ALONSO lle 730.

ARRIENDO PIEZA AMOBLADA con pensión, días, meses. San go 103.

PIEZAS CON PENSION do, Tarapacá 1019, al llegar a

EMPLEADOS, ESTUDIANTES, zas buena pensión desde 10 da sana, abundante, mesa, Arturo Prat 588.

SERRANO 580, PIEZA CON muebles con sin pensión, arri

FAMILIAS DE PROVINCIAS deseen mandar sus hijos a S ofrezco pensión, trato de famil casa honorable. Correo Centr de B.

PENSION 75, PIEZA AMOBL 65. Amunátegui 733.

CON O SIN PENSION ARR dos buenas piezas con luz cuarenta y sesenta pesos. L 90, al llegar Moneda.

CASA RESIDENCIAL EXTRA ra, se arriendan piezas con p de primer orden con y sin m Rosas 1267.

PENSION CON PIEZA OFRE caballero, ,cabeza familia. A. 248.

ALAMEDA 1621, FRENTE PA sito Dieciocho, lindas piezas, pensión, precios bajos. Residen mlia.

ARRIENDO BUENA PIEZA pensión a señorita o señora casa sin pensionistas. Aven Paz 695.

HOTEL Y RESTAURANT Diego", almuerzo o comida por Recibo pensionistas de mesa $ 75 y con pieza, desde $ 1 suales. Se mandan viandas a d cilio. Piezas para pasajeros a cios módicos. San Diego N.o

EN VIÑA ARRIENDO BUE piezas con pensión. Calle Va so 60.

PENSION COMPLETA PERS honorables, sin niños. Provid 973, junto Román Díaz.

FAMILIA ARRIENDA UNA O piezas buena pensión, matrim jóvenes. Precios módicos. Sant mingo 2414.

$ 120 PENSION CON PIEZA ma 1711.

DELICIAS 2311, MAGNIFICAS zas balcón, calle con pensión.

EN CASA HONORABLE CENT ofrécese buenas habitaciones bladas con excelente pensión. aseo, buen baño. Moneda 840.

PIEZAS BALCONES, PENS ofrece familia. Marcoleta 540. A cuadra Cerro Santa Lucía.

DOS ELEGANTES DORMITO con sin pensión. Precios mó Santa Rosa 917.

ARRIENDASE PIEZAS A LA Clle e interiores, espaciosas, con sión a personas honorables. A Prat 34.

VENDO PENSION, BUENA SITUción, con clientela. San Pablo

PIEZAS PENSION OFRECE FAlia honorable. Nataniel 17

INSTRUCCION

LICEO SANTIAGO, GALVEZ Curso vacaciones. Internado, m pupilaje, externado. Matrícula ta.

CURSOS VACACIONES, TOD ramos. Instituto "Pinochet Brun". Huérfanos 1657.

INSTITUTO PINOCHET LE-B Kindergarten, preparatorias I, II humanidades. Internos, medio ternos, externos. Matrícula abi Clases comienzan 9 de Marzo. fanos 1657.

PROFESOR DE ESTADO, PREP ra exámenes de francés, inglés, mán, castellano, ciencias, físi química, matemáticas, historia geografía, para Marzo y el bachi rato. Ocurrir a Avenida M N.o 70, casa N.o 28, diariam 8 a 12 A. M. y 2 a 8 P. M.

CONTABILIDAD., CORRESPON cia, todos trabajos oficina ras. Extranjero. Casilla 31

"INSTITUTO SAN MARTIN" San Martín 64. — Teléfono Central. — Humanidades, prep torias, kindergarten. Internos dio-pupilos, externos. Profesores Estado. Exámenes válidos en el tablecimiento. Matrícula abierta.

PREPARO EXAMENES FRANC matemáticas. Cochrane 82.

LICEO CHILENO DE MINAS tomayor 621-625 Plaza Yungay. léfono 174, Yungay. Internado medio internado, humanidades, paratorias, kindergarten, válidos en el mismo establ to ante comisiones universi música, exámenes conservat Matrícula abierta. Prospectos so adorno.

DOY LECCIONES PIANO.— Co rreo 16. S. E.

CLASES TAQUIGRAFIA PITMAN aprendizaje rápido, R. Casilla 1893.

ERNADO BARROS ARANA.— exámenes previos tendrán lu- el 10 de Marzo. Los de Matecas, Castellano e Instrucción el 11; los de Francés y Fi- fía el 12; los de Física, Química, Biología y Ciencias Naturales 13 y los de Historia y Geogra- Inglés y Alemán el 14 a las A. M. La matrícula para in- al establecimiento estará desde el 6 de Marzo, de ~ p M. Las clases se abren el 16 Marzo. 10-M

STITUTO.. COMERCIAL.. DE tiago. Agustinas 1060, fundado Primero Marzo empiezan cur- Contabilidad, Taquigrafía, In- Francés, Dactilografía. Ma bierta.

AMENES HUMANIDADES, pre- conocidos profesores Estado examinadores universitarios. — Instituto Comercial, Agustinas

AMENES INGLES. EXITO. PRO. Coghlan, Moneda 1015. Tra- ciones. Clases. 24 F

CESITASE SEÑORITA QUE PO- el francés y conocimiento de hu- manidades, para continuar educación de una joven. Tratar: Alfredo Es- C. Alto Jahuel, Buin. 26 F

CEO SANTA ISABEL, KINDER- preparatorias, medio pupilas externas. Matrícula abierta. Rosas F-22

CUELA NACIONAL DE MASA- (fundada en 1914). Matrícula Apresúrese. Masaje Medi Belleza científica. Pedicuro También por correspon- Otórganse diplomas autori Pídanse prospectos. Inscri- Santa Rosa 22. 23 F

IVERSIDAD LIBRE RODOLFO Salas" Plazuela Santo Do Preparamos exámenes. Ma- abierta.

SOS DIURNOS, NOCTURNOS, tabilidad. Escritura máquina, ta- grafía (señoritas y jóvenes), ma- abierta. Instituto de Conta- Bandera 164 24-F

FESORA COMPETENTE ~RE- exámenes universitarios. En- garantida. García Reyes 56.

ADEMIA DE CORTE PARA SE- Un fianza rápida garanti- Abierta matrícula, moldes, con- ciones. Mme. Tiraferri. Agusti- 829.

JUDICIALES

IEBRA CARLOS BORGOÑO BI- deira. — Por decreto del 2.o gado Civil de fecha 31 de Ene- de 1925, se ha declarado en que- a don Carlos Borgoño R., nom- brándose síndico provisional a don guel Feliú, y se ha fijado para la mera junta el día 23 de Marzo las 11 A. M. — El Secretario. 7—M

MATE.— EN EL JUICIO DE partición de los bienes de don Noé erta Sánchez se ha acordado sa- a remate el fundo "La Estre- ", ubicado en este departamento, poniente de la capital y que es mado por la unión de las anti- chacras "La Estrella" y "La Salvadora". El remate tendrá lugar 6 de Marzo próximo, a las 4 P. en el estudio del compromisa- don Enrique Donoso Urmeneta, litas 754, y el mínimum para posturas es la suma de $ 470,000, herederos reconociendo deuda hipo- caria primitiva de $ 190,000 y el to, mitad al contado y mitad a meses plazo con 8 por ciento de interés anual. Más detalles, bases antecedentes en la oficina del ac- tuario que suscribe.—F. Errázuriz gle, notario.

MEDICINA

MARIN SOTOMAYOR.—CLINI- privada, 14 años práctica en raciones inyecciones. Trata- miento enfermedades trascendencia cial. Precios módicos. Estado 63. 27-F

VITALINA ES EL RECONSTITU- más eficaz, cura la anemia fortifica los nervios. 25—F

PILOL CURA LA IRRITACION todas las enfermedades de la vista 25—F

GABINETE DENTAL, SAN DIEGO Higiene completa. Extracciones dolor. F-24

MASAJE MEDICO — ELECTRICO cisco Lenti, estudios en Italia. pecialidades enfermedades arti- res, parálisis, reumatismo, neu- úlceras, tumores cancero- y de vientre. Consultar, de 2 a Arauco 831. 26—A.

GONORREAS, AUNQUE ANTIGUAS orquitis ,curan radical- Glóbulos Pérsicos. Boticas surtidas. 16-3

DO UN EFICAZ REMEDIO PA- curar el estreñimiento y sus con- Especialmente en las embarazadas. Probado en más de tos casos con resultados sor- prendentes. No es purgante. Es un regularizador de la digestión. Venta: Delicias 2593, entre Sotoma- y García Reyes. 28-F

LAS DELICIAS, CURACIONES gra- piorrea, extracciones, trabajos Enrique Villarroel. 22—F.

RAYOS X, $ 5, EXAMEN CORAZON, estómago, nervios, enfer- medades señoras. Consultorio eco 6-7 tarde. Sanatorio Avenida 586, frente San Isidro. M-6

DENTADURAS SIN PALADAR su boca comodidad insupe- doctor Muñoz, San Diego 995. Marzo 15

AL PUBLICO. —LA ULTIMA PA- Mis grandes descubrimien- Veinticinco años de traba- para dar a conocer en Chile (mi patria) los maravillosos efectos de preparaciones completamente y compuestas sólo de vegetales y flores chilenas para cu- las enfermedades más graves la vista sin necesidad de opera- No hay en el mundo nación que posea un descubri- semejante. He comprobado eficacia de mi remedio haciendo recuperar la vista a personas cie- y desahuciadas por los mejo especialistas tanto de América co- de Europa y del mundo entero consta de los certificados poseo. Aún más cura instantá- ataques al cerebro con de conocimiento; ataque- parálisis, enfermedades nervio- y mentales, epilépticas, reuma- gotoso, hinchazones, tumo- glándulas, boca torcida, ojos paralizados, reprimir sea cual fuere su causa. curaciones se producen que se pongan en trata- inmediato después de pro- el ataque porque transcu- algún tiempo, aunque se ob- mejoría desde la primera se hace más difícil la radical. Debo advertir doy nada a tomar.—Nota compañías inglesas, nortea- y en general a todas naciones, les propongo en ven- negociación el secreto de mis descubrimientos. Doy to- clase de garantías y segurida- respecto a su eficacia, some- a las pruebas y compro- que se crea conveniente en presencia de los o representantes en esta Más datos pídanse a mi Santiago de Chile, Ave- Condell N.o 834. José Santos

GONORREAS: IMPOTENCIA, INfecciones prostáticas ambos sexos, curación radical, sistema propio, inyecciones antiblenorrágicas, quince años práctica en vías urinarias, precios módicos. De 9 a 12. 7 a 9. Policlínica,. Mapocho 2776. F.-25

¡¡ENFERMOS!! PERSONAS AGOtadas física y mentalmente, nerviosas, neurasteénicas, cansancio cerebral, anemia, raquitismo, impotencia, insomnios. El mejor tónico, Cerebrol. Boticas surtidas. F-22

LA IMPOTENCIA, LA DEBILIDAD sexual, la neurastenia se curan con Bismolán, en venta Boticas Bentgerodt; Brand; Indio. 18 Abril

GABINETE DENTAL, MATUCANA 1070, (entre Mapocho y Andes), trabajos rápidos y sólidos. Precios bajos, consultas de 1 a 4. 27 F

¡CANOSOS! NO BOTEN PLATA EN comprar tinturas desconocidas. Compren únicamente la Tintura Vegetal Herz, que se vende en Angamos 275, entre Lira y Maestranza, que tiene la garantía de probarla antes de comprar. Frasco $ 5. 6-M.

ENFERMOS DEL ESTOMAGO, TUbo digestivo, riñón, sánanse radicalmente: Echaurren 71. 22—F

CREMA VENUS, JABONOSA, QUIta pecas, espinillas, barros, evita las arrugas y blanquea el cútis quemado por el sol. En venta: Botica Bruselas, San Diego 454, y Botica La Nación, V. Mackenna 827

¡SEÑORA! ESPERA GUAGUA, PAse consultar precios y comodidad Pensionado "Doctora Vicentina". Matronas turno permanente para atención a domicilio y en la clínica. San Diego 57. 23_F

3726 PORTAL EDWARDS. TRABAjos dentales, los Domingos y días festivos.

MUEBLE

ANTICIPO FONDOS POR MUEbles, útiles a consignación, Casa Remates. San Antonio 74. 27-M

MUEBLES, PIANOS, MENAJES vendo y recibo a consignación, Casa Vergara. Moneda 1467. 1.o M

ALFOMBRAS, CORTINAJES, LIMpia, lava, tiñe, Moneda 1467. Teléfono 2337. 1.o M

VICTROLA "VICTOR" Y PORTAtil, nueva, desde $ 160, vende. San Pablo 2215. 26—F

DISCOS VICTOR Y OTRAS MARcas desde $ 4, vende. San Pablo 2215. F-26

MUEBLES SALITA Y DORMITORIO véndese. San Diego 294. F-22

MUEBLES, DORMITORIOS COMEdores, salones, escritorios, todo estilo y modelo, roble americano. Precios bajísimos. Facilidades pago. Especialidad, sillas desde $ 130 docena, asiento cuero y escuadras. Venga consultar precios. Fábrica Nacional de Muebles. Serrano 398. 30 M

DE OCASION VENDO: CATRES, camas, máquina Singer, choapinas y varios. Dirigirse Cochrane 2117. F 22

VENDO BONITO ESCRITORITO. Herrera 523. F-21

RICO PIANO ALEMAN VENDESE. Tarapacá 812. F-24

VENDO LINDO ESPEJO SALON catre bronce, colchón lana, dos estantes libro. 21 Mayo 831. 22-F

POR VIAJE VENDO AMOBLADO comedor moderno mármol lunas biseladas poco uso 1|2 amoblado salón flamante, varios. Marcoleta 467. 22-F.

DISCOS PATHE VENDO, ARTURO Prat 219. 23-F.

VIAJE URGENTE VICTROLA PAthé, estilo inglés, vendo. Arturo Prat 819. 23 F

SE VENDE DE OCASION APARAdor, trinches y escritorio. Alonso Ovalle 1329. 23 F

VENDO JUEGO MUEBLES ESCRItorio cuero rojo. Y otros muebles. Tratar: Oficina Teatro Esmeralda. 23—F

FONOGRAFO CON 14 DISCOS DE ocasión vendo. Brasil 80. 23—F

SE VENDE DE OCASION UN BAÑO con calentador. Independencia 1010 (Frutería). 23—F

CO PIANO ALEMAN VERTICAL de ocasión vendo. Huérfanos 2557. 24-F

SE VENDE UN JUEGO DE SALON de seis sillas, dos sillones y un sofá en flamante estado. Arturo Prat 1665.

OCASION: AMOBLADO SALON Rojo, silletas doradas y mesa marquetería, importados; consolas, cuadro Juan Francisco González, y otros, estantes cocina. sillas mesas salones, etc., Delicias 211.

ESCRITORIOS COLEJIALES VENdo, San Francisco 549. 23-F

VENDESE DOS CATRES FIERRO. Verlos, Santa Isabel 431, 11 A. M. 23-F

CATRES BRONCE, $ 300, ID. LAqué, desde 40; guardarropas, desde 100; aparador dos trinches, 400; salón desde 350; mesa correderas, salita, 120; muebles hall, 120; paragüero roble, 200; sillas nuevas comedor, desde 130 docena; cocina económica instalada desde 120; escritorios cortina y ministro, estante libros, alfombras, desde 70, vendo. Moneda 1467. F-23

$ 375 VENDESE JUEGO SALON monquett verde. Clasificador 248. F-24

OCASION: GRANDE, RICO ESPEjo importado, gruesa luna biselada, precioso marco vendo mitad de precio. Franklin 1410.

SOMIERS MARQUEZAS Y COLCHOnes composturas y medidas a domicilio. San Pablo 2165. F-23

VENDO ESCRITORIO EN $ 50, Esperanza 958.

PIANOS ALEMANES, PERFECTO estado vendo ocasión. Tarapacá 696

AMOBLADOS COMEDOR, DORMItorios, salones, escritorios, conclusión negocio, maquinaria. Fábrica Nataniel 464. 27-F

AMOBLADO SALON LUIS XV FLAmante, forro claro, vendo. Rosas 3077. 23-F.

PIANO FLAMANTE VENDO GRAN ocasión, $ 1,900. Maestranza 1236. 23-F.

COMPRO MESA DE COMEDOR, REdonda, de ocasión, indicar precio, L. P. Casilla 3463.

VICTROLA MUEBLE MARCA Ampliphono, valor $ 2,000 vendo en $ 1,500. 10 de Julio 815.

MUEBLE DE PELUQUERIA VENdo. Ñuble 1036.

VICTROLA CHICA MARCA COlumbia de ocasión. 10 de Julio 815.

PIANO, MAQUINA CALAR VENdese Huérfanos 2729.

VENDO VARIOS MUEBLES ANTIgüedades todos finos. Exposición 1301, esquina Iquique.

VICTROLA VENDO, PAGO MENsual, avise domicilio o B. Casilla 1655.

OCUPACIONES OFRECEN

OFICINISTAS Y EMPLEADOS DE COMERCIO

FARMACEUTICA NECESITO. F. G. Casilla 3940.

NECESITO EMPLEADO CON 1,500 a 2,500 efectivos para darle acreditada oficina comercial con participación mínima de $ 500 mensuales, garantizándoselo devolución dinero invertido. Indispensable sea trabajador y de recomendaciones. San Pablo 1636. 25-F.

PRENSISTA PEDAL NECESITO. Moneda 1068. 23 F

FARMACEUTICO SE NECESITA. Campo de Marte 298. 23 F

CABALLERO O JOVEN BIEN REacionado necesítolo como agente. Serrano 215. De 2 a 3. 23-F

CONSTRUCCIONES

SE NECESITAN DOS ALBAÑILES para hacer enlucido a trato, para el Lunes. Carrión 1397. F-23

CARPINTEROS MUEBLISTAS

BUENOS CARPINTEROS PARA puertas y ventanas, necesito. Fábrica 1847. Detrás Parque Cousiño. 23-F

CARPINTERO Y ALBAÑIL MUY competente necesito. Providencia, calle Prado 874. 23-F.

MUEBLISTAS COMPETENTES NEcesito. Prat 353. 23—F

MUEBLISTAS PARA TRABAJO A domicilio, necesito. Prat 353. 23—F

OFICIALES MUEBLISTAS, CON HErramientas, competentes, necesito Argomedo 474. F 23

NECESITO OFICIAL CARPINTERO y carpintero. Agustinas 1672.

NECESITO OFICIALES CARPINTEros para instalaciones de negocio, mañana Lunes de 9 a 10 A. M. Nataniel 122.

NECESITO OFICIAL MUEBLISTA muy adelantado, Castro N.o 408. 23 F

CARPINTERO MUEBLISTA NECEsito. Vicuña Mackenna 265. F-23

CARPINTEROS DE BANCO COMpetentes necesítanse Cumming 861. 24 F

NECESITO CARPINTERAS DE banco. Tocornal 325. 23-F.

CARPINTEROS NECESITA LA Fábrica de Puertas y Ventanas, calle Antonio Varas N.o 67.

CARPINTEROS COMPETENTES se necesita. Tratar: Amunátegui 232. 23-F.

NECESITO CARPINTEROS GOTIcos y buen maquinista huinchero tupicero. Arturo Prat 1302. 23 F

MUEBLISTA APRENDIZ NECESIto, prefiero sepa carpintería. Avenida Viel 1936.

SASTRES

OPERARIOS U OPERARIAS PARA hacer sobretodos necesita Sastrería Lozano. 493 San Antonio 493. 23-F

VESTONERAS COMPETENTES necesitamos "London House". Huérfanos 1059. Galería Edwards. 23-F

HOJALATEROS Y GASFITERS

SE NECESITA 2 MAESTROS Gásfiters. Morandé 885.

HOJALATEROS COMPETENTES necesito, prefiero conocidos. —A. Barroso 363. 23-F

PELUQUEROS

NECESITO PELUQUERO PARA Sábado y Domingo, con algo de herramientas. Doy comida y el 50 por ciento. San Pablo 4046. 22 F

PELUQUERO COMPETENTE PREfiero sepa masajes. Santa Rosa 42. 22-F

REPUESTOS, ACCESORIOS, AGUjas, aceite, hilo para máquinas de coser. Independencia 334,

NIÑOS

NECESITO NIÑO PARA LOS MANdados. Sama 1764. 22-F.

NECESITASE MUCHACHO PARA el aseo, buen sueldo, Riquelme 37.

MUCHACHO PARA EL SERVICIO necesítase. Avenida Costanza 245, Leones. 23-F.

NIÑOS NECESITAN, AVENIDA San Camilo 917.

MUCHACHO CON CARNET NEcesito, Victoria 593.

MOZOS

NECESITO MOZO CON MUY BUEnos informes, sin pretensiones. Agustinas 663. 22-F

NECESITO MOZO COMPETENTE con buenas recomendaciones, puertas adentro. F-22

MOZO BIEN PRESENTADO, NIÑEras, empleadas comedor, piezas, cocineras, sueldos excelentes, encontrarán ocupación inmediata. Arturo Prat 16. Proporciona toda servidumbre recomendada.

NECESITO MOZO DE 10 A 18 AÑOS para aseo y mandados de casa de modas. Buen sueldo. Alameda 238. 23-F.

ARTES MECANICAS

MECANICO COMPETENTE NECEsito. Manuel Rodríguez 60. 23-F

ZAPATEROS

COSEDOR EN BLACK COMPEtente, necesito. Sama 1038. 22-F

CORTADORES DE CUERO Y arreglador de charol y cueros de color, necesita la Fábrica Chilena de calzado. Gálvez 1043. 23—F.

MAESTRO COMPETENTE SACAR puntera hasta rematado, se necesita en la Fábrica de Calzado, Amunátegui 914. 22

SE NECESITA UN ABRIDOR DE hendidos Blake y escarpín. Fábrica de Calzado Ruiz Hnos. Valparaíso 1081. 23 F

NECESITO ZAPATEROS EN EStaquillado para hombres, señoras y niños. Pago los mejores precios Botería Moderna. —Luis Contreras. Melipilla. F-25

NECESITO ZAPATERO COMPOSturero. Marcoleta 479. 22 F

NECESITO OPERARIOS COSIDO de hombre. Pago buen sueldo. — Bascuñán 36. F-23

APARADORAS Y CONTADOR DE suela Planot, Fábrica de Calzado.— Delicias 2701. 23-F

CORREDOR DE FIERRO SE NECEsita en Amunátegui 914. F 23

ZAPATERO COMPOSTURERO Prefiero que sepa algo nuevo, aparadora de señora necesito. Prat 103.

VARIOS

TALABARTERO NECESITO, Castro 642. 22 F

NECESITO RUEDERO, OBRA GRUEsa. Matías Ovalle 119. F-22

BODEGUERO Y DESPACHADOR de vinos embotellados necesito. Recoleta 320. 24 F

PANADEROS; PALAS HACE Y REmite. Fábrica El Progreso. Sotomayor 37. F-23

REPARTIDOR DE VINOS CON GArantía c ría necesito, que conozca el reparto podría entrar en muy buenas condiciones comprando el reparto de un repartidor que falleció. Viña Pracarros a Lo Ovalle, paradero 12. F 23

NECESITO VENDEDORES EN DULces. Doy 20 en peso, y 40 al comerciante. Ñuble 769. F 22

MAESTRO CARAMELERO, QUE sepa trabajar bien, se necesita, en Moneda 3240. F 23

JOVENES QUE SEPAN TRABAJAR en el ramo y coser a máquina, se necesitan. Maletería El Faro. Estado 74. 22-F.

CARRETONERO COMPETENTE reparto Bodega, necesítase Chacabuco N.o 15. 22—F.

HERRERO, CARRETERO NECEsito. Tratar: Carmen 1480.

PEONCITO CASADO PARA EL campo necesito. Tratar: Carmen 1480. 22-F

NECESITO PIANISTA Y VIOLInista Eyzaguirre 1147. 22 F

RUEDERO COMPETENTE NECEsito. Av. España 47. F-22

JOVEN DE 16 A 18 COMPETENTE en almacén con recomendación, necesítase Av. La Paz 409.

300 TRABAJADORES DE PAMPA se necesitan para las oficinas salitreras de Iquique. Se aceptan solteros y casados. Para mayores datos, ocurrir a los siguientes puntos: Oficina de inscripción calle Picarte 150 (barrio Independencia); kiosko azul, Plaza Argentina frente Estación Alameda; kiosko Avenida Matta esquina Arturo Prat; kiosko Mapocho esquina Matucana; y Puente Bandera frente Estación Mapocho. Todos estos kioskos tienen como señal una banderita blanca. La salida será el Jueves 26. Examen médico de 8 a 9 A. M. y de 3 a 4 P. M. 25 F

BUEN VIOLINISTA PARA ORQUESta necesito, teatro Chile Exploration. Chuquicamata. Dirigirse a Casilla 1349. Santiago. F-26

SE NECESITAN BARNIZADORES. San Diego 482.

300 TRABAJADORES CHUQUICAmata necesítanse 200, y 100 carpinteros, para Tocopilla. Salida Miércoles 25. Dirigirse: Puente Bandera frente Estación Mapocho, señal Bandera Azul. 23-F.

OFICIAL CARRETON VINERO necesito, el Lunes. Viña Cordera. Matta Oriente N.o 53.

BUEN GOTICO SE NECESITA. — San Pablo 2930.

RUEDERO NECESITO, MAPOCHO 2891. 23-F.

JARDINERO MUY COMPETENTE, trabajador y con muy buenas recomendaciones, necesito. Presentarse de 10 a 12. San Luis 257 (Los Leones). 23-F.

NECESITO TALABARTERO OBRA blanca y obra negra. Brasil 29.

NECESITO CHOCOSERO PARA EL campo. Tratar: Blanco Encalada 2899. F-23

HUINCHERO NECESITAMOS QUE sea mecánico. E. Escala 2967.

DACTILOGRAFAS Y OFICINISTAS

SEÑORITA PARA CAJERA QUE sepa sumar y sea cumplidora, se necesita. San Francisco 409. Tratar: 10 a 12. 22-F

COSTURERAS

NECESITO CORTADORA ROPA de señora, Eyzaguirre 733. 1.o-S

NECESITO COSTURERAS. TRABAjo bien pagado. Fábrica de Ropa Blanca "El Barato". San Pablo 1023. F-22

SE NECESITAN COSTURERAS para ternitos de niños. Exijo muestras y compostureras para taller. Sastrería La Gran Vía. San Pablo 1011 22-F

NECESITO BUENAS COSTURERAS en ropa blanca de señora y caballeros. Fratelli Castagneto.

BORDADORAS A MAQUINA NEcesita Catedral 2711. 24 F

COSTURERAS SASTRE BIEN Adelantadas, trabajo de primera todo año, pago 4, diez pesos diarios. Buenos Aires 227. 23-F

CAMISERAS, CALZONCILLERAS, necesítase, Picarte 350. 23-F.

LAVANDERAS

CAMISERAS, POSTICERAS Y LAvanderas, necesitamos. Lavandería, Merced 475. 23-F

CAMISERA Y POSTICERA NECEsita Lavandería Jenovesa. Agustinas 668. 22-F.

POSTICERA NECESITA "LAVANdería Génova". A. Prat 159. 23-F

LAVANDERA DE OFICIO, DE HOtel o lavandería, puertas adentro, necesito, Hotel Hispano Americano. San Diego 142.

NECESITASE LAVANDERA CASA particular Av. General Bustamante 584.

LAVANDERIA FRANCO ESPAÑOla, Huérfanos entre Cueto y Sotomayor. Se necesitan fineras, almidonadora.

PLANCHADORA FINERA, PRACtica, para tintorería, necesítase. Se paga bien. Trabajo permanente.— Camilo Henríquez 644. 24-F.

LAVANDERA AYUDANTA, CAMA adentro. necesito. Ejército 371. 24-F.

SE NECESITA POSTICERA LAvandería. Brasil 119. 22-F

APARADORAS

APARADORAS Y PUNTILLERAS máquina plana, necesita la Fábrica Chilena de Calzado. Gálvez 1043.

APARADORAS PARA AFUERA necesito. Valparaíso 1064. Carmen 14. 22-F

EMPLEADAS DE MANO

EMPLEADA DE LA MANO, CON recomendaciones, necesítase. Merced 733. F 22

EMPLEADA PARA LAS PIEZAS Y cuidar niños, necesítase en casa alemana, presentarse, Huérfanos 1326 Oficina 8. F 22

EMPLEADA PARA DOS PERSOnas se necesita en calle de Maipú N.o 595. 23

NECESITO EMPLEADA PARA LA mano. Tratar: Catedral 1941.

NIÑA MANO, RECOMENDADA necesito. San Martín 64. 22-F

EMPLEADA DE OFICIO PARA 2 personas. Buen sueldo. Bilbao 70, cerca Alameda. 22-F.

$ 50 O MAS, NIÑA PARA TODO servicio, buena presentación, necesita matrimonio extranjero, con guagua, Santa Isabel 416. 22 F

NECESITO EMPLEADA. SANTA Rosa 973. F-23

SE NECESITA EMPLEADA DE mano, formal. Bilbao 340. Providencia 24-F.

NIÑA SERVICIO DOS PERSONAS necesito. Manuel Infante 92. Providencia. 23-F

EMPLEADA DE MANO, NECESITO. Santo Domingo 735. F 23

EMPLEADA MUY COMPETENTE. para comedor se necesita. Vicuña Mackenna 62, chalet 15.

NECESITO NIÑA DE MANO. Avda. 369 F 23

EMPLEADA PARA PIEZAS CON REcomendación, se necesita. Vicuña Mackenna 518. F-23

NECESITO EMPLEADA, AYUDAR quehaceres domésticos, Mapocho 3826.

NECESITASE SIRVIENTA DE mano Brasil 54. 23 F

NECESITO EMPLEADA DE COMEdor y cocinera recomendada, Santo Domingo 1681.

EMPLEADA DECENTE CON REcomendaciones necesita señora sola Calle Irarrázaval 4. Por Bellavista. 23-F.

EMPLEADA NECESITO PARA quehaceres prefiero con niño grande. Cueto 1002. 22-F.

COCINERAS

COCINERA SE NECESITA. LIRA 278. F 23

NECESITO COCINERA. BUEN sueldo. Tocornal N.o 626. F 22

FAMILIA EXTRANJERA NECESIta cocinera. Rancagua 0398 esquina Av. Condell. Providencia. 22-F.

COCINERA, NECESITO. CUETO 585. 22—F.

NIÑA QUE ENTIENDA ALGO Cocina, necesítase. Teatinos 742. F-21

COCINERA Y NIÑERA NECESITO con puertas adentro. Independencia 397. 2-F

COCINERA JOVEN RECOMENDAda necesito para familia de cinco personas, sueldo: $ 60. Miraflores 330. 22-F

NECESITO COCINERA RECOMENdada. Blanco Encalada 2547. 23-F

NECESITO AYUDANTA DE COcina, Catedral 1289. 22 F

EMPLEADA SIN NIÑOS PARA LA cocina, se necesita. Maestranza N.o 1236. 23—F

NIÑA SEPA ALGO DE COCINA, Casa extranjera, 4 personas. Marcoleta 438. 23—F

NECESITO COCINERA Y EMPLEAda para comedor. Dieciocho 229. 23—F

EMPLEADA QUE SEPA COCINAR poca familia extranjera, buen sueldo, Victoria esquina Juan Vicuña, Almacén El Triunfo. 23 F

SE NECESITA COCINERA Y NIña para los comedores. San Diego 1495. 23 F

COCINERA PARA MATRIMONIO solo, se necesita. Marcoleta 447. 24-F.

COCINERA NECESITO. BRASIL 53.

COCINERA COMPETENTE Y Empleada para piezas necesítanse para matrimonio alemán solo. Presentarse con recomendaciones. Calle Manuel Montt 2260. Horas: 1 a 5. F-22

COCINERA, BUEN SUELDO, POCA familia, necesita, Egaña 578, entrando San Isidro, casa construcción. F 23

NECESITO MUY BUENA COCINEra. Sueldo 150. Cienfuegos 81; y empleada de pieza. F 24

NECESITO COCINERA CON RECOmendación. Independencia 734. F-23

COCINERA NECESITO, CASA EXtranjera. Vicuña Mackenna 656.

EMPLEADA COMPETENTE AYUDE cocina y servicio, sueldo $ 50. Madrid 971. 23 F

COCINERA NECESITASE EN DElicias 227-B. 24 F

NECESITO COCINERA BUENA persona, práctica en guisos caseros. Agustinas 2428. 25 F

COCINERA COMPETENTE RECOmendada necesítase. Carmen 139 de 3 a 6. F-26

COCINERA Y NIÑA DE MANO, NEcesito. Manuel Rodríguez 22.

NECESITO COCINERA, PREFIERO de 35 a 40 años, para matrimonio solo. Av. Brasil 745. 23-F.

COCINERA PARA UNA PERSONA necesita Vicuña Mackenna 660. 23-F

COCINERA FORMAL PARA Fundo inmediato necesito con recomendaciones. Sueldo: $ 60. Miraflores 351. 22-F.

NECESITO COCINERA Y EMPLEAda joven para las mesas. Pensión Eyzaguirre 1074.

SE NECESITA COCINERA BUEnas recomendaciones. Moneda 918. F-23

NIÑERAS

EMPLEADA PARA EL CUIDADO guagua y otra para la cocina, necesita San Isidro 615. 22—F

NIÑERA CON BUENAS RECOmendaciones necesito. Agustinas 668. 22-F.

VARIOS

NECESITO BUENAS PREPARADOras de sombreros. Buen sueldo. Trabajo todo el año. Alameda 238. F 24

BUENA SIRVIENTA DE PIEZAS necesito. Riquelme 33.

EMPLEADA DE EDAD PARA LAS piezas, necesito. Huérfanos 1508.

AMA DE LECHE SIN NIÑOS, NEcesito con urgencia. Lira 1151.

NIÑAS TRABAJADORAS, 30 MENsual, cama afuera. Ñuble 769.

EMPLEADA PARA COMEDOR SE necesita, con recomendaciones. Brasil 61. p2-F

EMPLEADA COMEDOR PARA FAmilia corta, bien recomendada, se necesita, en Moneda 663. Tratar: de 9 a 11 y de 2 a 5. 22-F

NECESITO TEJEDORA DE LANA Puente 710. 23-F

NIÑA DECENTE 14-17 AÑOS, NEcesita Laboratorio San Ignacio 1105

SE NECESITA SIRVIENTE PARA ir a Guindos, para matrimonio. Se paga buen sueldo. San Francisco 168. 23 F

NIÑAS, QUE SEPAN TEJER ESobillas necesito. Bandera 816.

NECESITO OPERARIAS QUE SEpan hacer cajas de correderas y para forrar caja grande. Rosas 941.

NIÑAS DE 14 AÑOS PARA TRABAjo fácil, necesito. Riquelme 401

SERVIDUMBRE LA MEJOR DE Santiago pídala. Bandera 339.

NECESITO PERSONA QUE SEPA hacer muy bien maletines de señoras. Pasaje Matte 42.

SEÑORA SOLA PARA CUIDAR CAsa necesito. R. P. Casilla 3444 F-23

SE NECESITAN BUENAS PREPAradoras para sombreros. Ahumada 85. M-1.o

BUENOS AIRES 480, NECESITAN empleada para tres personas, atender cocina y servicios. Hombre formal que entienda cuidado quinta y aves. Buenas recomendaciones. 24 F

SIRVASE PEDIR EMPLEADAS, EMpleados a Rodolfo Venegas Salas. Plazuela Santo Domingo. F-22

SEÑORITAS JOVENES NECESITAmos. Rodolfo Venegas Salas. Plazuela Santo Domingo. F-22

NECESITO INSTITUTRIZ INGLESA paar niños. Puente N.o 773. 25 F

SE NECESITA SEÑORITA PARA atender mostrador tintorería. Rosas 3255 al llegar a Matucana. Presentarse Lunes 23 de 9 a 12 A. M. F-23

NIÑA SERIA PARA TODOS SERVIcios que sepa cocinar se necesita. Emporio Venezia Pío IX 200. 23 F

BUENAS PREPARADORAS Y aprendizas se necesitan. Dirigirse: Casilla 446. 23-F.

NECESITAN OPERARIAS, SEPAN forrar cajas cartón. Recoleta 483. 23-F

SEÑORITAS DE MUY BUENA presencia muy competentes para tiendas se necesita, para ventas de tejidos y ropa hecha de señora con recomendaciones. Delicias 3157. 23-F

SEÑORA REGULAR EDAD, VIUda o soltera, entendida en manejo de casa necesito para mayordoma de pensión particular, tratar: Miraflores 330. 23-F.

TEJEDORA MUY COMPETENTE necesito. Galería San Carlos N.o 1.

IMPERMEABLES, NECESITO CINcuenta niña, que sepan bien trabajar impermeables. Benavente 308. 23-F.

OJALADORAS NECESITO VEINTE niñas, que sepan bien ojalar a máquina. Benavente 308. 23-F.

MUCHACHA 12 A 14 AÑOS, CUIdar guagua, necesito. Gay 3170.

PIDA SERVIDUMBRE RECOMENdada al Kiosco 27, Alameda frente Exposición. Unica Agencia Empleos seria y rápida. Tiene constantemente lista servidumbre. No cobra comisión anticipada. F-23

OCUPACIONES
(Necesitan)

MATRIMONIO JOVEN RESPETAble y enérgico, con dos hijos de 12 y 13 años respectivamente, se ofrece para administrar propiedad de renta o cuidador de gran casa a cambio de habitaciones. Optimas referencias. F. E. M. Ahumada 160. F 22

OFRECESE ADMINISTRADOR DE fundo o lechería con mucha competencia en el ramo y en crianzas de chanchos en gran escala. Actualmente administrando una de las mejores lecherías modernas. J. G. C. Avenida Cumming N.o 1101. F 22

SE OFRECE MATRIMONIO SOLO como mayordomo cité o pasaje, con buenas recomendaciones y fianza. San Miguel 79. F 22

OFRECESE JOVEN EXTRANJERO para ocupación decente. Victoriano 349. F 23

CHAUFFEUR ALEMAN SE OFREce. R. S. Correo 5. F 23

SE OFRECE CHAUFFEUR MECAnico para camión Ford con buenas recomendaciones. Dirigirse: F. Soto, Gálvez N.o 1474. 22—F

DOS JOVENES ACTIVOS, SIN PREtensiones, con práctica en el comercio minorista y con buenos informes desean ocupación aquí, o fuera de ésta. Dirigirse a M. Muñoz Correo Central.

JOVEN ACTIVO, FORMAL, SIN pretensiones, con conocimientos de contabilidad y escritura a máquina, se ofrece con buenas recomendaciones. J. Salas R. Correo Central.

AVICULTORES: CABALLERO CON toda clase de garantías, técnico en avicultura, se ofrece para administrar Criadero de Aves. Referencias Gay 2409.

OFRECESE SEÑORITA REGULAR edad compañera o dueña de casa. Santo Domingo 3834. 23 F

MATRIMONIO RESPETABLE OFREce pensión a empleados de comercio y estudiantes, con o sin muebles. Precio módico. Comida de familia. Molina 152. F-22

OFRECESE MATRIMONIO EXTRANjero solos bodeguero vinicultor contabilidad apicultura ocupación decente hago vendimias. San Bernardo: Eyzaguirre 102. F-22

AL COMERCIO.—CONTADOR LARga práctica, intachables recomendaciones, actualmente ocupado casa mayorista ofrécese este cargo viajero o análogo para casa seria y estable. Montero, casilla 4696, Correo 2 F 24

CORTADOR SASTRE MUY COMpetente. Ofrece sus servicios en cualquiera provincia. Casilla 3565, Santiago. 23F.

MODISTA OFRECESE TRABAJAR casa particular. Toesca 2432

SEÑORA FORMAL CON BUENA recomendación se ofrece para mayordoma de cité o cuidar escuela. San Diego 930. 23 F

MAQUINARIAS

MAQUINARIA PARA HACER clavos necesito. Ofertas por escrito a casilla 351. Santiago. 52-F

COMPRO MAQUINA "SINGER" O boleto de empeño. Mapocho 3157. J19.

MAQUINAS DE ESCRIBIR EN buen estado, compro Santa Elena 867. 22—F.

UNA PRENSA MERCOURIO EN muy buenas condiciones. Tipos, cajas, chivaletes y todos los útiles para publicar un gran diario. Precio de ocasión. Maestranza 552. F 22

MAQUINAS ELABORAR MADERAS, sierras-huincha, machihembradora, moldureras, venden. Sotomayor 37. F-23

IMPRENTAS: PRENSA MEDIO Mercurio, tipos, cajas, guillotina, mármoles, vendo. San Pablo 1157. 23-F

VENDO MAQUINA ESCOBERA, completa, sin uso, buena. Eyzaguirre 1074. 22—F

OCASION VENDO MAQUINA SINger, nueva. pie. Cochrane 963.

MAQUINA ESCRIBIR CARRO LARgo sin uso véndese ocasión. Agustinas 1055. piso 3.oO ficina 12 A. F-24

VENDESE MAQUINA CALADORA, ocasión. Compañía 2841

CALDERO TUBULAR CHICO Y motor de 7 a 10 H. P., corriente alterna, buenas condiciones compro. San Diego N.o 9. 23-F

SE VENDE UN MOTOR ELECTRIco de dos caballos A. E. G. para corriente continua, id. un motor chico de un cuarto caballo y un gasómetro completo para soldar a oxígeno. Av. Matta 1293.

NECESITO MAQUINA PARA INflar neumáticos. Traverso. Casilla 1255. F-23

MAQUINA SINGER VENDO, POCO uso. Santa Isabel 0122. 23-F.

MAQUINA CALADORA PARA MAdera, se vende. Chiloé 1450. 23 F

VENDO UNA MAQUINA SINGER, seis cajones. Valparaíso 1080

NECESITO MAQUINA PARA INflar neumáticos. Casa Castagneto. Sección bencina. 23-F

MAQUINA DE ESCRIBIR, VENDE cuotas mensual. K. K. Casilla 3862.

MATERIALES DE CONSTRUCCION

TECHO ACANALADO $ 1.40 PLANcha, vende. Subercaseaux 659. 30-M

REALIZANSE PLANCHAS ZINC, puertas medio cuerpo, una y dos hojas, ventanas, medidas corrientes, campanas para cocina, nuevas y usadas, maderas roble, forros, canales. Moneda 2129. Mc-30

ACEITE INGLES 4.80 LITRO aguarraz Arbolito $ 4 80, litro, pintura en pasta de todos colores. Mercería Internacional. Casa Amarilla. Delicias 2963. F-22

BROCHAS, PINALES DE CERDA y pelo para pintores. Carruaje, Mercería Internacional, Casa Amarilla. Delicias 2963. F-22

NEGRO PARIS LEGITIMO, TIErras de colores finas. Mercería Internacional, Casa Amarilla, Delicias 2963. 22 F

ANILINAS INTERNACIONAL PAra todos usos, económicas y de gran rendimiento. Mercería Internacional, Casa Amarilla. Delicias 2963. 22 F

¡CONSTRUCTORES; LADRILLOS murallas fiscales, adobes, ripios, arena, a los más bajos precios. Pídalos Ud. a Héctor Madariaga, Chiloé 1678. Santiago. Carnot 24, Llano Subercaseaux. F 23

TECHO ACANALADO, BARATISImo. Subercaseaux 510. 1.o—M.

PUERTAS, MAMPARAS, GALErías, zócalos, parquet, entablados, hace Fábrica El Progreso. Sotomayor 37. F-23

VENDO GRAN CANTIDAD MADEra usada y zing. Huemul 1246. 22-F.

MAMPARAS, VITRINA, ESCALA, vigas TT, rieles, clavos, sacos cementeros, maderas, vendo barato. San Pablo 2946. 22—F.

VENDO ADOBES NUEVOS, $ 140 mil. Herrera 1313. 23_F

RAULI Y LAUREL MACHIEMbrado para piso de 1x3 1|2, desde sesenta y setenta pesos el ciento, la Barraca Llanquihue, Vicuña Mackenna 216. 22-F

ROBLE BUENA CLASE EN 4 1|2 y 5 varas, desde veintiocho centavos el pie. Barraca Llanquihue, Vicuña Mackenna 216. 22-F

PINO CHILENO SECO PARA construcción y para muebles a cuarenta, sesenta y ochenta centavos el pie. Barraca Llanquihue. Vicuña Mackenna 216. 22-F

VIGAS ALAMO, 6, 7 VARAS Y VIguetas, vendo ocasión, y galería vidrios 7 metros largo por 4 de alto. 2066. 24-F

RED METALICA 20 METROS, Y dos puertas dos hojas usadas véndense. Madrid 1619.

GALPON PARA INDUSTRIA, CON gas, se necesita. Edificio Ariztía. Piso 6. Of. 8. 23 F

VENDO ZINC BLANCO PARA TEcho. Huemul 871. F-24

ZINC ACANALADO USADO SE COMpran 150 planchas de 6, 8 o 10. Ofertas a Casilla 3924.

BALDOSAS LISAS NUEVAS, Vendo 2.900. San Francisco 934.

TEJAS USADAS VENDO VARIOS miles, doy puestas domicilio. Chacabuco 873. 22-F

ANIMALES

VENDO UN GATITO ANGORA. Constitución 151. 24—F.

CABRITAS COMPRO DOS BUENAS lecheras Prado 874. 22-F

GATO PERSA PARA CRUZA ofrezco gatitos muy finos vendo Serrano 557.

PERDIGUEROS NUEVOS, FINOS varias razas, disponibles. Pedro Valdivia 620.

PERRITA PERDIGUERA GORDON Hirish Setter, vendo. Mapocho 2778 22-F.

VACAS PARIDAS 12 LITROS GArantidas, vendo. Maipú 85.

VACAS BUENAS LECHERAS, ternero de pie, vendo. Santo 2970.

LIBROS Y ESTAMPILLAS

LIBROS COMPRO, SAN DIEGO 105. 10—M

OBJETOS PERDIDOS

AVISO: SE HA EXTRAVIADO EL depósito N.o 2,257 a plazo de la Caja de Ahorros. 23-F.

GRATIFICARASE PERSONA DEvuelva cartera café de señorita, perdida ayer camión de estación Alameda a Rosas. Interesa los retratos. Dirigirse P. A. L. "La Nación".

OPORTUNIDADES PARA FAMILIAS

SEÑORITAS: SE PEINA ONDULAción Marcel, 3; cortar melena 2; hago todo trabajo de pelo. Santa Rosa 309. 22 F

MANIQUIES ORTEGA LA FABRIca más importante de Sur-América, modelos nuevos. Fábrica Las Rosas 1869. 27-F.

R. GARCIA G. EX-AGENTE DE Singer Sewing Machine Co. Bandera 763. Santiago. Teléfono Inglés 3959. 20-Marzo

AGUJAS PARA MAQUINA SINger, garantidas, cada una, 0.20. El ciento surtidas, o de una sola medida, $ 14.00. A los comerciantes se hacen fuertes descuentos. 20-Marzo

ACEITE PARA MAQUINAS SINger, garantido, frasco de tres onzas, a 1.40. — Nota: Devolviendo un envase vacío descontamos $ 0.40. 20-Marzo

COMPRO LANA USADA Y COLchones viejos. San Pablo 3018. 5—M

SE ENSEÑA BORDADO A MAquina a domicilio. Santa Ema 36. 22-F

$ 2 POR CORTAR Y ONDULAR melena, "Elena Tebet". Echaurren 71. 22—F

ACADEMIA MODELO DIRIGIDA por por la profesora Eulalia López diplomada en Europa, enseña a cortar en un mes, corto modelos, sobremedidas, recibo confecciones. Estado 363.

SASTRERIA SAN DIEGO 180 ESpecialidad zurciduras, viraduras, transformaciones y hechuras de ternos.

POLICARPO MENDEZ S., AGENTE de Singer Sewing Machine. Independencia 334.

¿DESEA ADQUIRIR MAQUINA Singer? Pida precios, condiciones. Independencia 334.

CLASES GRATUITAS DE BORDAdos y deshilados en máquina Singer Independencia 334.

¡SEÑORAS DUEÑAS DE CASA! En Independencia 334 hácese toda clase de composturas, reparaciones en máquinas de coser.

SE RECIBEN TRABAJOS DE DEShilados, bordados. Independencia 334.

¡SEÑORA! LO QUE NECESITE su máquina de coser, lo encontrará en Inedpendencia 334.

TRAJES DE LEVITAS Y SMOking compramos. Delicias 2584.

RADIOTELEFONIA

VENDO APARATO RADIO, TRES válvulas 201.o Echeverría 964. Casita F-28

COMPRE USTED EL LIBRO "Como se hace un receptor" y aprenderá usted cómo construir e instalar un aparato de radiotelefonía en su casa con toda economía. Valor $ 4.— Provincias $ 4.70. Pago contra reembolso. Huérfanos 1223. Oficina 7, frente a la Caja de Crédito Hipotecario. 13 M

CURSO DE RADIOTELEFONIA, para provincias. Escribanos pidiendo prospectos. Clasificador 81.

RADIO COMPLETO VENDO $ 20, Bulnes 743.

ZURCIDOS INVISIBLES, VIRADUras, sobretodos, ternos. Trajes señoras. Merced 750. 24-F

PROPUETAS

PROPUESTAS PUBLICAS.— PIDE el Departamento de Sanidad Militar (Ministerio de Guerra) para la provisión de medicamentos, instrumentos, útiles de curaciones, etc., para las enfermerías del Ejército. Se abrirán el Jueves 5 de Marzo del presente año, a las 3 P. M. en el Departamento de Sanidad Militar.— Condiciones y listas en el mismo Departamento, de 3 a 4 P. M. (Véase "Diario Oficial"). 22—F

PRESTAMOS DE DINERO

SEÑORA HONORABLE QUE NEcesita trabajar, solicita socio, socia con $ 2,000 para pequeña industria, de buena utilidad. Garantiza con buena fianza. Z. L. Correo Central.

DINERO FACILITO SOBRE HIPOteca, interés 9 o/o anual. Daniel Laurel. Huérfanos 1235. 23-F

DINERO AL MAS BAJO INTERES facilito sobre hipotecas. Julio Pellissier. Morandé 283. F 24

NECESITO $ 20.00 A 30.00 EN PRImera hipoteca Zegers. Casilla 4019. F-23

URGENTE NECESITO SOCIO ACtivo con cuatro o cinco mil pesos para trabajar negocio establecido de gran porvenir. Delicias 715. 24-F.

PROFESIONALES

JUICIOS CRIMINALES, CIVILES, apelaciones, posesiones efectivas, cobranzas difíciles, divorcios, nulidades de matrimonios y toda tramitación legal, atiende diariamente el abogado Jaramillo Arteaga, anticipando fondos según convenio. Consultas gratuitas. Huérfanos 1223, oficina 7 (frente Caja Crédito Hipotecario). 27 F

PROPIEDADES

HAGO TRASPASO VENTA SITIO dos piezas gran Avenida esquina Tucumán. Tratar: Cóndor 1256, Población Buenos Aires.

VENDO DOS CASAS 35,000 y 17,000 pesos. Facilidad pago, cerca Recoleta. Rosario 715. 22-1

$ 1.500 VENDO SITIO. BALNEARIO Niebla. San Diego 2362. F 23

COMPRO PROPIEDAD CHICA ENtre Arauco, Aguada, Chiloé, Huemul. San Diego 2362. F 23

VENDO MUY BARATO QUINTITA con algo edificado. Conviene a los ferroviarios. Población Buenos Aires, Mendoza 513. 24-F

$ 9,000 VENDESE CASA ESTUCAda, 6 piezas, galería, patio. Picarte 376. 22-F

$ [illegible],000 AL CONTADO, Y 2,000 con facilidades vendo casa cal y ladrillo, recién terminada, 11 piezas, hall, baños, gas, electricidad, en Santa Victoria, entrando por Maestranza. 22-F

DE OCASION VENDO CASA DE pensión o hotel, 21 piezas amobladas, barrio Estación Central. Precio $ 1[illegible],000. Al contado $ 15,000; saldo por mensualidades según convenio. Tratar: Julio Escobar, Casilla 1124. Correo Central. 22-F.

$ [illegible],000 VENDESE QUINTITA 20 por [illegible]8, sin edificio, una de las mejores calles Ñuñoa, buena edificación, Holanda 175, cerca Irarrázaval y Plaza. Hay gas, luz eléctrica, agua. Gustará extranjeros. 22-F.

$ 75,000 VENDO BUEN CITE RENta produce 12 mil año, calle San Francisco 1664; mide 20 por 80, pagadero 25 mil contado, 25 mil deuda Caja Hipotecaria, saldo largo plazo. Dueño: Santa Rosa 1177. 23-F.

$ 42,000, OCASION VENDO CASA residencia en barrio alto. Avenida Italia 1122. 22—F

$ 15,000 VENDO ESPLENDIDO SItio, próximo Vicuña Mackenna. Tratar: Victoria 75. 24—F

A OCHO CUADRAS PLAZA DE Armas, vendo lindo sitio en calle Vásquez 270. 23 F

FUNDO, VENDO, ARRIENDO RAmal Paine Talagante, 36 cuadras regadas. Bulnes 88. F-22

VENDO QUINTA PROXIMA PEdro Valdivia. Tratar: Lira 267. 23-F

COMPRO QUINTA BIEN PLANTAda, buen fondo, preferencia, Cisterna, San Bernardo, Ñuñoa, Providencia, de 15 a 50 mil pesos. Sin agentes, cerca carros. Dirigirse: Chiloé 1540. 23-F

DANIEL LAUREL, ANTIGUO COrredor de propiedades, Huérfanos 1235. Se encarga de toda operación basada en la propiedad raíz. Construcciones anticipando fondos con garantía absoluta para el dueño. Defensa de juicios haciendo gastos.

OCASION, VIAJE, $ 4,000 SITIO con casita. Lira 1890, media cuadra Plaza Bogotá. 23-F.

PERMUTO CASA QUINTA, VALOR $ 35.000 cerca de carros Matadero, con todo servicio, por más central, o vendo. Tratar: San Pablo 1226. F 24

SITIO COMERCIAL, SAN ISIDRO esquina Amazonas, vendo ocasión. Egaña 678. F 23

$ 40.000 ESPLENDIDA CASA QUINta, estilo moderno, recién terminada, vendo inmediata Avenida Subercaseaux, con frente a dos avenidas 25x103 metros. Cinco piezas, galería, bodega y servicios; cien metros parrón armazón de fierro, bonitos jardines, arboleda frutal escogida. Federico A. Reyes. Huérfanos 1235.

¡EL MEJOR AHORRO CONOCIDO! Unico seguro, $ 70 mensuales, vendo sitios, situación de gran porvenir, calle Antonio Varas, tres cuadras autobuses calle Exposición. Federico A. Reyes. Huérfanos 1235.

PROVIDENCIA, ÑUÑOA, SAN MIguel, Cisterna y alrededores, vendo sitios y quintas con facilidades de pago. Federico A. Reyes. Huérfanos 1235.

$ 16.000 PROPIEDAD RECOLETA, término líneas de carros, dos piezas, gran galpón, parrón y árboles frutales, 13x45 metros. Federico A. Reyes. Huérfanos 1235.

$ 2.500 AL CONTADO, SALDO PAgadero con $ 200 mensuales, vendo bonito sitio cerrado, 50x48 metros, inmediato Avenida Subercaseaux. Federico A. Reyes. Huérfanos 1235.

$ 45,000 LINDA CASA QUINTA A una cuadra de Irarrázaval. Mide 25 x 75, toda plantada con árboles frutales de primera clase. Deuda Caja, facilidades de pago. Agustinas 1125. —Luis Silva Cortés y Cía.

$ 75,000 GRAN PROPIEDAD DE renta en calle Maestranza muy buena construcción. Produce actualmente $ 900 mensuales. Deuda Caja $ 29,000. Ocasión única. Tratar: Agustinas 1125.

$ 45,000 EN MAESTRANZA A POcas cuadras de la Alameda 10 x 35 casa un piso, hall, patio, jardín, 6 habitaciones. Deuda Caja. Tratar: Agustinas 1125.

$ 65,000 LINDA CASA UN PISO al lado Delicias muy buena construcción. Tratar: Agustinas 1125.

LA OFICINA DE LUIS SILVA Cortés y Cía., Agustinas 1125, tiene buenas casas en venta y baratas; aproveche esta ocasión única de hacerse de una buena propiedad y a un precio comercial.

SITIO ORILLA DEL MAR, BALneario Algarrobo, vendo por viaje. $ 1 metro, baño especial, marisco abundante. Referencia: Gay 2409.

ANIBAL LABARCA PELIU REgresó; y pónese disposición su distinguida clientela. Compra, vende y permuta propiedades; arrienda fundos sin cobrar comisión propietario; convierte deudas hipotecarias; presta dinero hipoteca y recibe órdenes para colocar, exonerando comisión capitalista. 40 años experiencia estos delicados negocios, 345 Bandera.

CASA COMPRO $ 33,000 CONTADO prefiero barrio Matadero. Acepto deuda Cajas, mínimum 8 piezas habitación, sin comisionista. A. U. Correo 3. 24 F

VENDO OCASION CASA NUEVA, estucada 9 departamentos, luz eléctrica. Con facilidad. Rogelio Ugarte 1435.

SE VENDE LINDO CHALET NUEVO 2 pisos todas comodidades, jardín datos: Delicias 590. F-23

SITIOS SITUADOS AVENIDA CONdell esq. Mujica, una cuadra antes Irarrázaval y Seminario se venden. Tratar Agustinas 869.

COMPRO CASA O CHALET ÑUñoa antes plaza o Alameda Las Delicias. Dirigirse por carta dando precio, dirección, demás detalles, Bandera 339. Cornejo. Sin agentes.

LINDO SITIO VENDE OCASION. — Mucho porvenir. Facilidades. Huemul 1971. 23-F

SE VENDE UNA CASITA. AVENIda Briones Luco314. Tratar aquí: Población Rosembiquet, Puente Lo Ovalle. F 23

COMPRO PROPIEDAD INMEDIAta San Diego pasado Matta. Datos: San Diego 1260.

LA CISTERNA, $ 24.000 CASA QUINta seis piezas, toilette, cocina, electricidad, agua potable, riego, 2.100 metros, cerrados, plantados, buenos vecinos vendo. Casilla 3849.

VENDO $ 4,000 QUINTITA CON árboles frutales, tiene 22x100 de fondo, camiones a la puerta, Arturo Prat, 60, Renca.

$ 12,500 VENDO CASITA ARAUCO entre San Diego y Prat Tratar Carrión 1352. 24 F

20 x 40 VENDO ESPLENDIDA ESquina especial para constructores Carrión. 33.000 Vendo casas nuevas tres pisos cada una, hay 3 110,000. Vendo casa de renta. Dávila. Dueño. Dávila 1061.

PERMUTO POR PROPIEDAD DE renta, gran quinta con precioso chalet toda comodidad, sin deuda, situada en el mejor barrio alrededores Santiago precio 150.000 acepto propiedad por mayor precio estando hipotecada. Dirigirse Casilla 4536 Correo 2 A. D.

AVENIDA MACUL, GRAN QUINta totalmente plantada, árboles frutales y de flor, plantas finas, lindo chalet, dos pisos, hall, comedor, seis dormitorios, toilette, dependencias casa para cuidador. — Gruesa deuda hipotecaria, en solo $ 130,000. Huérfanos 1237.

EN CISTERNA, INMEDIATO PAradero carros, vendemos linda quinta, 50,000 metros cuadrados, totalmente plnatados, espléndido chalet recién construído. Precio: $ 170,000. Deuda: $ 66,000. Huérfanos 1237.

DOMEYKO PROXIMO DIECIOCHO, casa un piso, nueva, bien construída. $ 33,000. Huérfanos 1237.

EYZAGUIRRE PROXIMO NATAniel, propiedad en construcción, 7 casas, gran superficie. Gruesa deuda hipotecaria. En solo $ 80,000 vendemos. Huérfanos 1237.

CUEVAS, CASA UN PISO MOderna, toda clase de comodidades. En $ 30,000. Huérfanos 1237.

LIRA ESQUINA, BUENA SITUAción, casa un piso, muy buena construcción, ocho piezas y toda clase de comodidades, dos patios, gran superficie. $ 44,000. Huérfanos 1237.

AVENIDA MATTA ESQUINA. próximo Lira, espléndida casa, gran hall, ocho piezas y dependencias, parquet y decorado, espléndida construcción. Vendemos en $ 55,000 Huérfanos 1237.

LIRA, PROPIEDAD UN PISO, 13 x 25. Casa muy bien construída, apta u nsegundo piso, ocho piezas, toilette y dependencias, muy bientenida. Vendemos en solo $ 48,000. Huérfanos 123. 7

SANTA ELENA MUY PROXIMO Avenida Matta, propiedad de renta, muy buena producción, 10 chalets recién construídos. En $ 200 mil. Deuda y facilidades de pago. Huérfanos 1237.

SAN DIEGO SEGUNDA CUADRA, propiedad 825 metros, dos casas, precio: $ 130,000. Deuda: $ 30,000. Huérfanos.

$ 28,000 SOTOMAYOR, CASA nueva, Adriasola. Galería Alessandri 26.

$ 27,500 SANTA ISABEL, FLAmante, nueva, habitaciones, dependencias. Se paga con $ 10,000 al contado. Adriasola. Galería Alessandri 26.

$ 30,000 MANUEL MONTT. BUENA casa, Adriasola. Galería Alessandri 26.

$ 35,000 TEGUALDA, CERCA IRArrázaval, vendo ocasión, sitio 1,020 metros cuadrados, con edificio y galpón, apropiado industria. Tratar: Adriasola. Galería 26.

$ 35,000 MANUEL INFANTE, INmediato Irarrázaval, habitación y renta. Regalo, Adriasola. Galería Alessandri 26.

$ 130,000 AVENIDA LEOPOLDO, cerca, Irarrázaval, chalet habitación y renta. Quinta, 2,300 m2. Adriasolas Galería Alessandri 26.

$ 55,000 AVENIDA SALVADOR, Espléndida casa quinta, flamante, toda clase comodidades. Regalo. Adriasola. Galería Alessandri 26.

$ 69,500 LIBERTAD, INMEDIATA Avenida Portales, habitación y venta. Adriasola.

$ 73,000 SANTO DOMINGO, LINDA casa nueva, moderna. Adriasola. — Galería Alessandri 26.

$ 65,000 COCHRANE, ESQUINA. — habitación y renta apropiada almacén. Regalo. Adriasola. Galería Alessandri 26.

$ 120,000 JOFRE, HABITACION Y renta, gran frente, Adriasola. Galería Alessandri 26.

$ 210,000 SAN MARTIN, CENTRAlísima, tres residencias. Adriasola. Galería Alessandri 26 .

PESCADO Y MARISCOS DE TOdas clases, recibe diariamente. Empresa Pesquera, Talcahuano. San Martín 27. Reparto a domicilio a precios sin competencia.

MESA COMEDOR LINGUE, NUEva, moderna, vendo. San Pablo 2609. 52-F.

SITIOS: SI DESEA COMPRAR SItios, espere la venta de la bien ubicada población, Delicias (hoy Chacra El Recreo), a dos cuadras de la Plaza 25 de Mayo (Pila del Ganzo), con servicio de góndolas hasta el Mercado, luz eléctrica, agua potable, y corriente se venderán a precios bajos y con facilidades con frente a Avenida Latorre, Cinco de Abril y Avenida Amengual. — Diríjase por carta: San Pablo 3160.

VENDO CASA CALLE LIRA 1637, 6 piezas, baño, cocina, recién construída toda cal y ladrillo. Precio 18,500. Tratar al lado. 27-F

SE VENDE O SE ARRIENDA UNA casita. Calle Maipo 569. Un paso de Recoleta. 23-F.

REGALO QUINTA EN MAIPU, Arboles frutales, 40 x 63. En $ 4,500. Tratar: Ahumada 56, altos. 23-F

¡OCASION! VENDO ESPLENDIDA casa-habitación recién construída, próxima a San Diego, Ñuble 1157. Hall, alcantarillado, luz. Para verla y tratar, con su dueño, San Francisco 1778.

VENDO SITIOS: ANDES, TRECE metros por cuarenta; Esperanza, 10 por 47, Rosas 3077. 23-F.

¡¡OJO, RENTISTAS Y ALMACENEros!! $ 65,000 vendo propiedad sumamente grande, renta $ 8,400 anuales, a pesar baja en arriendos, compuesto de casa particular independiente, almacén con habitación, luz, galpón. Cité con 14 piezas, higiénicas, gran fachada ladrillo, superficie como 900 metros, 10 años acreditada para negocio; la mejor y más comercial cuadra de Independencia. 1627 al 1631. 22-F.

$ 16,000 CADA UNA VENDO DOS casas recién construídas, fachada ladrillo, alcantarillado, luz eléctrica, una cuadra carro 5. Tratar; Libertad 1201. 22-F.

VENDO $ 38,000 ESPLENDIDA CAsa siete piezas toilette, hall, dependencias; patio con parrón. Arauco 1045. Verla de 2 a 5. 23 F

CASITA HASTA $ 10,000 AL CONtado compro, prefiero comuna San Miguel

RENTA 13 1/2 o/o PRECIO 190 MIL vendo precioso grupo de diez chalets nuevos, jardín, sitio extenso, luz eléctrica. Santa Elena 1305, un paso Matta. F 24

$ 7,900 VENDESE LINDO SITIO, casita 10x50 varas fondo. Santa Elena 1537. 26-F

COMPRO CASA HASTA $ 30,000 por intermedio Caja de Ahorros. D. Campagne. Correo 12.

OCASION: VENDESE LINDA quinta en Maipú, mide 40x63 metros, con más de doscientos árboles, muy buena fruta, parrón y casa para cuidador. Tratar con la dueña: República 38.

VENDO CASITA CHICA. SAN ALfonso 1409.

$ 2.000,000 SAN DIEGO. — GRAN propiedad de renta compuesta de almacenes, casa habitación y un gran cité. Antecedentes reservados. Producción $ 200,000 anuales. — Miguel Fuenzalida B. Moneda 1061.

$ 1.500,000 HUERFANOS — PROpiedad de dos pisos compuesta de casas mabitaciones — Miguel Fuenzalida B. Moneda 161.

$ 1.100,000 BANDERA ESQ. ALMAcenes Muy buena renta. Miguel Fuenzalida B. Moneda 1061.

$ 1.000,000 PROPIEDAD COMPUESta de una casa habitación y dos almacenes. Muy buena renta. — Miguel Fuenzalida B. Moneda 1061.

$ 600,000 DELICIAS ESQ. PARTE alta. Propiedad compuesta de almacenes de uno y dos pisos. Moneda 1061. — Miguel Fuenzalida B.

$ 280,000 BANDERA ESQ. PROPIEdad compuesta de cinco almacenes y una casa habitación, de dos pisos. — Miguel Fuenzalida B. Moneda 1061.

$ 24,000 MAESTRANZA. — CASA habitación completamente nueva, muy comercial y buena renta. — cuatro habitaciones, dependencias, patio, etc., construcción cal y ladrillo. — Miguel Fuenzalida B. Moneda 1061.

$ 55,000 LIRA. — PROPIEDAD DE esquina, un piso, nueve piezas habitación, patio, hall, baño, patio, ets. — Miguel Fuenzalida B. Moneda 1061.

$ 28,000 LIRA. — CASA NUEVA recién edificada, construcción cal y ladrillo, 4 dormitorios, salón, etc., patio. — Miguel Fuenzalida B. Moneda 1061.

$ 65,000 CARMEN. — PROXIMO A Delicias. Propiedad antigua para edificar. — Miguel Fuenzalido B. Moneda 1061.

$ 130,000 SAN DIEGO. — SEGUNda cuadra. Propiedad de renta, compuesta de casa habitacióu. — Miguel Fuenzalida B. Moneda 1061.

$ 35,000 MAPOCHO, RESIDENCIA 7 habitaciones, fuera dependencias, patio, etc., etc — Miguel Fuenzalida B. Moneda 1061.

$ 70,000 BARTOLOME CAÑAS, próxima Av. Macul e Irarrázaval, Casa quinta compuesta de cinco habitaciones, baño, hall, comedor, cocina, garage, 4 piezas empleadas, caballeriza, parrón, árboles frutales y forestales, 54x47 metros, entrada para auto independiente. — Miguel Fuenzalida B. Moneda 1061.

$ 180,000 SAN ISIDRO, PROPIEdad de renta compuesta de dos casas en bajos y una en altos y 4 interiores Renta anual $ 21,000. — Miguel Fuenzalida B. Moneda N.o

$ 180,000, CIENFUEGOS, PROXIma a Delicias propiedad de un piso, 1,000 metros 2, consta de 12 piezas de servicios y dependencias, 3 patios, hall, etc., etc.— Miguel Fuenzalida B. Moneda 1060.

$ 220,000, ALMIRANTE BARROSO, próxima a Delicias, propiedad compuesta de 4 casas independientes. Muy buena renta.—Miguel Fuenzalida B. Moneda 1061.

$ 290.000 DIECIOCHO. PROPIEDAD de 222x38 metros de fondo, compuesta de salón, salita, comedor, hall de 8x8 metros, ocho dormitorios, baños con instalaciones completas gas y luz eléctrica, garage independiente con casa para chauffeur, bodega, etc., etc., propiedad de esquina. — Miguel Fuenzalida B. Moneda 1061.

$70.000 JOFRE, UN PISO, NUEVE habitaciones, patio, hall huerto, etc., etc. Deuda hipotecaria. — Miguel Fuenzalida B. Moneda 1061.

$ 60,000 SAN ISIDRO, CASA DE un piso, diez piezas habitación, baño, hall, dos patios, etc., etc.—Miguel Fuenzalida B. Moneda 1061.

$ 80,000 HUERFANOS, CASA DE un piso, cinco dormitorios, 2 cuartos de baño, hall, 2 patios, servicios. — Miguel Fuenzalida B. Moneda 1061.

$ 30,000 GORBEA, PROPIEDAD salón, comedor, escritorio, repostero, cocina, despensa, baño, hall, patio, etc., etc., — Miguel Fuenzalida B Moneda 1061.

PROPIEDAD DE RENTA CON EL 17 por ciento de interés. Propiedad esquina, en barrio muy comercial consta de dos almacenes y de dos casas de habitación, propiedad recién terminada, construcción de ladrillo y cemento. Mide 40 metros de frente, ubicada en la calle de Maestranza. Renta anual, $ 10,000. Precio de oportunidad: $ 68,000 — Miguel Fuenzalida B. Moneda 1061

PROPIEDAD DE RESIDENCIA EN calle del Dieciocho. Próxima Delicias, recia propiedad de un piso mide 867 metros cuatraros de terreno, tres patios, hall, galerías, 14 piezas fuera dependencias, gas y luz eléctrica. La propiedad se encuentra en perfectas condiciones Deuda hipotecaria $ 65,000. Precio: $ 160,000. — Miguel Fuenzalida B. Moneda 1061.

RESIDENCIA AVENIDA VICUÑA Mackenna, esquina. Precioso chalet con árboles frutales; la casa consta de 10 piezas fuera dependencias. Hall y galerías, edificio de dos pisos, reune toda clase de comodidades. Precio: $ 150 000. — Miguel Fuenzalida B. Moneda 1061.

CITE MODELO DE RENTA, EN calle de San Francisco. Próximo Delicias, consta de tres casas a la calle y dieciocho casitas independientes, interiores construcción de cal y ladrillo y cemento. Renta anual: $ 34,000. Mide 1,900 metros cuadrados de terreno. Deuda hipotecaria: $ 170,000. Precio $ 290,000.—Miguel Fuenzalida B. Moneda 1061.

PROPIEDAD DE RENTA EN CAlle de San Diego, esquina. La mejor esquina de la calle, la más comercial y mejor ubicada; una propiedad consta de cinco almacenes y ocho casas de habitación, edificio de dos pisos, espléndida construcción; la propiedad mide 1,250 m2 de terreno, siendo su mayor parte de edificios. Deuda hipotecaria 90,000 pesos. Precio $ 275,000—Miguel Fuenzalida B. Moneda 1061.

$ 70,000 ROSAS CASA DE UN PIso, doce piezas habitación, hall, dos patios, buen estado. Deuda hipotecaria. Facilidades las que se deseen — Miguel Fuenzalida B. Moneda habitaciones. — Miguel Fuenzalida 1061.

$ 28,000 BEZANILLA ESQUINA casa con almacén independiente seis B. Moneda 1061 Renta $ 2,700 anuales

$ 60,000 AV. MANUEL MONTT Dos casas independientes de renta, cuatro dormitorios, cuartos de vestir, salones, comedor, repostero, etc. etc. — Miguel Fuenzalida B. Moneda 1061

REMATARE

El MIERCOLES 4 de Marzo a las 3 P. M., en mi oficina, en Valparaíso, Prat N.o 77, un lindo sitio ubicado en Miramar, Cerro del Castillo, calle Británica.

Tiene vista ininterceptable al mar, y vecino a los palacios de los señores Arturo Lyon Peña y Gustavo Ross S. M.

Mide 18 metros de frente por 50 de fondo, y una super superficie de 1,000 metros cuadrados m/m. En la superficie indicada se incluye un callejón de salida a calle Iberia, de 4.54 m. de ancho.

MINIMUM: $ 50,000

que se pagarán con $ 30,000 al contado y el saldo ae seis meses plazo, más el 3 por ciento de interés anual.

Bases y antecedentes en mis oficinas de

SANTIAGO, Bandera N.o 168, y VALPARAISO Prat 77

CARLOS OSSANDON B.

REMATAREMOS

El 3 de Marzo, a las 3 P. M., en nuestra oficina y ante el notario señor Gaete Fagalde, la bonita y productiva

Quinta Primavera

ubicada en Maipú, al lado de la **Plaza del Monumento,** con el minimum bajísimo de

$ 35,000

pagaderos con $ 25,000 al contado y el saldo a 6 meses con el 8 por ciento.

La quinta mide 10,000 metros cuadrados con frente a 4 calles; tiene 500 árboles frutales escogidos en plena producción, extensos parrones, frutillares, esparragueras y alcachofal, casa recién construída con 6 piezas y dependencias; cimientos y materiales para 6 piezas más. Alcantarillado, agua potable y de regadío; luz eléctrica, etc.

FREUDENBURG & BALMACEDA

330 — MORANDE — 330

44 Carneritos

SHOPSHIRE DEL CRIADERO VILUCO

Hijos de CARNERO IMPORTADO y de ovejas ya muy seleccionadas; se rematarán en la feria del

TATTERSALL EL LUNES 23 DEL PRESENTE

$ 75,000 DIECIOCHO, CASA HABITAción, compuesta de cuatro dormitorios, salón, comedor, cuarto de baño, repostero, dependencias. Deuda hipotecaria — Miguel Fuenzalida B. Moneda 1061.

$ 90,000 SAN PABLO ESQUINA DE Esperanza. Terreno que ofrezco en venta. En barrio muy comercial. Mide 14 de frente por 50 de fondo. Muy apropiado para casa comercial. La mejor ubicación.— Miguel Fuenzalida B. Moneda 1061

$ 25,000 GORBEA, CASA UN PISO, 6 habitaciones, patio — Miguel Fuenzalida B. Moneda 1061

$ 50,000 AV. MANUEL MONTT, 7 habitaciones, servicios, patios. —Miguel Fuenzalida B. Moneda 1061.

$ 130,000 SAN DIEGO DE RENTA Propiedad de renta. Consta de tres almacenes a la calle y 20 departamentos interiores. La propiedad mide 900 metros cuadrados de terreno. Renta anual: $ 12,000. — Miguel Fuenzalida B. Moneda 1061.

ROPA HECHA

ROPERIA ANDRES BELLO NUMEro 601, esquina Recoleta, ofrece ternos, paletoes, ambos, pantalones, ternos de niños, sombreros, calzado precios baratísimos; todo desinfectado. N|O

ROPERIA LA VEGA, ANDRES BEllo 964, ofrece en baratura ternos, ambos, paletoes, pantalones, sombreros, calzado. Todo desinfectado. N|O

VIRADURAS SOBRETODOS, TRAjes; zurcidos, hechuras. Precios rebajados. Vicuña Mackenna 1030. 2-Mr.

LA CASA VERDE REALIZA TERnos, ambos, paletoes, botines, sombreros, facilidades de pago. Sección especial de abrigos y ternos flamantes, corte de moda. Esmeralda 3617. Al llegar a San Antonio. N|O

COMPRO ROPA DE HOMBRE, PAgo buen precio. República 264. F 26

DIRIJASE DIRECTAMENTE A "LA Cantábrica", Esmeralda 863, al llegar 21 de Mayo. Encontrará inmenso surtido en ropa nueva y usada para caballeros y niños. En zapatería, sombrería, tenemos un surtido completo. Visite nuestras grandes liquidaciones en camisería. N|O

ROPERIA ANDRES BELLO NUmero 601, esquina Recoleta, ofrece ternos de niños, sombreros, calzado, precios baratísimos, todo desinfectado. N|O

REMATES

REMATE.— EL JUZGADO SUBDElegación 21a. urbana, fijó diez de Marzo próximo dos P. M., para rematar bienes José Sandoval, ejecución Alfredo Massucco. Antecedentes: Cochrane 428. Negrete M., Actuario. 22—F

REMATES, EFECTUAMOS, A DOmicilio, anticipamos fondos, órdenes: San Pablo 2446. F-26

REMATE: HOY DOMINGO, DE 9 a 12 remataremos: Mercadería abarrotes, cristalería, loza, perfumería, paquetería, licores, menajes, peinadores, sillas, mesas, comedores, vidrieras, mostradores, estantería, grasa, aceite para máquinas y autos, infinidades de artículos a la vista desde hoy, San Pablo 2446. Somodevilla y Cía., liquidador. Abril 13

VERANEO

CARTAGENA, PLAYA CHICA, PENsión Barros. La mejor situación, por el menor precio. Temporada de Marzo con rebaja de precio. 23-F

LUNES Y JUEVES

En Delicias 3401, de 1.30 a. 6 P. M.

Se efectuarán los remates de

PRODUCTOS AGRICOLAS

Quesos y Mantequillas

De la FERIA URETA y Cía.

EL GERENTE

GRAN
REMATE DEL MENAJE DE CASA

De don Aureliano Ovalle García Huidobro

(SUBASTA ANUNCIADA EN SU CASA-QUINTA DE LO OVALLE) POR TRASLADO DE SU RESIDENCIA A TEMUCO

HOY Domingo, de 10 a 12 M.

Y DE 2 ADELANTE

EN CALLE CONCHA Y TORO N.o 34

SALON. — Rico autopiano gran formato, amoblado Luis XVI tapiz brocato seda azulino con junco; espejo del estilo, con consola dorada; mesa centro y pedestales dorados, Luis XVI, con mármoles, estatuas y columnas de mármol; jarrones con guarnición de bronce, lámpara mármol, mesa de ónix, floreros, cortinajes de seda, cuadros al óleo de Sorolla, Belmonte, Biancesi, Garrido y otros; mantón de seda en colores, lámpara colgar, gran alfombra Asmister, etc.

SALON DE CAOBA. — Buen piano Kessel, amoblado tapiz brocato de seda, de sofá, dos sillones y seis sillas; juego de mesa de centro y dos arrimos, con mármoles y espejos; tres lindas sillas enconchadas, cómoda-boul, mesita ratona, jarrones antiguos Luis XVI, mantones seda, retablo y otros cuadros antiguos, alfombra morada, espejo trumaux importado, lámpara de colgar, etc.

COMEDOR. — Lindo amoblado de caoba con marquetería, bronces y mármoles verdes, de aparador, trinche y vitrina bombé, mesa redonda de correderas de caoba y doce sillas del mismo estilo; amoblado de asiento importado de marroquí, mesa de té ovalada, columnas y pedestales, carpeta felpa de Angora, servicio de mesa Limoges de porcelana, cristalería Baccarat completa y de diario, cuchillería fina Luis XVI, servicio té de plaqué, platos de colgar, reloj de colgar, ponchera Baccarat con vasos, alcuza, paneras, canastillos, botellas rojas cristal Baccarat, ensaladeras ídem, servicio porcelana de Viena para café, heladeras plaqué finas, fuentes de plaqué, mantequilleras, jarros de plaqué y de cristal, servicio para agua cristal rojo Baccarat, cabaret, bandejas, rabanera plaqué cristal, botellas para agua de cristal, pocillos plaqué para consomé, estuche de cubiertos finos, cuadros, alfombra, lámpara, etc.

ESCRITORIO. — Amoblado Chesterfield, escritorio cortina roble americano, par estantes para libros, máquina de escribir con su mesa, caja de fondos, repisas y jarrones plaqué, guarnición de bronce Closoniere para escritorio, servicio para fumar, libros Historia de Francia, cuadros, alfombras, etc.

DORMITORIOS. — Amoblados de tres cuerpos Luis XV, con bronces y lunas ovaladas y marquetería de rosa, ídem de un cuerpo americanos o ingleses, parejas de catres de bronce, catres al laqué con bronces, catres bronce cuadrado y opaco, marquesa Luis XV nogal francés, servicios lavatorio, chaisselonge, amoblado de asiento Luis XV tapiz seda rosa, ropero caoba con luna, cómoda bombé de caoba, toilette de jacarandá, velador, peinador y cómoda con espejo; alfombras, plafonieres, etc.

BAÑO. — Dos tinas enlozadas, califont Vesubio, lavatorio desagüe de columna, bidet, excusado silencioso, espejo al laqué y pisos ídem.

HALL. — Amoblado confortable de sofá, dos sillones y dos sillas tapiz felpa borlón azul; mesa Luis XV jacarandá, mesitas ratonas de caoba, estatuas de bronce, estatua de mármol "Bañista" con lámpara y columna ídem, reloj de vestíbulo, pedestales, alfombra inglesa oriental, cuadros, lámpara, etc.

HALL II. — Paragüero, alfombra de escala, varillas y planchas bronce, sofá Imperio de caoba con rollos y doce sillas ídem, sillón caoba, mesa ovalada ídem, pedestales, cuadros, etc.

COCINA Y VARIOS. — Cocina económica, importada con caldero, ídem a gas de anafe, aparador de repostero, carnicera, lavaplatos mármol-piedra, batería aluminio de ollas, escaleras de tijera, neumáticos y forros y herramientas para autos, tres lindas enredaderas y otras plantas, etc.

A la vista **HOY** desde las 9 A. M.

SE VENDE LA CASA O SE ARRIENDA. Tratar con el martillero.

E. Robustiano Vera. F.21

EL TATTERSALL

EN LA FERIA DEL LUNES 23

Entre otros lotes de ganado gordo y para engorda, se rematarán:

NOVILLOS GORDOS, llegados de NEGRETE, (Hda. Marimán), LOS ANGELES, OSORNO, DOÑIHUE Y RETIRO

BUEYES GORDOS, llegados d TALCA, SAGLLUE, MULCHEN Y PARRAL.

VACAS GORDAS, llegadas de LAS CABRAS, TALCA, TENO, LONTUE, y LLOLLEO.

LECHONES GORDOS, llegados de TENO y CHILLAN.

CORDEROS GORDOS, llegados de LLOLLEO y HOSPITAL.

44 CARNERITOS SHOPSHIRE, del CRIADERO VILUCO, del señor Luis Larraín Prieto, hijos de carneros importados y de ovejas ya muy seleccionadas.

EL GERENTE

"El Tattersall"

Nos permitimos recordar a nuestros clientes que el

1.o DE MARZO

entra en vigencia la

Ley de Guías de Tránsito de Animales

Es necesario que se provean con tiempo en las Tesorerías Municipales respectivas de cuadernos de guías. Les recomendamos también la necesidad de inscribir sus marcas en las mismas Tesorerías.

Para evitar cualquiera dificultad, les rogamos enviarnos con las respectivas guías las partidas de animales destinados a la

FERIA DEL LUNES 2 DE MARZO

aunque los animales salgan de los fundos antes del 1.o de Marzo.

DANIEL BISOFATRON M. Gerente. F.21